

项目编号: 30599k

建设项目环境影响报告表

(污染影响类)

项目名称: 广州市荃莹八耳科技有限公司 80 吨/年

玩具塑料外壳注塑生产线建设项目

建设单位(盖章): 广州市荃莹八耳科技有限公司

编制日期: 2026 年 2 月

中华人民共和国生态环境部制

建设单位责任声明

我单位广州市荃萤八耳科技有限公司（统一社会信用代码 91440101MA5CRKBU45）郑重声明：

一、我单位对广州市荃萤八耳科技有限公司 80 吨/年玩具塑料外壳注塑生产线建设项目环境影响报告表（项目编号：30599k，以下简称“报告表”）承担主体责任，并对报告表内容和结论负责。

二、在本项目环评编制过程中，我单位如实提供了该项目相关基础资料，加强组织管理，掌握环评工作进展，并已详细阅读和审核过报告表，确认报告表提出的污染防治、生态保护与环境风险防范措施，充分知悉、认可其内容和结论。

三、本项目符合生态环境法律法规、相关法定规划及管理政策要求，我单位将严格按照报告表及其批复文件确定的内容和规模建设，并在建设和运营过程严格落实报告表及其批复文件提出的防治污染、防止生态破坏的措施，落实环境环保投入和资金来源，确保相关污染物排放符合相关标准和总量控制要求。

四、本项目将按照《排污许可管理条例》、《固定污染源排污许可分类管理名录》有关规定，在启动生产设施或者发生实际排污之前申请取得排污许可证或者填报排污登记表。

五、本项目建设将严格执行配套建设的环境保护设施与主体工程同时设计、同时施工、同时投产使用的环境保护“三同时”制度，并按规定接受生态环境主管部门日常监督检查。在正式投产前，我单位将对配套建设的环境保护设施进行验收，编制验收报告，向社会公开验收结果。

建设单位（盖章）：广州市荃萤八耳科技有限公司
法定代表人（签字/签章）：

2025 年 12 月 22 日

编制单位责任声明

我单位广州自然环保科技有限公司（统一社会信用代码 91440101MA5CYBWM6J）郑重声明：

一、我单位符合《建设项目环境影响报告书（表）编制监督管理办法》第九条第一款规定，无该条第三款所列情形，不属于该条第二款所列单位。

二、我单位受广州市荃萤八耳科技有限公司（建设单位）的委托，主持编制了广州市荃萤八耳科技有限公司 80 吨/年玩具塑料外壳注塑生产线建设项目环境影响报告表（项目编号：30599k，以下简称“报告表”）。在编制过程中，坚持公正、科学、诚信的原则，遵守有关环境影响评价法律法规、标准和技术规范等规定。

三、在编制过程中，我单位建立和实施了覆盖本项目环境影响评价全过程的质量控制制度，落实了环境影响评价工作程序，并在现场踏勘、现状监测、数据资料收集、环境影响预测等环节以及环境影响报告表编制审核阶段形成了可追溯的质量管理机制。

四、我单位对报告表的内容和结论承担直接责任，并对报告表内容的真实性、客观性、全面性、规范性负责。

编制单位（盖章）：广州自然环保科技有限公司

法定代表人（签字/签章）：



2025 年 10 月 24 日

打印编号: 1761550543000

编制单位和编制人员情况表

项目编号	30599k		
建设项目名称	广州市荃萤八耳科技有限公司80吨/年玩具塑料外壳注塑生产线建设项目		
建设项目类别	26—053塑料制品业		
环境影响评价文件类型	报告表		
一、建设单位情况			
单位名称（盖章）	广州市荃萤八耳科技有限公司		
统一社会信用代码	91440101MA5CRKBH45		
法定代表人（签章）			
主要负责人（签字）			
直接负责的主管人员（签字）			
二、编制单位情况			
单位名称（盖章）	广州自然环保科技有限公司		
统一社会信用代码	91440101MA5CYBWM6J		
三、编制人员情况			
1. 编制主持人			
姓名	职业资格证书管理号	信用编号	签字
2. 主要编制人员			
姓名	主要编写内容	信用编号	签字
	建设项目工程分析；主要环境影响和保护措施；结论。		
	建设项目基本情况；区域环境质量现状、环境保护目标及评价标准；环境保护措施监督检查清单。		

编号: S1112019133163G(1-1)		统一社会信用代码 91440101MA5CYBWM6J			
营业执照 (副本)					
名称	广州自然环保科技有限公司	注册资本	壹佰万元(人民币)		
类型	有限责任公司(自然人投资或控股)	成立日期	2019年09月17日		
法定代表人		营业期限	2019年09月17日至长期		
经营范围	专业技术服务业(具体经营项目请登录国家企业信用信息公示系统查询,网址: http://www.gsxt.gov.cn/ 。依法须经批准的项目,经相关部门批准后方可开展经营活动。)				
		住所	广州市白云区嘉禾街广云路313号A12栋208房		
		登记机关			
		2022年06月15日			

国家企业信用信息公示系统网址: <http://www.gsxt.gov.cn>

市场主体应当于每年1月1日至6月30日通过
国家企业信用信息公示系统报送公示年度报告

国家市场监督管理总局监制



环境影响评价工程师

Environmental Impact Assessment Engineer

本证书由中华人民共和国人力资源和社会保障部、生态环境部批准颁发，
表明持证人通过国家统一组织的考试，
具有环境影响评价工程师的职业水平和
能力。



中华人民共和国
人力资源和社会保障部



中华人民共和国
生态环境部

姓名: _____

证件号码: _____

性别: _____

出生年月: _____

批准日期: 2019年05月19日

管理号: 201905035440000004



目录

- 一、建设项目基本情况
- 二、建设项目工程分析
- 三、区域环境质量现状、环境保护目标及评价标准
- 四、主要环境影响和保护措施
- 五、环境保护措施监督检查清单
- 六、结论
- 附表

- 附图 1 地理位置图
- 附图 2 四至环境图
- 附图 3 平面布置图
- 附图 4 环境空气功能区划图
- 附图 5 地表水环境功能区划图
- 附图 6 地下水环境功能区划图
- 附图 7 声环境功能区划图
- 附图 8 环境质量现状监测点位示意图
- 附图 9 环境保护目标分布图
- 附图 10 广州市工业产业区块分布图
- 附图 11 广州市番禺区国土空间控制性规划图
- 附图 12 生态环境分区管控示意图
- 附图 13 广州市环境空间管控区示意图

一、建设项目基本情况

建设项目名称	广州市荃萤八耳科技有限公司 80 吨/年玩具塑料外壳 注塑生产线建设项目（以下称本项目）		
项目代码	2510-440113-04-05-282054		
建设单位联系人	***	联系方式	***
建设地点	广州市番禺区沙湾街福涌民营工业五街 6 号 104		
地理坐标	东经 113°19'18.430"，北纬 22°55'23.930"		
国民经济 行业类别	塑料零件及 其他塑料制品制造 C2929	建设项目 行业类别	二十六、橡胶和塑料制品业 29—53 塑料制品业 292— 其他
建设性质	<input checked="" type="checkbox"/> 新建（迁建） <input type="checkbox"/> 改建 <input type="checkbox"/> 扩建 <input type="checkbox"/> 技术改造	建设项目 申报情形	<input checked="" type="checkbox"/> 首次申报项目 <input type="checkbox"/> 不予批准后再次申报项目 <input type="checkbox"/> 超五年重新审核项目 <input type="checkbox"/> 重大变动重新报批项目
项目备案部门	无	项目备案文号	无
总投资 （万元）	200	环保投资 （万元）	14
环保投资 占比（%）	7.0	施工工期	1 个月（已完工）
是否开工建设	<input type="checkbox"/> 否 <input checked="" type="checkbox"/> 是：2019 年 3 月已开工；近期受到查处，被责令补办审批手续。		用地（用海） 面积（m ² ） 400
专项评价设置情况			无
规划情况			无
规划环境影响评价情况			无
规划及规划环境影响评价符合性分析			无

一、产业政策合规性

根据《市场准入负面清单（2025 年版）》（发改体改规〔2025〕466 号），本项目不属于禁止准入事项，建设单位可依法进入。根据《产业结构调整指导目录（2024 年本）》（国家发展和改革委员会令 2023 年第 7 号），本项目不属于限制类的情况，使用的生产设备不属于落后生产工艺装备，生产制造的塑料制品（玩具塑料外壳）不属于落后产品，符合产业结构调整要求。

表 1-1 市场准入与产业政策相符性一览表

类别	要求	本项目情况	相符性
市场准入负面清单	无要求	不属于禁止准入事项	符合要求
产业结构调整指导目录	第二类 限制类：未包含塑料制品（玩具塑料外壳）的情况	不属于限制类情形	符合要求
	第三类 淘汰类：未包含塑料制品（玩具塑料外壳）的情况	不属于淘汰类情形	

二、用地合规性

（一）广州市工业产业区块相符性

根据广州市工业和信息化局、广州市规划和自然资源局 2020 年 2 月 25 日发布的《广州市工业产业区块划定成果》，广州市范围内共划定了 621 平方公里的工业产业区块。工业产业区块是指为提高工业用地节约集约利用水平，促进产业集聚和高质量发展，需要控制和保护的以工业为主导功能的区域范围；具体按一级控制线和二级控制线两级划定；一级线是为保障产业长远发展而确定的工业用地管理线，二级线是为稳定城市一定时期工业用地总规模、未来可根据城市发展适当调整使用性质的工业用地管理过渡线。番禺区划定了 49 个一级控制线区块、104 个二级控制线区块。本项目位于沙湾街福涌民营工业区，属于二级控制线范围（附图 10），其选址建设与番禺区产业长远发展是相符的。

（二）土地利用规划合规性

本项目位于沙湾街福涌民营工业区，位于《广州市番禺区国土空间总体规划（2021-2035 年）》（番府〔2025〕11 号）所划定的“城镇开发边界”以内（附图 11），不涉及耕地、永久基本农田和生态保护红线，符合番禺区的国土空间总体规划要求。

图 12)，在区域布局管控、能源资源利用、污染物排放管控、环境风险防控等方面均能满足上述管控单元、管控区的管控要求（表 1-6）。

（二）生态环境规划合规性

本项目与省市区各级生态环境保护规划、城市环境规划、环境空气质量达标规划、环境保护综合名录的相符性分析详见表 1-7~1-9。

（三）广州市生态环境保护条例合规性

本项目与广州市生态环境保护条例的相符性分析详见表 1-10。

（四）VOCs 排放合规性

1. 国家和地方政策合规性

本项目生产过程使用涉 VOCs 物料，与国家、省市关于挥发性有机物污染防治政策的相符性分析详见表 1-11。

本项目属于橡胶和塑料制品业。根据广东省生态环境厅办公室《关于印发〈广东省涉挥发性有机物（VOCs）重点行业治理指引〉的通知》（粤环办〔2021〕43 号）的要求，涉 VOCs 重点监管企业要对照治理指引编制 VOCs 深度治理手册，查漏补缺，整改提升，推进企业高效治理；非重点监管企业参照执行。本项目属于非重点监管企业，参照治理指引中橡胶和塑料制品业的要求落实 VOCs 污染防治措施，详见表 1-12。

本项目的厂区周边 100 米范围内不涉及居住区、文教区等环境敏感区，距离最近的敏感区为西南面 490 米处的万翔学校，同时西南面 93 米处的保安培训基地宿舍楼属于关注点。本项目涉 VOCs 的工段与环境敏感区及关注点距离 50 米以上；生产过程配套 VOCs 收集治理设施，处理后的尾气经专用排气筒引至高空排放，废气排放口与敏感区及关注点的距离超过 100 米。

2. 无组织排放

本项目按照广东省地方标准《固定污染源挥发性有机物综合排放标准》（DB 44/2367-2022）的规定，在涉 VOCs 物料的储存、转移和输送、工艺、收集处理等方面落实好无组织排放控制措施，具体详见表 1-13。

其他符合性分析	表 1-3 广东省生态环境分区管控相符性一览表			
	类别	管控要求	本项目情况	是否符合
	生态保护红线及一般生态空间	全省陆域生态保护红线面积 36194.35 平方公里；一般生态空间面积 27741.66 平方公里。全省海洋生态保护红线面积 16490.59 平方公里，其中广州市一般生态空间面积为 766.16 平方公里。	根据《广州市城市环境总体规划》（2022-2035），项目所在地不属于生态保护红线、生态环境空间管控区（附图 13），符合生态保护红线管理办法的规定。	是
	环境质量底线	全省水环境质量持续改善，国考、省考断面优良水质比例稳步提升，全面消除劣 V 类水体。大气环境质量继续领跑先行，PM _{2.5} 年均浓度率先达到世界卫生组织过渡期第二阶段目标值（25 μg/m ³ ），臭氧污染得到有效遏制。土壤环境质量稳中向好，土壤环境风险得到管控。近岸海域水体质量稳步提升。	项目所在地区属于环境空气二类功能区。项目的冷却废水、生活污水排入市政污水管网，依托桥南净水厂处理后再排入市桥水道，其水质现状为IV类；车间配套废气收集治理设施，危险废物贮存间按照相关要求严格做好防渗处理，固体废物得到妥善处理。项目运营后在正常工况下不会对环境造成明显影响，环境质量可以保持现有水平。	是

其他符合性分析	表 1-3 广东省生态环境分区管控相符性一览表（续）			
	类别	管控要求	本项目情况	是否符合
	资源利用 上线	强化节约集约利用，持续提升资源能源利用效率，水资源、土地资源、岸线资源、能源消耗等达到或优于国家下达的总量和强度符合控制目标。	项目使用的资源为水资源和电力，项目所在地水资源丰富，尽量选用低耗水设备；同时供电由市政电网供给，全年基本不会断电。在确保项目运营的同时，每项资源都能被利用，不会形成资源浪费。项目不属于高耗能、污染资源型企业，资源消耗量相对于区域资源利用总量较小，符合资源利用上线标准。	是
	生态环境 准入清单	从区域布局管控、能源资源利用、污染物排放管控和环境风险防控等方面明确准入要求，建立“1+3+N”三级生态环境准入清单体系。“1”为全省总体管控要求，“3”为“一核一带一区”区域管控要求，“N”为 1912 个陆域环境管控单元和 471 个海域环境管控单元的管控要求。	详见下文表 1-4~1-6 内容。	是

其他符合性分析	表 1-4 广东省生态环境准入清单（全省总体管控要求）相符性一览表				
	范围	管控维度	管控要求	本项目情况	是否符合
	全省总体管控要求	区域布局管控	按照“一核一带一区”发展格局，调整优化产业集群发展空间布局，推动城市功能定位与产业集群发展协同匹配。推动工业项目入园集聚发展，引导重大产业向沿海等环境容量充足地区布局，新建化学制浆、电镀、印染、鞣革等项目入园集中管理。环境质量不达标区域，新建项目需符合环境质量改善要求。全面实施燃煤锅炉、工业炉窑清洁能源改造和工业园区集中供热，积极促进用热企业向园区集聚。	项目选址位于沙湾街福涌民营工业区，属于《广州市工业产业区块划定成果》划定的二级控制线范围，符合番禺区集约化发展的方向。番禺区 2024 年度实现空气质量达标，最终受纳水体市桥水道的水质满足Ⅳ类水域要求。项目不涉及有毒有害大气污染物，不属于 VOCs 高排放情形；冷却废水、生活污水可以依托桥南净水厂处理。	是
		能源资源利用要求	科学推进能源消费总量和强度“双控”，严格控制并逐步减少煤炭使用量，力争在全国范围内提前实现碳排放达峰。贯彻落实“节水优先”方针，实行最严格水资源管理制度，把水资源作为刚性约束，以节约用水扩大发展空间。强化自然岸线保护，优化岸线开发利用格局，建立岸线分类管控和长效管护机制，规范岸线开发秩序。落实单位土地面积投资强度、土地利用强度等建设用地控制性指标要求，提高土地利用效率。	项目生产过程以电力为能源，不涉及煤炭等高污染燃料的使用；冷却用水量不大，不属于高耗水行业。	是

其他符合性分析	表 1-4 广东省生态环境准入清单（全省总体管控要求）相符性一览表（续）				
	范围	管控维度	管控要求	本项目情况	是否符合
	全省 总体 管控 要求	污染物 排放管控	实施重点污染物总量控制。加快建立以排污许可制为核心的固定污染源监管制度，聚焦重点行业和重点区域，强化环境监管执法。超过重点污染物排放总量控制指标或未完成环境质量改善目标的区域，新建、改建、扩建项目重点污染物实施减量替代。重金属污染重点防控区内，重点重金属排放总量只减不增。深入推进石化化工、溶剂使用及挥发性有机液体储运销的挥发性有机物减排，通过源头替代、过程控制和末端治理实施反应活性物质、有毒有害物质、恶臭物质的协同控制。	番禺区 2024 年度实现空气质量达标，最终受纳水体市桥水道的水质满足Ⅳ类水域要求。生产过程使用的原辅材料不属于高挥发性 VOCs 物料；配套废气收集治理设施后，VOCs 实际年排放量低于 300 kg，不涉及总量替代。冷却废水、生活污水可以依托桥南净水厂处理，符合区域减排要求。	是
		环境风险 防控	强化地表水、地下水和土壤污染风险协同防控，建立完善突发环境事件应急管理体系。重点加强环境风险分级分类管理，建立全省环境风险源在线监控预警系统，强化化工企业、涉重金属行业、工业园区和尾矿库等重点环境风险源的环境风险防控。全力避免因各类安全事故（事件）引发的次生环境风险事故（事件）。	项目生产过程不涉及有毒有害大气污染物、重金属和持久性有机污染物；运营期制定环境风险应急预案，开展环境应急预案的培训、宣传和必要的应急演练。	是

其他符合性分析	表 1-5 广东省生态环境准入清单（珠三角核心区）相符性一览表				
	范围	管控维度	管控要求	本项目情况	是否符合
	珠三角核心区	区域布局管控	禁止新建、扩建燃煤燃油火电机组和企业自备电站，推进现有服役期满及落后老旧的燃煤火电机组有序退出；原则上不再新建燃煤锅炉，逐步淘汰生物质锅炉、集中供热管网覆盖区域内的分散供热锅炉，逐步推动高污染燃料禁燃区全覆盖；禁止新建、扩建水泥、平板玻璃、化学制浆、生皮制革以及国家规划外的钢铁、原油加工等项目。推广应用低挥发性有机物原辅材料，严格限制新建生产和使用高挥发性有机物原辅材料的项目，鼓励建设挥发性有机物共性工厂。	项目生产过程以电力为能源，不涉及煤炭等高污染燃料的使用；使用的原辅材料不属于高挥发性 VOCs 物料。	是
		能源资源利用	科学实施能源消费总量和强度“双控”，新建高能耗项目单位产品（产值）能耗达到国际国内先进水平。推进工业节水减排，重点在高耗水行业开展节水改造，提高工业用水效率。	项目生产过程以电力为能源，不涉及燃煤燃油；冷却用水量不大，不属于高耗水行业。	是

其他符合性分析	表 1-5 广东省生态环境准入清单（珠三角核心区）相符性一览表（续）				
	范围	管控维度	管控要求	本项目情况	是否符合
	珠三角核心区	污染物排放管控	在可核查、可监管的基础上，新建项目原则上实施氮氧化物等量替代，挥发性有机物两倍削减量替代。以臭氧生成潜势较大的行业企业为重点，推进挥发性有机物源头替代，全面加强无组织排放控制，深入实施精细化治理。重点水污染物未达到环境质量改善目标的区域内，新建、改建、扩建项目实施减量替代。大力推进固体废物源头减量化、资源化利用和无害化处置。	番禺区 2024 年度实现空气质量达标，最终受纳水体市桥水道的水质满足Ⅳ类水域要求。项目生产过程使用的原辅材料不属于高挥发性 VOCs 物料；厂区内配套废气收集设施，减少无组织排放；VOCs 实际年排放量低于 300 kg，不涉及总量替代。冷却废水、生活污水可以依托桥南净水厂处理，符合区域减排要求。	是
		环境风险防控	建立完善突发环境事件应急管理体系。提升危险废物监管能力，利用信息化手段，推进全过程跟踪管理；健全危险废物收集体系，推进危险废物利用处置能力结构优化。	项目生产过程不涉及有毒有害大气污染物、重金属和持久性有机污染物；运营期制定环境风险应急预案，开展环境应急预案的培训、宣传和必要的应急演练。	是

其他符合性分析	表 1-6-1 广州市生态环境分区管控相符性一览表						
	环境管控 单元编码	环境管控 单元名称	行政区划			管控单元 分类	要素细类
			省	市	区		
	ZH44011320006	番禺区石碁镇— 大龙街—南村镇— 东环街—市桥街— 沙湾街—沙头街 重点管控单元	广东省	广州市	番禺区	重点管控单元	水环境一般管控区、 大气环境受体敏感重点管控区、 大气环境高排放重点管控区、 大气环境布局敏感重点管控区、 大气环境一般管控区、 土地资源重点管控区、 建设用地污染风险重点管控区、 江河湖库重点管控岸线、 江河湖库一般管控岸线
	管控维度	管控要求				本项目情况	是否符合
	区域布局管控	【产业/限制类】现有不符合产业规划、主导产业、效益低、能耗高、产业附加值较低的产业和落后生产能力逐步退出或关停。				项目不属于限制类的情况,使用的生产设备不属于落后生产工艺装备,生产制造的塑料制品(玩具塑料外壳)不属于落后产品,符合产业结构调整要求。	是

其他符合性分析	表 1-6-1 广州市生态环境分区管控相符性一览表（续）			
	管控维度	管控要求	本项目情况	是否符合
	区域布局 管控	【大气/限制类】珠宝首饰倒模生产集中加工点应尽量远离居民住宅区和环境空气功能区一类区。	项目不属于珠宝首饰行业。	无关项
		【大气/限制类】大气环境受体敏感重点管控区内，应严格限制新建储油库项目、产生和排放有毒有害大气污染物的工业建设项目以及使用高挥发性溶剂型油墨、涂料、清洗剂、胶黏剂等原辅材料的项目。	项目所在地不属于大气环境受体敏感重点管控区，生产过程不涉及有毒有害大气污染物排放，不涉及高挥发性 VOCs 物料。	无关项
		【大气/鼓励引导类】大气环境高排放重点管控区内，应强化达标监管，引导工业项目落地集聚发展，有序推进区域内行业企业提标改造。	项目位于大气环境高排放重点管控区范围内，生产过程不涉及有毒有害大气污染物排放，不属于 VOCs 高排放情形；厂区内配套废气收集治理设施，可以实现达标排放。	是
		【大气/限制类】大气环境布局敏感重点管控区内，应严格限制新建使用高挥发性有机物原辅材料项目，大力推进低 VOCs 含量原辅材料替代，全面加强无组织排放控制，实施 VOCs 重点企业分级管控。	项目所在地不属于大气环境布局敏感重点管控区，生产过程不涉及高挥发性 VOCs 物料；厂区内配套废气收集治理设施，减少无组织排放。	无关项
		【土壤/禁止类】禁止在居民区和学校、医院、疗养院、养老院等单位周边新建、改建、扩建可能造成土壤污染的建设项目。	项目生产过程不涉及有毒有害大气污染物，不涉及重金属和持久性有机污染物，不属于土壤污染型行业。	是

其他符合性分析	表 1-6-1 广州市生态环境分区管控相符性一览表（续）			
	管控维度	管控要求	本项目情况	是否符合
	能源资源利用	【水资源/综合类】全面开展节水型社会建设。推进节水产品推广普及；限制高耗水服务业用水；加快节水技术改进；推广建筑中水应用。	项目生产过程冷却用水量不大，不属于高耗水行业。	是
		【岸线/综合类】严格水域岸线用途管制，土地开发利用应按照有关法律法规和技术标准要求，留足河道、湖泊的管理和保护范围，非法挤占的应限期退出。	项目所在地不涉及水域岸线。	无关项
	污染物排放管控	【水/综合类】强化工业污染防治。推进城乡生活污染治理。推进农业面源污染治理，控制农药化肥使用量。	项目生产过程污染物排放量不大，通过源头预防、过程控制、末端治理等方面落实好污染防治。	是
		【水/综合类】结合排水单元改造配套建设公共管网，完善前锋污水处理系统，保证污水厂出水稳定达标排放，提高城镇生活污水集中收集处理率，城镇新区和旧村旧城改造按照排水系统雨污分流建设。	项目所在地排水已经接驳市政污水管网，冷却废水、生活污水可以依托桥南净水厂处理。	是
		【大气/综合类】大气环境敏感点周边企业加强管控工业无组织废气排放，防止废气扰民。	项目厂区内配套废气收集治理设施，减轻无组织排放对周围环境空气的影响。	是

其他符合性分析	表 1-6-1 广州市生态环境分区管控相符性一览表（续）			
	管控维度	管控要求	本项目情况	是否符合
	污染物排放管控	【大气/限制类】严格控制通用设备制造业、专用设备制造业、金属制品业等产业使用高挥发性有机溶剂，产生含挥发性有机物废气的生产和服务活动，应当在密闭空间或者设备中进行，并按照规定安装、使用污染防治设施；无法密闭的，应当采取措施减少废气排放。	项目生产过程不涉及高挥发性 VOCs 物料；厂区内配套废气收集设施，减少无组织排放。	是
	环境风险防控	【风险/综合类】建立健全事故应急体系，落实有效的事故风险防范和应急措施，有效防范污染事故发生。	项目运营期制定环境风险应急预案，开展环境应急预案的培训、宣传和必要的应急演练。	是
		【风险/综合类】加强火烧岗垃圾填埋场环境风险防范和应急工作，制定完善的环境风险应急预案，落实各项环境风险防范和应急措施，提高环境事故应急处理能力，保障环境安全。	本项目不涉及。	无关项
		【土壤/综合类】建设用地污染风险管控区内企业应加强用地土壤和地下水环境保护监督管理，防治用地土壤和地下水污染。	项目生产过程不涉及有毒有害大气污染物、重金属和持久性有机污染物，落实污染防治措施后不会对地下水、土壤环境质量造成显著的不利影响。	是

其他符合性分析	表 1-6-2 广州市水环境管控分区相符性一览表						
	水环境 管控分区编码	水环境 管控分区名称	行政区划	流域名称	河段名称	管控区分类	环境要素 要素细类
	YS440113 3210005	市桥水道广州市市桥街道 东兴社区等控制单元	广东省 广州市番禺区	珠江流域	市桥水道	一般管控区	水 一般管控区
	管控维度	管控要求		本项目情况			是否符合
	区域布局管控	—		—			—
	能源资源利用	【水资源/综合类】全面开展节水型社会建设。推进节水产品推广普及；限制高耗水服务业用水；加快节水技术改进；推广建筑中水应用。			项目生产过程冷却用水量不大，不属于高耗水行业。		是
	污染物排放管控	【水/综合类】强化工业污染防治。推进城乡生活污染治理。推进农业面源污染治理，控制农药化肥使用量。		项目所在地排水已经接驳市政污水管网，冷却废水、生活污水可以依托桥南净水厂处理。			是
		【水/综合类】结合排水单元改造配套建设公共管网，完善钟村污水处理系统，保证污水厂出水稳定达标排放，提高城镇生活污水集中收集处理率，城镇新区和旧村旧城改造按照排水系统雨污分流建设。					是
	环境风险防控	—		—			—

其他符合性分析	表 1-6-3 广州市大气环境管控分区相符性一览表					
	大气环境 管控分区编码	大气环境 管控分区名称	行政区划	管控区分类	环境要素	要素细类
	YS440113 2310001	广州市番禺区大气环境 高排放重点管控区 1	广东省 广州市番禺区	重点管控区	大气	大气环境 高排放重点管控区
	管控维度	管控要求		本项目情况		是否符合
	区域布局管控	【大气/鼓励引导类】大气环境高排放重点管控区内，应强化达标监管，引导工业项目落地集聚发展，有序推进区域内行业企业提标改造。		项目位于沙湾街福涌民营工业区，属于《广州市工业产业区块划定成果》划定的二级控制线范围，符合番禺区工业产业布局要求。厂区内配套废气收集治理设施，可以实现达标排放。		是
		【产业/禁止类】广州番禺经济技术开发区禁止引入高挥发性有机溶剂使用比例高的整车制造企业，禁止引入污染较重的汽车零部件相关的原料生产企业，包括溶剂型涂料生产、橡胶原料生产等。		项目位于沙湾街福涌民营工业区，不属于广州番禺经济技术开发区范围。		无关项
		【大气/综合类】大气环境敏感点周边企业加强管控工业无组织废气排放，防止废气扰民。		项目位于沙湾街福涌民营工业区，与环境敏感区距离超过 100 m；厂区内配套废气收集治理设施，减少无组织排放。		是

其他符合性分析	表 1-6-3 广州市大气环境管控分区相符性一览表（续）			
	管控维度	管控要求	本项目情况	是否符合
	能源资源利用	—	—	—
	污染物排放管控	【大气/限制类】严格控制计算机、通信和其他电子设备制造业等产业使用高挥发性有机溶剂，产生含挥发性有机物废气的生产活动，应当在密闭空间或者设备中进行，并按照规定安装、使用污染防治设施；无法密闭的，应当采取措施减少废气排放。	项目生产过程不涉及高挥发性 VOCs 物料，配套废气收集治理设施后，VOCs 实际年排放量不大；厂区内配套废气收集治理设施，可以实现达标排放。	是
		【大气/限制类】严格控制通用设备制造业、专用设备制造业、金属制品业、电气机械及器材制造业等产业使用高挥发性有机溶剂，广州番禺经济技术开发区严格控制汽车制造等产业；对产生含挥发性有机物废气的生产活动，应当在密闭空间或者设备中进行，并按照规定安装、使用污染防治设施；无法密闭的，应当采取措施减少废气排放。		是
		【大气/综合类】大气环境敏感点周边企业加强管控工业无组织废气排放，防止废气扰民。	项目位于沙湾街福涌民营工业区，与环境敏感区距离超过 100 m；厂区内配套废气收集治理设施，减少无组织排放。	是
	环境风险防控	—	—	—

其他符合性分析	表 1-6-4 广州市自然资源管控分区相符性一览表					
	自然资源 管控分区编码	自然资源 管控分区名称	行政区划	管控区分类	环境要素	要素细类
	YS440113 2540001	番禺区高污染燃料禁燃区	广东省 广州市番禺区	重点管控区	自然资源	高污染燃料禁燃区
	管控维度	管控要求		本项目情况		是否符合
	区域布局管控	执行全省总体管控要求、“一核一带一区”区域管控要求，及广州市生态环境准入清单要求。		具体分析详见前文表 1-3~1-5、1-6-1。		符合
	能源资源利用	—		—		—
	污染物排放管控	—		—		—
	环境风险防控	—		—		—

其他符合性分析	表 1-7 生态环境相关规划合规性分析一览表			
	序号	规划要求	本项目情况	是否符合
	《广东省生态环境保护“十四五”规划》（粤环〔2021〕10号）			
	1	“十四五”期间要强化空间引导、分区施策，推动珠三角核心区优化发展，实施更严格的环境准入，新建项目原则上实施挥发性有机物两倍削减量替代，氮氧化物等量替代；完善高耗能、高污染和资源型行业准入条件，持续降低高耗能行业在总体制造业中的比重；在石化、化工、包装印刷、工业涂装等重点行业建立完善源头、过程和末端的 VOCs 全过程控制体系；大力推进低 VOCs 含量原辅材料源头替代，严格落实国家和地方产品 VOCs 含量限值质量标准，禁止建设生产和使用高 VOCs 含量的溶剂型涂料、油墨、胶粘剂等项目。	项目行业类别为塑料制品业，生产过程使用的原辅材料不属于高挥发性 VOCs 物料；配套废气收集治理设施后，VOCs 实际年排放量低于 300 kg，总体上不属于高 VOCs 排放的情形，符合“十四五”规划要求。	是

其他符合性分析	表 1-7 生态环境规划合规性分析一览表（续）			
	序号	规划要求	本项目情况	是否符合
	广州市生态环境保护“十四五”规划（穗府办〔2022〕16号）			
	1	建立完善生态环境分区管控体系。推动“三线一单”编制与落地实施，科学划分环境管控单元，合理编制生态环境准入清单，明确空间布局管控、能源资源利用、污染物排放管控、环境风险防控等要求，建立环境管控“一张图”。调整优化产业集群发展空间布局。推动工业项目入园集聚发展，继续深化村级工业园升级改造，打造出一批生态优良、产业高端、效益可观、配套完善的典型示范园区。	项目选址位于沙湾街福涌民营工业区，属于《广州市工业产业区块划定成果》划定的二级控制线范围，符合产业集群发展空间布局。	是
	2	全面推进产业结构调整。严格控制高耗能和产能过剩行业新上项目。优化能源结构。加快天然气推广使用，完善天然气产供储销体系，构建多元化气源竞争格局，提高天然气消费比重。	项目生产过程以电力为能源，不涉及煤炭等高污染燃料的使用。	是

其他符合性分析	表 1-7 生态环境规划合规性分析一览表（续）			
	序号	规划要求	本项目情况	是否符合
	《广州市城市环境总体规划（2022—2035 年）》（穗府〔2024〕9 号）			
	1	<p>番禺区为广州市的南部滨海生态保育调节区。该区域地处珠江口河海交汇区，地势平坦，水网密集，河口湿地、滩涂比例高，生物多样性丰富，受咸潮、潮汐作用影响，滨海区域生态系统敏感脆弱。主导环境服务功能是维护珠江口滨海湿地水网生态平衡，培育高品质生态宜居环境。总体战略为高效科学、绿色可持续发展。实施保育生态、重点开发策略，承接中心城区人口和产业疏散，打造生态宜居环境，高品质建设南沙新区。突出粤港澳全面合作示范区高端定位，大力发展人工智能、智能网联新能源汽车、生物医药、总部经济、特色金融、航运物流、国际贸易等产业，推动电力、热力等工业产业升级。发挥滨海资源优势，维护高品质滨海生态旅游岸线，开展河口水域湿地生态恢复，严格管控海鸥岛、南沙湿地，保障河口海岸交汇区生态安全，实施近岸海域氮超标治理，建设美丽海湾。严格保护存量耕地资源，将农田景观作为重要的自然生态景观和环境文化景观予以保护，发展高效生态农业。</p>	<p>项目所在地不属于生态保护红线、生态环境空间管控区，所在地属于《广州市工业产业区块划定成果》划定的二级控制线范围，不属于大气污染物重点控排区、水污染治理及风险防范重点区（附图 13）。项目的生产过程不涉及有毒有害大气污染物排放，不涉及高挥发性 VOCs 物料，配套废气收集治理设施后，VOCs 实际年排放量不大，符合大气污染物重点控排区的要求；冷却废水、生活污水可以依托桥南净水厂处理，可以稳定达标排放。</p>	是

其他符合性分析	表 1-7 生态环境规划合规性分析一览表（续）			
	序号	规划要求	本项目情况	是否符合
	广州市番禺区生态环境保护“十四五”规划（番府办〔2022〕49号）			
	1	优化调整能源结构。贯彻落实能源消费总量和强度“双控”目标责任制，严格控制新上高耗能、高污染项目。大力发展天然气，实施电能替代工程，加强天然气输配体系和储气调峰设施建设，加强输配电等基础设施建设。	项目生产过程以电力为能源，不涉及煤炭等高污染燃料的使用。	是
	2	优化土地利用结构。构建生态保护红线、环境质量底线、资源利用上线和生态环境准入清单“三线一单”空间分区管控体系，加快工业产业用地布局的优化和调整，推进低效产业用地升级改造。	项目选址位于沙湾街福涌民营工业区，所在地块为工业用地，符合“三线一单”准入要求和工业产业用地布局优化要求。	是
	3	全面推进产业结构调整。各工业产业区块重点发展《广州市工业产业区块划定》规划中相应的主导产业，具体项目的引进与建设应符合“三线一单”生态环境分区管控方案和生态环境准入清单要求。严格建设项目准入及审批，限制污染重、能耗高、工艺落后的项目进驻，严格限制产业附加值较低、污染物排放强度较高的项目。	项目不属于限制类的情况，使用的生产设备不属于落后生产工艺装备，生产制造的塑料制品（玩具塑料外壳）不属于落后产品，符合产业结构调整要求；生产过程使用的原辅材料不属于高挥发性 VOCs 物料；配套废气收集治理设施后，VOCs 实际年排放量不大，不属于高排放情形。	是

其他符合性分析	表 1-7 生态环境规划合规性分析一览表（续）			
	序号	规划要求	本项目情况	是否符合
	广州市番禺区生态文明建设规划（番府〔2021〕118号）			
	重点任务一、优化国土空间开发，建设绿色番禺			—
	1	严格管控生态保护红线：坚持底线思维，执行广州市统一部署，根据《番禺区国土空间总体规划（2019-2035年）》，落实永久基本农田、生态保护红线、城镇开发边界等空间管控边界。大力推进生态保护红线战略，发挥生态保护红线对于国土空间开发的底线作用，严守生态保护红线，严格执行生态保护红线管理制度。	项目选址位于沙湾街福涌民营工业区，所在地块为工业用地，符合番禺区工业产业布局要求，不涉及生态保护红线。	是
	2	合理规划城镇开发边界：合理划定城镇开发边界，引导城镇空间集约发展，推动规划“战略留白”，提高土地利用效率。强化国土空间规划和用途管控，探索空间资源统筹利用新机制，引导城镇紧凑集约发展。	项目选址位于沙湾街福涌民营工业区，所在地块为工业用地，符合番禺区工业产业布局要求，符合城镇紧凑集约发展要求。	是

其他符合性分析	表 1-7 生态环境规划合规性分析一览表（续）			
	序号	规划要求	本项目情况	是否符合
	广州市番禺区生态文明建设规划（番府〔2021〕118号）			
	重点任务二：构建生态经济体系，建设低碳番禺			—
	3	推进产业园区“散乱污”场所清理整治：推进“散乱污”场所清理整治工作与村级工业园区改造提升工作的融合。落实属地管理责任，通过网格化管理的方式，开展“散乱污”场所排查整治工作。根据村级工业园区的实际规划，加强源头防控，各镇街引导园区内的企业根据相关规定自觉完善排水、排污等有关手续并配套污染防治设施，确保污染物达标排放。加大力度清理整治不符合园区产业规划要求的“散乱污”场所，进一步助力村级工业园区的改造提升工作。	项目所在地块为工业用地，生产过程使用的原辅材料不属于高挥发性 VOCs 物料；厂区内配套废气收集治理设施，可以实现达标排放。	是
	4	加快重点产业园区绿色发展：加快促进番禺工业经济总部园区、番禺创新科技园等 15 个重点产业园区的绿色产业赋能升级，加快淘汰落后产能，制定并实施落后产能淘汰工作方案，综合运用经济、环保、行政等手段淘汰落后产能设备。引导重点产业园区开展集中供热、共治污、企业间废物交换利用、能量梯级利用等循环化改造。鼓励开展重点行业、工业园区和企业集群整体清洁生产审核模式试点。		是

其他符合性分析	表 1-7 生态环境规划合规性分析一览表（续）			
	序号	规划要求	本项目情况	是否符合
	广州市番禺区生态文明建设规划（番府〔2021〕118号）			
	重点任务二：构建生态经济体系，建设低碳番禺			—
	5	<p>全面推进产业结构绿色升级：各工业产业区块严格落实《广州市工业产业区块划定》规划，重点发展规划中相应的主导产业。落实“三线一单”生态环境分区管控方案和生态环境准入清单要求。禁止或限制不符合全市产业用地指南准入条件的用地项目的审批。逐步淘汰关停不符合现有产业规划、效益低、能耗高、产业附加值较低的落后产业，诸如金属表面处理及热处理加工、皮革鞣制加工、印制电路板制造等。发展壮大新能源汽车、新能源和节能环保、新一代信息技术、人工智能、生物医药与健康、新材料等战略性新兴产业。推动现有灯光音响、珠宝首饰等传统特色产业加快绿色转型升级。加强企业排污监管和整治力度，推进产业结构绿色升级。</p>	<p>项目所在地块为工业用地，符合生态环境分区管控要求和工业产业用地布局优化要求；不属于限制类的情况，使用的生产设备不属于落后生产工艺装备，生产制造的塑料制品（玩具塑料外壳）不属于落后产品，符合产业结构调整要求。</p>	是

其他符合性分析	表 1-7 生态环境规划合规性分析一览表（续）			
	序号	规划要求	本项目情况	是否符合
	广州市番禺区生态文明建设规划（番府〔2021〕118号）			
	重点任务三：构建生态环境体系，建设美丽番禺			—
	6	<p>推进大气污染科学防治：建立健全挥发性有机物管控清单及更新机制，实施挥发性有机物排放企业分级管控，全面深化涉挥发性有机物排放企业的深度治理。注重源头控制，推进低挥发性有机物含量产品源头替代。探索实施挥发性有机物排放大户智能过程管控，重点推进印刷、喷涂、家具制造等重点行业的“散乱污”企业挥发性有机物污染综合整治工作。按照“问题诊断—管控建议—执法支持—动态评估”的监管模式，开展精细化走航，及时跟进处理走航发现的异常点位。深入开展工业锅炉和炉窑综合治理，全面推动工业炉窑的燃料清洁低碳化替代、废气治理设施升级改造，逐步开展天然气锅炉低氮燃烧改造，推进集中供热管网覆盖区域内分散锅炉整治，加强各类锅炉、炉窑自动监控设施监管，依托广州市污染源自动监控系统实现高效监测、执法。</p>	<p>项目生产过程使用的原辅材料不属于高挥发性 VOCs 物料；厂区内配套废气收集治理设施，可以实现达标排放。</p> <p>生产过程以电力为能源，不涉及燃煤燃油。</p>	是

其他符合性分析	表 1-8 环境质量改善要求合规性分析一览表			
	类别	具体要求	本项目情况	是否符合
	《广州市环境空气质量达标规划（2016-2025）》（穗府〔2017〕25号）			
	产业结构调整	1. 优化工业布局，落实大气环境空间管控。		—
		统筹考虑区域环境承载力、人口承载力、基础设施承载力和大气环境特征，优化我市主体功能区划。加快完成全市能源、工业发展规划及其他专项规划的环境影响评价工作，依据区域资源环境承载力合理确定产业发展布局、结构和规模，提高准入门槛，规模以上工业项目应入驻工业园区或产业基地，提升工业园区和产业基地的环境管理水平。	项目不属于规模以上工业项目，选址位于沙湾街福涌民营工业区，所在地块为工业用地，符合番禺区集约化发展的方向。	是
		落实《广州市人民政府关于印发广州市城市环境总体规划（2014—2030）的通知》（穗府〔2017〕5号）中关于大气环境空间管控以及空气质量功能区管理要求。	项目所在地不属于大气环境管控区，不涉及环境空气质量功能区一类区（附图 13）。生产过程使用的原辅材料不属于高挥发性 VOCs 物料；厂区内配套废气收集治理设施，VOCs 实际年排放量不大。	是

其他符合性分析	表 1-8 环境质量改善要求合规性分析一览表（续）			
	类别	具体要求	本项目情况	是否符合
	《广州市环境空气质量达标规划（2016-2025）》（穗府〔2017〕25号）			
	产业结构调整	2. 严格环境准入，强化源头管理。		—
		严格控制高耗能、高污染项目建设，推进产业结构战略性调整。	项目行业类别为塑料制品业，生产过程不涉及高污染燃料、工业锅炉、工业炉窑的使用，不属于高耗能、高污染项目。	是
		严格控制污染物新增排放量。将污染物排放总量作为环评审批的前置条件，以总量定项目。对排放工业烟粉尘、挥发性有机物的建设项目，按照国家相关要求逐步实行减量替代。	项目生产过程仅产生少量粉尘、VOCs，落实源头替代、过程控制、末端治理等措施后，颗粒物实际排放量很少，VOCs 实际年排放量低于 300 kg，不涉及总量替代。	是
		严格实施环评制度，将环境空气质量达标情况纳入规划环评和相关项目环评内容。	本次评价已对项目与穗府〔2017〕25 号文的相符性作出分析论述。	是
	能源结构调整	1. 大力发展清洁能源及可再生能源。		—
		大力推进天然气、电力等清洁能源及可再生能源发展，拓宽渠道增加清洁能源供应量，使天然气、电供应量满足我市能源结构调整需要。提供清洁能源和可再生能源消费比重，实现清洁能源供应和消费多元化。	项目生产过程以电力为能源。	是

其他符合性分析

表 1-8 环境质量改善要求合规性分析一览表（续）			
类别	具体要求	本项目情况	是否符合
《广州市环境空气质量达标规划（2016-2025）》（穗府〔2017〕25号）			
能源	1. 大力发展清洁能源及可再生能源。		—
结构调整	进一步扩大高污染燃料禁燃区范围，巩固“无煤街道”“无煤社区”“无煤工业园区”创建成果。	项目所在地属于番禺区的高污染燃料禁燃区范围，生产过程不涉及高污染燃料的使用。	是
大气污染治理	1. 提高 VOCs 排放类建设项目要求。		—
	提高 VOCs 污染企业环境准入门槛。新、扩和改建排放 VOCs 的项目遵循“一流的设计、一流的设备、一流的治污、一流的管理”的建设原则进行严格把关，要求生产型、存储型、使用型等各类涉 VOCs 排放的项目在设计、建设中使用先进的清洁生产和密闭化工艺。	项目生产过程使用的原辅材料不属于高挥发性 VOCs 物料。	是
	严格落实国家、省关于各行业低挥发性原辅料使用要求，适时编制我市低挥发性原辅材料使用比例、废气净化设施收集率和净化效率等技术规范。推广环境友好型原辅材料使用，鼓励 VOCs 排放重点监管企业优先采用具有环境标志的原辅材料。		是

其他符合性分析	表 1-8 环境质量改善要求合规性分析一览表（续）			
	类别	具体要求	本项目情况	是否符合
	《广州市环境空气质量达标规划（2016-2025）》（穗府〔2017〕25号）			
	大气污染治理	2. 全面完成 VOCs 排放重点行业、重点企业综合整治。		—
		结合各生产工艺及排放特点，通过采取源头预防、过程控制、末端治理等综合措施逐步推进各重点行业、重点企业挥发性有机物综合整治。督促企业使用低 VOCs 含量的原辅材料，探索建立重点行业有机溶剂使用申报制度；推广清洁生产技术，采取有效措施防止或减少无组织排放和泄漏；强化治理工程建设，逐步推进 VOCs 在线监测设施建设，提高企业 VOCs 综合整治水平。	项目的行业类别为塑料制品业，属于环大气〔2017〕121 号文、穗府〔2017〕25 号文所界定的重点行业；建设单位目前不属于重点企业。生产过程使用的原辅材料不属于高挥发性 VOCs 物料；涉 VOCs 环节配套废气收集设施，减少无组织排放；废气收集后配套集中治理设施。落实源头替代、过程控制、末端治理等措施后，VOCs 实际年排放量低于 300 kg，不涉及总量替代。	是
		2017~2019 年底前，分步完成省级重点监管企业和年排放量 1 吨及以上市级重点监管企业的综合整治任务。2020 年底前，对已开展综合整治企业进行全面梳理，全面完成全市重点行业、重点企业 VOCs 综合整治工作。各重点行业应根据本行业 VOCs 排放特点，采取有针对性的整治技术路线，确保减排目标、收集率及综合去除率水平达到国家、省相关要求。		是

其他符合性分析	表 1-9 环境保护综合目录合规性分析一览表			
	类别	具体要求	本项目情况	是否符合
	《环境保护综合名录（2021 年版）》（环办综合函〔2021〕495 号）			
	“高污染”产品名录、 “高环境风险”产品名录、 “高污染、高环境风险”产品名录	不涉及塑料制品（玩具塑料外壳）。	项目生产的产品不属于“高污染、高环境风险”产品。	是
	表 1-10 广州市生态环境保护条例合规性分析一览表			
	条款	具体内容	本项目情况	是否符合
	《广州市生态环境保护条例》（广州市第十五届人民代表大会常务委员会公告第 95 号）			
	第十一条	市人民政府应当根据国家、省有关规定以及本市生态环境状况，编制、发布、实施生态保护红线、环境质量底线、资源利用上线和生态环境准入清单，建立生态环境分区管控体系，并作为规划资源开发、产业布局 and 结构调整、城镇建设以及重大项目选址的重要依据。	项目选址建设与广东省、广州市生态环境分区管控要求的相符性详见前文表 1-3~1-6 内容。	是

其他符合性分析	表 1-10 广州市生态环境保护条例合规性分析一览表（续）			
	条款	具体内容	本项目情况	是否符合
	《广州市生态环境保护条例》（广州市第十五届人民代表大会常务委员会公告第 95 号）			
	第二十八条	市人民政府可以根据大气污染防治的需要，依法划定并公布高污染燃料禁燃区。高污染燃料禁燃区内禁止销售、燃用高污染燃料，禁止新建、扩建燃用高污染燃料的设施；已经建成的燃用高污染燃料的设施，应当在市人民政府规定的期限内停止燃用高污染燃料，改用天然气、页岩气、液化石油气、电力等清洁能源；已经完成超低排放改造的高污染燃料锅炉，在改用上述清洁能源前，大气污染物排放应当稳定达到燃气机组水平。	项目生产过程以电力为能源，不涉及煤炭使用。	是
	第四十条	市、区人民政府应当合理规划工业布局，推动生态工业园区建设，依法引导企业入驻工业园区。工业园区管理机构应当编制园区生态环境保护方案，配套建设污水处理、固体废物处理处置、噪声污染防治等生态环境基础设施并保障其正常运行，建立园区企业环境档案，对园区内企业排放污染物实施监督管理。工业园区内的企业应当采取有效措施，确保污染物稳定达标排放。	项目位于沙湾街福涌民营工业区，所在地块为工业用地，符合番禺区集约化发展的方向。冷却废水、生活污水可以依托桥南净水厂处理。	是

其他符合性分析	表 1-11 国家和地方 VOCs 政策合规性分析一览表			
	序号	政策要求	本项目情况	是否符合
	《重点行业挥发性有机物综合治理方案》（环大气〔2019〕53 号）			
	1	大力推进源头替代。使用的原辅材料 VOCs 含量（质量比）低于 10% 的工序，可不要求采取无组织排放收集措施。	项目生产过程使用的原辅材料不属于高挥发性 VOCs 物料。	是
	2	全面加强无组织排放控制；重点对含 VOCs 物料（包括含 VOCs 原辅材料、含 VOCs 产品、含 VOCs 废料以及有机聚合物材料等）储存、转移和输送、设备与管线组件泄漏、敞开液面逸散以及工艺过程等五类排放源实施管控，通过采取设备与场所密闭、工艺改进、废气有效收集等措施，削减 VOCs 无组织排放。	项目生产过程涉 VOCs 物料均以密闭包装袋形式储存、转移，非取用状态下均保持密闭。涉 VOCs 环节配套废气收集设施，减少无组织排放。	是
	3	推进建设适宜高效的治污设施。企业新建治污设施或对现有治污设施实施改造，应依据排放废气的浓度、组分、风量，温度、湿度、压力，以及生产工况等，合理选择治理技术。鼓励企业采用多种技术的组合工艺，提高 VOCs 治理效率。	项目生产过程的废气属于大风量、低浓度有机废气，采用二级活性炭吸附工艺进行处理，通过定期更换活性炭确保处理效率。活性炭吸附器的设计满足《吸附法工业有机废气治理工程技术规范》要求。	是

其他符合性分析	表 1-11 国家和地方 VOCs 政策合规性分析一览表（续）			
	序号	政策要求	本项目情况	是否符合
	《广东省环境保护厅关于珠江三角洲地区严格控制工业企业挥发性有机物（VOCs）排放的意见》（粤环〔2012〕18 号）			
	1	珠江三角洲地区应结合主体功能区规划和环境容量要求，引导 VOCs 排放产业布局优化调整。在自然保护区、水源保护区、风景名胜区、森林公园、重要湿地、生态敏感区和其他重要生态功能区实行强制性保护，禁止新建 VOCs 污染企业。新建 VOCs 排放量大的企业入工业园区并符合园区相应规划要求。原则上珠江三角洲城市中心区核心区域内不再新建或扩建 VOCs 排放量大或使用 VOCs 排放量大产品的企业。	项目选址位于沙湾街福涌民营工业区，所在地块为工业用地，符合番禺区集约化发展的方向，符合番禺区工业产业布局要求。项目所在地不涉及生态环境敏感区。项目生产过程配套废气收集治理设施后，VOCs 实际年排放量低于 300 kg，不属于排放量大大的情形。	是
	2	探索建立 VOCs 排放总量控制制度。对新建石油加工业、基础化学原料制造业、涂料油墨颜料制造业等排放 VOCs 的生产型行业，以及新建皮革及皮鞋制造业、人造板制造业、家具制造业、印刷业、塑料制品业、集装箱制造业、汽车制造与船舶制造业等排放 VOCs 的使用型行业，在建设项目环境影响评价文件报批时，附项目 VOCs 减排量来源说明，按项目“点对点”总量调剂的方式，落实新建项目 VOCs 排放总量指标的来源，确保区域内工业企业 VOCs 排放的总量控制。	项目行业类别为塑料制品业，生产过程配套废气收集治理设施后，VOCs 实际年排放量低于 300 kg，不属于排放量大大的情形，不涉及总量替代。	不涉及

其他符合性分析

表 1-12 广东省橡胶和塑料制品业 VOCs 治理指引相符性一览表					
序号	环节	控制要求	实施要求	本项目情况	是否符合
过程控制					
1	VOCs 物料 储存	VOCs 物料应储存于密闭的容器、包装袋、储罐、储库、料仓中。	要求	项目生产过程所用涉 VOCs 物料均以密闭包装袋形式储存。	是
		盛装 VOCs 物料的容器或包装袋应存放于室内,或存放于设置有雨棚、遮阳和防渗设施的专用场地。盛装 VOCs 物料的容器或包装袋在非取用状态时应加盖、封口,保持密闭。	要求	项目生产过程涉 VOCs 物料均以密闭包装袋形式储存,并贮存于现成厂房内部,满足防雨、遮阳要求。	是
2	VOCs 物料 转移和输送	液体 VOCs 物料应采用密闭管道输送。采用非管道输送方式转移液态 VOCs 物料时,应采用密闭容器、罐车。	要求	项目生产过程不涉及液体 VOCs 的使用。	是
		粉状、粒状 VOCs 物料应采用气力输送设备、管状带式输送机、螺旋输送机等密闭输送方式,或者采用密闭的包装袋、容器或罐车进行物料转移。	要求	项目生产过程所用树脂和色粉通过管道抽取和送入注塑机。	是

其他符合性分析	表 1-12 广东省橡胶和塑料制品业 VOCs 治理指引相符性一览表（续）					
	序号	环节	控制要求	实施要求	本项目情况	是否符合
	过程控制					
	3	工艺过程	液态 VOCs 物料采用密闭管道输送方式或采用高位槽（罐）、桶泵等给料方式密闭投加；无法密闭投加的，在密闭空间内操作，或进行局部气体收集，废气排至 VOCs 废气收集处理系统。	要求	生产过程不涉及液体 VOCs 的使用。	是
			粉状、粒状 VOCs 物料采用气力输送方式或采用密闭固体投料器等给料方式密闭投加；无法密闭投加的，在密闭空间内操作，或进行局部气体收集，废气排至除尘设施、VOCs 废气收集处理系统。	要求	项目生产过程所用树脂和色粉通过管道抽吸和送入注塑机。	是
			在混合/混炼、塑炼/塑化/熔化、加工成型（挤出、注射、压制、压延、发泡、纺丝等）、硫化等作业中应采用密闭设备或在密闭空间中操作，废气应排至 VOCs 废气收集处理系统；无法密闭的，应采取局部气体收集措施，废气应排至 VOCs 废气收集处理系统。	要求	项目的注射成型作业配套废气收集设施，末端配套二级活性炭吸附器进行治理。	是

其他符合性分析	表 1-12 广东省橡胶和塑料制品业 VOCs 治理指引相符性一览表（续）					
	序号	环节	控制要求	实施要求	本项目情况	是否符合
	过程控制					
	4	非正常排放	载有 VOCs 物料的设备及其管道在开停工（车）、检修和清洗时，应在退料阶段将残存物料退净，并用密闭容器盛装，退料过程废气应排至 VOCs 废气收集处理系统；清洗及吹扫过程排气应排至 VOCs 废气收集处理系统。	要求	项目涉 VOCs 环节配套废气收集设施，末端配套二级活性炭吸附器进行治理。	是
	末端治理					
	5	废气收集	采用外部集气罩的，距集气罩开口面最远处的 VOCs 无组织排放位置，控制风速不低于 0.3 m/s。	要求	项目涉 VOCs 环节配套废气收集设施，控制风速不低于 0.3 m/s。	是
			废气收集系统的输送管道应密闭。废气收集系统应在负压下运行，若处于正压状态，应对管道组件的密封点进行泄漏检测，泄漏检测值不应超过 500 $\mu\text{mol/mol}$ ，亦不应有感官可察觉泄漏。	要求	项目的工艺废气收集管道保持密闭，并在负压下运行。	是

其他符合性分析	表 1-12 广东省橡胶和塑料制品业 VOCs 治理指引相符性一览表（续）					
	序号	环节	控制要求	实施要求	本项目情况	是否符合
	末端治理					
	6	排放水平	塑料制品行业：a)有机废气排气筒排放浓度不高于广东省《大气污染物排放限值》（DB4427-2001）第Ⅱ时段排放限值，合成革和人造革制造企业排放浓度不高于《合成革与人造革工业污染物排放标准》（GB 21902-2008）排放限值，若国家和我省出台并实施适用于塑料制品制造业的大气污染物排放标准，则有机废气排气筒排放浓度不高于相应的排放限值；车间或生产设施排气中 NMHC 初始排放速率 $\geq 3 \text{ kg/h}$ 时，建设 VOCs 处理设施且处理效率 $\geq 80\%$ ；b)厂区内无组织排放监控点 NMHC 的小时平均浓度值不超过 6 mg/m^3 ，任意一次浓度值不超过 20 mg/m^3 。	要求	项目生产过程 VOCs 排放执行《合成树脂工业污染物排放标准》（GB 31572-2015 及 2024 年修改单）；NMHC 初始排放速率低于 3 kg/h ，末端仍配套二级活性炭吸附器进行治理；厂区内无组织排放执行广东省地方标准《固定污染源挥发性有机物综合排放标准》（DB 44/2367-2022）。	是

其他符合性分析

表 1-12 广东省橡胶和塑料制品业 VOCs 治理指引相符性一览表（续）					
序号	环节	控制要求	实施要求	本项目情况	是否符合
末端治理					
7	治理设施设计与运行管理	VOCs 治理设施应与生产工艺设备同步运行，VOCs 治理设施发生故障或检修时，对应的生产工艺设备应停止运行，待检修完毕后同步投入使用；生产工艺设备不能停止运行或不能及时停止运行的，应设置废气应急处理设施或采取其他替代措施。	要求	项目的废气收集、治理设施与生产设备保持联动。废气收集、治理设施发生故障或检修时，相应的生产设备停止运行，待检修完后再恢复运行。	符合
环境管理					
8	管理台账	建立含 VOCs 原辅材料台账，记录含 VOCs 原辅材料的名称及其 VOCs 含量、采购量、使用量、库存量、含 VOCs 原辅材料回收方式及回收量。	要求	项目运营期按照要求建立 VOCs 管理台账。	符合
		建立废气收集处理设施台账，记录废气处理设施进出口的监测数据、废气收集与处理设施关键参数、废气处理设施相关耗材购买和处理记录。	要求	项目运营期按照要求建立废气收集处理设施管理台账。	符合
		建立危废台账，整理危废处置合同、转移联单及危废处理方资质佐证材料。	要求	项目运营期按照要求建立危险废物管理台账。	符合

其他符合性分析	表 1-12 广东省橡胶和塑料制品业 VOCs 治理指引相符性一览表（续）					
	序号	环节	控制要求	实施要求	本项目情况	是否符合
	环境管理					
	8	管理台账	台账保存期限不少于 3 年。	要求	项目运营期建立的各类管理台账保存至少 3 年以上。	符合
	9	自行监测	橡胶制品行业重点排污单位每半年 1 次，简化管理排污单位每年 1 次。	要求	建设单位不属于重点排污单位，每年组织一次自行监测。	符合
	10	危废管理	工艺过程产生的含 VOCs 废料（渣、液）应按照相关要求进行储存、转移和输送。盛装过 VOCs 物料的废包装容器应加盖密闭。	要求	项目生产过程产生的涉 VOCs 废料作为危险废物进行管理，设置符合要求的专用贮存场所存放，并委托具有处理资质的单位转移处理。	符合
	其他					
	11	建设项目 VOCs 总量管理	新、改、扩建项目应执行总量替代制度，明确 VOCs 总量指标来源。	要求	项目生产过程落实废气收集治理措施后 VOCs 排放强度很低，总体上不属于高 VOCs 排放的情形（年排放量低于 300 kg），不涉及总量替代。	符合

其他符合性分析

表 1-12 广东省橡胶和塑料制品业 VOCs 治理指引相符性一览表（续）					
序号	环节	控制要求	实施要求	本项目情况	是否符合
11	建设项目 VOCs 总量管理	新、改、扩建项目和现有企业 VOCs 基准排放量计算参考《广东省重点行业挥发性有机物排放量计算方法核算》进行核算，若国家和我省出台适用于该行业的 VOCs 排放量计算方法，则参照其相关规定执行。	要求	建设单位不属于重点排污单位，生产过程落实废气收集治理措施后 VOCs 排放强度很低，总体上不属于高 VOCs 排放的情形（年排放量低于 300 kg）。	符合

其他符合性分析	表 1-13 广东省地方标准《固定污染源挥发性有机物综合排放标准》相符性一览表			
	控制类别	控制要求	本项目情况	是否符合
	有组织排放	新建企业自标准实施之日起，现有企业自 2024 年 3 月 1 日起，应符合表 1 的排放要求。	项目的有组织废气排放执行《合成树脂工业污染物排放标准》（GB 31572-2015 及 2024 年修改单）。	是
		收集的废气中 NMHC 初始排放速率 ≥ 3 kg/h 时，应当配置 VOCs 处理设施，处理效率不应当低于 80%。对于重点地区，收集的废气中 NMHC 初始排放速率 ≥ 2 kg/h 时，应当配置 VOCs 处理设施，处理效率不应当低于 80%；采用的原辅材料符合国家有关低 VOCs 含量产品规定的除外。	项目从车间收集到的废气中 NMHC 初始排放速率低于 2 kg/h，末端配套二级活性炭吸附器进行治理。	是
		废气收集处理系统应当与生产工艺设备同步运行，较生产工艺设备做到“先启后停”。废气收集处理系统发生故障或者检修时，对应的生产工艺设备应当停止运行，待检修完毕后同步投入使用；生产工艺设备不能停止运行或者不能及时停止运行的，应当设置废气应急处理设施或者采取其他替代措施。	项目的废气收集、治理设施与生产设备保持联动。废气收集、治理设施发生故障或检修时，相应的生产设备停止运行，待检修完毕后再恢复运行。	是

其他符合性分析

表 1-13 广东省地方标准《固定污染源挥发性有机物综合排放标准》相符性一览表（续）				
控制类别		控制要求	本项目情况	是否符合
有组织排放		排气筒高度不低于 15 m(因安全考虑或者有特殊工艺要求的除外)，具体高度以及与周围建筑物的相对高度关系应当根据环境影响评价文件确定。	项目的废气处理达标后经专用管道引至厂房天面排放，排气筒高度为 25 m。	是
		企业应当建立台账，记录废气收集系统、VOCs 处理设施的主要运行和维护信息，如运行时间、废气处理量、操作温度、停留时间、吸附剂再生/更换周期和更换量、催化剂更换周期和更换量、吸收液 pH 值等关键运行参数。台账保存期限不少于 3 年。	日常运营中建立废气收集处理设施的台账，记录运行和维护信息。台账保存至少 3 年以上。	是
无组织排放	通用要求	VOCs 物料应当储存于密闭的容器、储罐、储库、料仓中。	项目生产过程所用树脂以密闭包装袋形式储存，存放于厂房内部。	是
		盛装 VOCs 物料的容器应当存放于室内，或者存放于设置有雨棚、遮阳和防渗设施的专用场地。盛装 VOCs 物料的容器或者包装袋在非取用状态时应当加盖、封口，保持密闭。	项目内盛装树脂的密闭包装袋存放于现有厂房内部，在非取用状态时封口，保持密闭。	是
		VOCs 物料储罐应当密封良好，其中挥发性有机液体储罐应当符合 5.2.2、5.2.3 和 5.2.4 规定。	项目现场不涉及 VOCs 物料储罐。	是
		VOCs 物料储库、料仓应当满足 3.7 对密闭空间的要求。	项目厂区不涉及独立的 VOCs 物料储库、料仓。	是

其他符合性分析

表 1-13 广东省地方标准《固定污染源挥发性有机物综合排放标准》相符性一览表（续）				
控制类别		控制要求	本项目情况	是否符合
无组织排放	转移和输送	液态 VOCs 物料应当采用密闭管道输送。采用非管道输送方式转移液态 VOCs 物料时，应当采用密闭容器、罐车。	项目生产过程不涉及液体 VOCs 的使用。	不涉及
		粉状、粒状 VOCs 物料应当采用气力输送设备、管状带式输送机、螺旋输送机等密闭输送方式，或者采用密闭的包装袋、容器或者罐车进行物料转移。	项目生产过程所用树脂和色粉通过管道抽吸和送入注塑机。	是
		对挥发性有机液体进行装载时，应当符合 5.3.2 规定。	厂区不涉及挥发性有机液体的使用。	是
	工艺过程	有机聚合物产品用于制品生产的过程，在混合/混炼、塑炼/塑化/熔化、加工成型（挤出、注射、压制、压延、发泡、纺丝等）等作业中应当采用密闭设备或者在密闭空间内操作，废气应当排至 VOCs 废气收集处理系统；无法密闭的，应当采取局部气体收集措施，废气应当排至 VOCs 废气收集处理系统。	项目的注射成型设备配套集气罩，末端配套二级活性炭吸附器进行集中治理。	是
		企业应当建立台帐，记录含 VOCs 原辅材料和含 VOCs 产品的名称、使用量、回收量、废弃量、去向以及 VOCs 含量等信息。台帐保存期限不少于 3 年。	项目日常生产管理中建立 VOCs 台账，按照 GB 37822 的要求记录 VOCs 物料来源、去向以及 VOCs 含量等关键信息。台账保存至少 3 年以上。	是

表 1-13 广东省地方标准《固定污染源挥发性有机物综合排放标准》相符性一览表（续）				
控制类别		控制要求	本项目情况	是否符合
无组织排放	工艺过程	通风生产设备、操作工位、车间厂房等应当在符合安全生产、职业卫生相关规定的前提下，根据行业作业规程与标准、工业建筑及洁净厂房通风设计规范等的要求，采用合理的通风量。	项目的生产设备集中布置，配套集气罩进行废气收集，车间通过自然排风为主、机械通风为辅的方式实现通风换气。	是
		载有 VOCs 物料的设备及其管道在开停工（车）、检维修和清洗时，应当在退料阶段将残存物料退净，并用密闭容器盛装，退料过程废气应当排至 VOCs 废气收集处理系统；清洗及吹扫过程排气应当排至 VOCs 废气收集处理系统。	项目生产过程剩余的 VOCs 物料统一使用密闭包装袋贮存；注射成型设备配套集气罩，末端配套二级活性炭吸附器进行集中治理。	是
		工艺过程产生的 VOCs 废料（渣、液）应当按 5.2、5.3 的要求进行储存、转移和输送。盛装过 VOCs 物料的废包装容器应当加盖密闭。	项目生产过程的树脂边角料统一收集、储存。	是
	收集处理	企业应当考虑生产工艺、操作方式、废气性质、处理方法等因素，对 VOCs 废气进行分类收集。	项目的 VOCs 废气来自注射成型工序，产生量不大，收集后末端配套二级活性炭吸附装置进行集中治理。	是

其他符合性分析

表 1-13 广东省地方标准《固定污染源挥发性有机物综合排放标准》相符性一览表（续）				
控制类别		控制要求	本项目情况	是否符合
无组织排放	收集处理	废气收集系统排风罩（集气罩）的设置应当符合 GB/T 16758 的规定。采用外部排风罩的，应当按 GB/T 16758、WS/T 757—2016 规定的方法测量控制风速，测量点应当选取在距排风罩开口面最远处的 VOCs 无组织排放位置，控制风速不应当低于 0.3 m/s（行业相关规范有具体规定的，按相关规定执行）。	项目的注塑机配套集气罩，控制风速不低于 0.3 m/s。	是
		废气收集系统的输送管道应当密闭。废气收集系统应当在负压下运行，若处于正压状态，应当对输送管道组件的密封点进行泄漏检测，泄漏检测值不应当超过 500 μmol/mol，亦不应当有感官可察觉排放。泄漏检测频次、修复与记录的要求按 5.5 规定执行。	项目配套的废气收集管道均保持密闭，并在负压下运行。	是

二、建设项目工程分析

一、项目由来

广州市荃萤八耳科技有限公司（以下称建设单位）成立于 2019 年 6 月，2019 年 3 月起首先以法定代表人的名义租赁广州市番禺区沙湾街福涌民营工业五街 6 号 104 的场地，从事塑料制品（玩具塑料外壳）的生产制造。由于在没有依法报批环境影响评价文件的情况下已开工建设并建成投产，建设单位存在“未批先建”“未验先投”违法行为，已于近期受到生态环境主管部门查处，被责令限期补办审批手续。

根据《中华人民共和国环境影响评价法》（2018 年 12 月 29 日，第十三届全国人民代表大会常务委员会第七次会议重新修订）《国务院关于修改〈建设项目环境保护管理条例〉的决定》（国务院令 第 682 号，2017 年 10 月 1 日起施行）的规定，一切可能对环境造成影响的新建、扩建或改建项目必须实行环境影响评价制度。根据《建设项目环境影响评价分类管理名录》（2021 年版，生态环境部令 第 16 号，2020 年 11 月 30 日）的要求以及《国民经济行业分类与代码》（GB/T 4754-2017）及其第 1 号修改单的划分，本项目属于塑料零件及其他塑料制品制造（行业代码 C2929），对应“二十六、橡胶和塑料制品业 29—53 塑料制品业 292”类别，不涉及再生塑料、电镀、溶剂型胶粘剂、溶剂型涂料，属于其他情形，应当编制环境影响报告表。根据《固定污染源排污许可分类管理名录（2019 年版）》（生态环境部令 第 11 号），本项目的生产内容对应“二十四、橡胶和塑料制品业 29—62、塑料制品业 292”类别，塑料制品年产量低于 10000 吨，属于登记管理类别。

受建设单位的委托，广州自然环保科技有限公司开展相关环境影响评价工作，在现场调研、资料收集、环境监测、工程分析、预测分析的基础上，依据相关法律法规、技术规范编制了环境影响报告表，作为生态环境部门审批的技术支撑文件。

二、工程规模

本项目位于广州市番禺区沙湾街福涌民营工业五街 6 号 104（厂区中心坐标东经 113.321786°，北纬 22.923314°；附图 1、2），建设内容为以聚丙烯树脂为原材料，通过注射成型工艺生产塑料制品（玩具塑料外壳），年产量为 80 吨。本项目厂区为 1 幢 5 层工业厂房的首层部分区域，占地面积约为 400 m²，租赁使用的建筑面积约为 400 m²（不计夹层）；工程总投资约为 200 万元，其中环保投资约为 14 万元。项目的主体工程、辅助工程、公用工程、环保工程、储运工程、依托工程详见表 2-1。

表 2-1 建设内容一览表

工程类别	建设内容	备注
主体工程	玩具塑料 外壳 注塑生产线	厂区为 1 栋 5 层工业厂房的首层部分区域, 租赁使用的建筑面积约为 400 m ² ; 以聚丙烯树脂为原材料, 通过注射成型工艺生产塑料制品 (玩具塑料外壳), 年产量为 80 吨。
辅助工程	办公楼	厂房内部设有办公区。
公用工程	电力	由市政电网统一供电, 无备用发电机。
	气体	厂区不涉及燃气和其他工业气体的使用。
	给水	厂区用水包括生产用水和生活用水, 用水量分别为 376 m ³ /a、150 m ³ /a, 由市政自来水管网供应。
	排水	生活污水经所在厂房配备的三级化粪池预处理后, 与冷却废水分别排入市政污水管网, 依托桥南净水厂处理后再排入市桥水道。
	暖通	厂房以自然通风为主, 机械通风为辅。
	动力	厂区配备空压机组, 为生产过程提供压缩空气动力。
环保工程	废气治理	注塑机配套废气收集设施, 末端配套二级活性炭吸附器进行治理; 处理后的尾气经专用管道引至所在厂房天面排放。厂区设置 VOCs 废气排放口 1 个, 排气筒高度为 25 m。
	废水治理	生活污水经所在厂房配备的三级化粪池预处理后, 与冷却废水分别排入市政污水管网, 依托桥南净水厂处理。厂区设置冷却废水排放口 1 个、生活污水排放口 1 个。
	噪声治理	利用厂房本身进行隔声处理; 高噪声设备、空压机组、冷却塔、风机等高噪声设备配套减振、隔音、消声装置。
	固体废物 污染防治	一般工业固体废物综合利用; 危险废物设置专用贮存间, 并委托具有处理资质的单位转移处置; 生活垃圾分类收集后交由环卫部门收运处置。
储运工程	物料	厂区内设有原辅材料、半成品、成品等物料贮存区。
依托工程	废水治理	冷却废水依托桥南净水厂处理; 生活污水依托厂房配备的三级化粪池、桥南净水厂处理。

三、产品方案

本项目的产品方案详见表 2-2。

表 2-2 主要产品一览表

序号	名称	年产量 (t)	规格	主要原料	物料用量 (t/a)	主要工艺	生产时间 (h/a)
1	玩具塑料外壳	80	平均重量 15 g/件	聚丙烯树脂	81.2	注射成型	2400

四、生产单元、工艺、设施

本项目的工艺、生产设施及设施参数详见表 2-3。

本项目配备注塑机 8 台，其中锁模力 150T 的 2 台、168T 的 3 台、200T 的 2 台、250T 的 1 台，最大工况下单台注塑机的生产能力分别为 6 千克/小时（150T）、8 千克/小时（168T）、12 千克/小时（200T）、15 千克/小时（250T），最大产能合计可达 180 吨/年，可以满足本项目的加工需求。

五、原辅材料

本项目使用的物料包括原材料、辅料；原材料为树脂、色粉；辅料为模具、液压油、润滑油等；各类物料具体情况详见表 2-4，物料衡算详见表 2-5，主要化学品的理化性质及污染物排放相关性详见表 2-6。本项目使用的树脂原料为新制原材料，不涉及废旧塑料的回收、利用、加工。

六、人员规模和工作制度

本项目的劳动定员为 15 人，厂区内部不安排食宿；年工作日为 300 天，每天 1 班 8 小时（9 点至 18 点，中午休息 1 小时），夜间停止生产。

表 2-3 主要生产设备、设施一览表

生产单元/工序		工艺	设备、设施名称	数量	单位	规格、参数	位置
主体工程	混料	混料	混料机	2	台	容量 150 kg	混料破碎区
	注塑	注塑	注塑机	8	台	锁模力 150~250 T (合计 1086 T)	注塑作业区
	破碎	破碎	破碎机	2	台	破碎能力 200 kg/h	混料破碎区
	模具维修	机加工	磨床	1	台	—	模具作业区
			车床	1		—	
公用工程	动力供应	空压机	空压机组	1	套	功率 35 kw	厂房西北侧
	制冷	冷却塔	冷却塔	1	台	—	厂房西北侧
环保工程	废气治理	吸附法	活性炭吸附器	2	台	设计处理能力 3000 m ³ /h	厂房东北侧

表 2-4 主要原辅材料一览表

类别	序号	名称	年用量	贮存量	单位	主要成份	形态	规格	储存位置
原材料	1	聚丙烯树脂	81.2	5	吨	聚丙烯	固态颗粒状	25 kg/袋	原材料贮存区
	2	色粉	3.25	0.1		颜料	固态粉状	5 kg/包	

建设内容

表 2-4 主要原辅材料一览表（续）									
类别	序号	名称	年用量	贮存量	单位	主要成份	形态	规格	储存位置
辅料	3	模具	50	10	套	钢铁	—	—	模具作业区
	4	液压油	0.1	0.05	吨	矿物油	液态	100 kg/桶	
	5	润滑油	0.05	0.03		矿物油	液态	10 kg/桶	

表 2-5 物料平衡分析一览表						
产品	投入			产出		
	物料种类		数量（t/a）	物料种类		数量（t/a）
玩具塑料外壳	原材料	聚丙烯树脂	81.2	产品		80.0
		色粉	3.25	边角料		4.22
	—	—	—	污染物	粉尘	0.00386
	—	—	—		VOCs	0.216
	小计		84.45	小计		84.45

注：

1—色粉的添加比例为塑料树脂用量的 4%。

2—边角料的产生量约为原辅材料用量的 5%。

3—粉尘、VOCs 产生量根据后文产污系数核算。

建设内容	表 2-6 主要化学品的理化性质及污染物排放相关性一览表			
	类别	名称	性质、特性、成分说明	污染物排放相关性
	原料	聚丙烯树脂	聚丙烯（英文简称 PP）是丙烯通过加聚反应而成的聚合物；白色蜡状材料，外观透明而轻；密度 0.89~0.91g/cm ³ ；熔点 189℃，在 155℃左右软化，使用温度范围为-30℃~140℃；在 80℃以下能耐酸、碱、盐液及多种有机溶剂的腐蚀，能在高温和氧化作用下分解。聚丙烯广泛应用于服装、毛毯等纤维制品、医疗器械、汽车、自行车、零件、输送管道、化工容器等生产，也用于食品、药品包装。	成分为高分子聚合物，属于 VOCs 物料；使用过程中产生 VOCs、边角料。
		色粉	主要成分为二氧化钛；银色粉末；不溶于水；密度 2.0~3.0 g/cm ³ ；熔点高于 700℃；不可燃。	无机颜料；使用过程中产生粉尘。
	辅料	液压油	液压油是利用液体压力能的液压系统使用的液压介质，在液压系统中起着能量传递、抗磨、系统润滑、防腐、防锈、冷却等作用；常见成分包含精炼矿物基础油（90%~99.5%）、添加剂（0.5%~10%）。	主要成分属于高分子有机化合物，使用过程产生废液压油。
		润滑油	润滑油是用在各种类型汽车、机械设备上以减少摩擦，保护机械及加工件的液体或半固体润滑剂，主要起润滑、辅助冷却、防锈、清洁、密封和缓冲等作用。常见成分包含精炼矿物基础油（90%~100%）、添加剂（0%~10%）；基础油是高沸点、高分子量烃类和非烃类混合物，添加剂则可弥补和改善基础油性能方面的不足，赋予某些新的性能，是润滑油的重要组成部分。	主要成分属于高分子有机化合物，使用过程产生废润滑油。

七、公用工程

（一）电力

生产设备以电力为能源，采用市政供电。

（二）给水

厂区用水包括生产用水和生活用水（表 2-7），由市政自来水管网供应。生产用水为注塑机的间接冷却用水，用水量为 $376 \text{ m}^3/\text{a}$ 。员工人数为 15 人，生活用水量为 $150 \text{ m}^3/\text{a}$ 。

（三）排水

厂区排水为冷却废水和生活污水（表 2-7），排放量分别为 21 t/a 、 135 t/a 。生活污水经所在厂房配备的三级化粪池预处理后，与冷却废水分别排入市政污水管网，依托桥南净水厂处理后再排入市桥水道。

表 2-7 用水量一览表

用水情形	用水量 (m^3/a)		重复用水量 (m^3/a)	损耗量 (m^3/a)	排水量 (t/a)	排放去向
生产用水 (注塑冷却)	226	新鲜水	1	204	21	桥南净水厂
生活用水	150	新鲜水	—	15	135	
合计	376	新鲜水	1	219	156	



图 2-1 水平衡示意图

八、环保投资估算

本项目所需落实的污染防治措施的投资估算详见表 2-8。

表 2-8 环保投资估算一览表

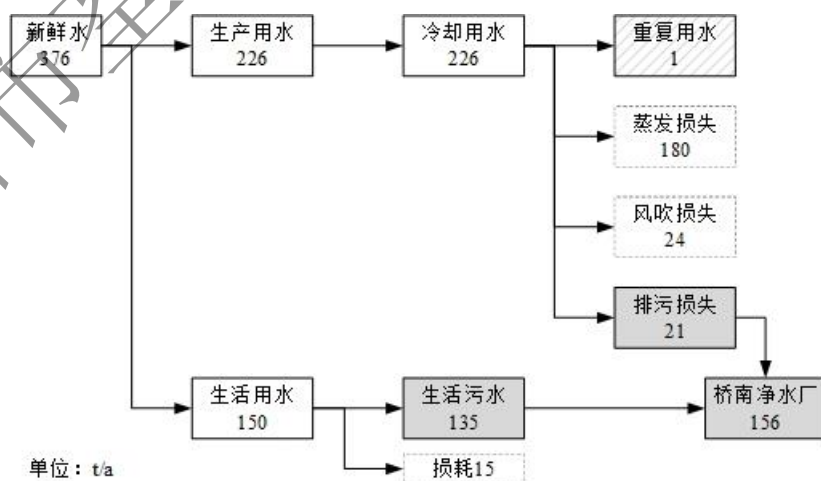
序号	环保项目	主要内容	投资额（万元）
1	废气治理	注塑机配套废气收集设施、二级活性炭吸附器； 铺设废气收集、排放管道。	8
2	废水治理	铺设废水、污水排放管道。	1
3	噪声治理	空压机组、风机、水泵等高噪声设备做好减振、 隔声、消声处理。	3
4	固体废物处理	配套建设一般工业固体废物、危险废物贮存间。	2
合计			14

九、总体布局

建设内容 本项目租赁使用的场地为沙湾街福涌民营工业五街 6 号 104，占地面积约为 400 平方米；主体建筑物为 1 幢 5 层工业厂房首层部分区域，厂房内部设有钢结构夹层；地面层划分为混料破碎区、注塑作业区、模具作业区、物料中转区和贮存区，夹层为物料贮存区；总平面布置详见附图 3。

十、周围环境概况

厂区所在厂房首层其余区域目前闲置；2 楼为众新包装厂区；3 楼为科明鑫厂区；4 楼为声友音响设备厂区；5 楼为曝光设备企业厂区。厂区所在厂房东、西两侧均与简易厂房紧密相邻，南侧隔福涌民营工业五街为保安培训基地，北侧与连片单层厂房相邻。周围环境详见附图 2、14。

一、概述

本项目以聚丙烯树脂为原材料，通过注射成型工艺生产塑料制品（玩具塑料外壳），同时配套模具维修环节；工艺流程和产污环节详见图 2-2。



图 2-2 工艺流程和产污环节示意图

<p>工 艺 流 程 和 产 排 污 环 节</p>	<p>二、具体说明</p> <p>（一）主体工程生产单元</p> <p>1. 混料</p> <p>混料是将树脂颗粒和色粉进行混合。混料机为密闭型设备，运行时保持密闭。混合好的物料以大容量塑料桶装载，移去注塑作业区备用。树脂颗粒的粒径在 3 毫米以上，色粉为粉体物料。该工序产生色粉粉尘、设备噪声。</p> <p>2. 注塑</p> <p>混合好的物料经密闭管道和气动抽吸送入注塑机的料筒中，通过电加热（70℃~80℃，10~15 分钟）使物料烘干，避免可能存在的水分影响后续注塑质量。经过充分烘干的物料送入螺杆装置中，进一步加热至熔融态；聚丙烯树脂的加工温度为 150℃~190℃，低于其热分解温度 200℃~400℃；熔融态物料在压力下注入并充满模具内腔；同时配合冷却塔用自来水对模具进行间接冷却；冷却成型后模具自动打开，通过机械臂取出成品，过程中不涉及脱模剂的使用。该工序产生 VOCs、异味、设备噪声、水口边角料。</p> <p>3. 质检和包装</p> <p>从注塑成品中按照一定的比例抽取样品进行人工检验，合格的即为成品。该工序产生次品、废弃包装物。</p> <p>4. 破碎</p> <p>生产过程产生的水口边角料、次品统一收集起来，定期使用破碎机进行减容破碎，破碎后作为废旧资源出售给物资回收企业。该工序产生塑料粉尘、设备噪声。</p> <p>5. 模具维修</p> <p>注塑过程配套的模具均为外部定制，根据现场生产需要进行少量修整。具体为使用磨床、车床对模具进行局部切削、镗铣、钻孔等加工，属于干式机加工。该工序产生金属粉尘、设备噪声、金属边角料。</p> <p>（二）公用工程</p> <p>空压机组为生产过程提供压缩空气动力，运行时产生设备噪声。</p> <p>注塑机配合使用冷却塔，日常运行产生冷却废水、设备噪声。</p> <p>（三）环保工程</p> <p>注塑机的废气收集汇总后，末端配套二级活性炭吸附器进行治理，治理设施日常运行和维护时产生设备噪声、废活性炭。</p>
--	--

<p>工 艺 流 程 和 产 排 污 环 节</p>	<p>(四) 其他</p> <p>原辅材料使用完毕后产生废弃包装物，其中液压油、润滑油等使用完毕产生废弃矿物油容器。</p> <p>注塑机、模具维修设备等设备的日常维护操作产生废液压油、废润滑油、含油抹布和手套。</p> <p>三、污染源识别</p> <p>上述工艺过程的污染源识别情况详见表 2-9。</p>
--	---

工 艺 流 程 和 产 排 污 环 节	表 2-9 工艺流程与污染源识别汇总表						
	生产单元	工序	污染源	污染物			
				大气污染物	水污染物	噪声	固体废物
	主体工程	混料	混料机	色粉粉尘	—	设备噪声	—
		注塑	注塑机	VOCs, 异味	—	设备噪声	水口边角料
		质检和包装	人工作业	—	—	—	次品, 废弃包装物
		破碎	破碎机	塑料粉尘	—	设备噪声	—
		模具维修	磨床, 车床	金属粉尘	—	设备噪声	金属边角料
	公用工程	动力供应	空压机组	—	—	设备噪声	—
		制冷	冷却塔	—	冷却废水	设备噪声	—
	环保工程	废气治理	风机, 活性炭吸附器	—	—	设备噪声	废活性炭
	其他		物料贮存	—	—	—	废弃包装物, 废弃矿物油容器
			设备维护	—	—	—	废液压油, 废润滑油, 含油抹布和手套

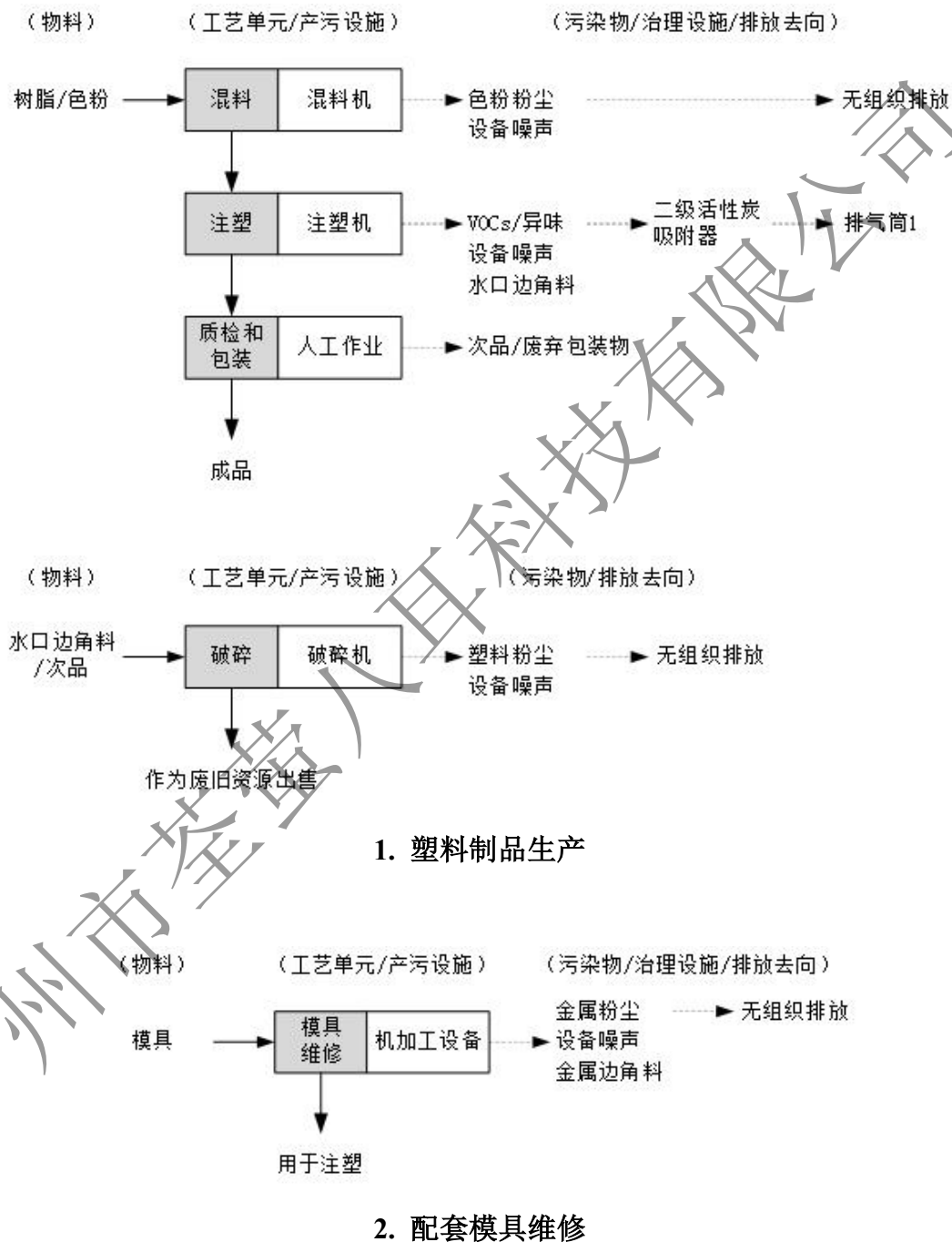
本项目已于 2019 年 4 月建成投产，生产过程中产生的污染物包括粉尘、VOCs、异味、冷却废水、设备噪声、边角料、危险废物等。由于在没有依法报批环境影响评价文件的情况下已开工建设和建成投产，建设单位存在“未批先建”“未验先投”违法行为，已于近期受到生态环境主管部门查处，被责令限期补办审批手续。目前建设单位已经落实了基本的污染防治措施（表 2-10）。本项目投产至今，尚无相关的环境污染问题投诉，并未导致所在地出现重大环境污染事故。

表 2-10 项目原有环境问题及整改措施一览表

类别	原有环境问题	整改措施或现状
大气污染防治	注塑机未配套废气收集设施，注塑工艺废气以无组织形式直接排放。	注塑机配套带围挡的顶吸式集气罩；废气汇总后末端配套二级活性炭吸附器进行治理；处理后的尾气经专用管道引至所在厂房天面排放。厂区设置废气排放口 1 个，高度约为 25 m。
水污染防治	无	生活污水经所在厂房配备的三级化粪池预处理后，与冷却废水分别排入市政污水管网，依托桥南净水厂处理。
噪声污染防治	无	利用厂房本身进行隔声处理；高噪声设备、空压机组、冷却塔、风机等高噪声设备配套减振、隔音、消声装置。
固体废物污染防治	一般工业固体废物存放较混乱，未按规定存放；危险废物临时贮存间不符合技术规范，内部地面尚未落实防渗措施。	厂区内划定一般工业固体废物专用贮存区，分类存放于耐腐蚀塑料容器中；危险废物贮存间落实好围蔽措施，做到防风防漏，内部地面已经作防渗处理，并委托具有处理资质的单位转移处置；生活垃圾分类收集后交由环卫部门收运处置。

与项目有关的原有环境污染问题

表 2-10 项目原有环境问题及整改措施一览表（续）

类别	原有环境问题	整改措施或现状
环境风险防范和应急措施	电火花机围挡措施不足,电火花油有外溅隐患;危险废物贮存间围闭不足,内部地面未作防渗处理。	模具维修取消电火花机和电火花油的使用,现场仅涉及少量液压油和润滑油;注塑机车间、危险废物贮存间地面均已硬底化和防渗处理;厂区内配备干砂等应急物资和灭火器材。

三、区域环境质量现状、环境保护目标及评价标准

一、大气环境质量现状

(一) 环境空气质量标准

根据《广州市环境空气功能区区划（2025 年修订版）》（穗府〔2025〕5 号）的划分，本项目所在地属于环境空气二类功能区，环境空气污染物基本项目、其他项目（总悬浮颗粒物）分别适用《环境空气质量标准》（GB 3095-2012）及其 2018 年修改单“表 1 环境空气污染物基本项目浓度限值”“表 2 环境空气污染物其他项目浓度限值”的二级标准。

表 3-1 环境空气质量标准

污染物项目		平均时间	二级标准	单位
基本项目	二氧化硫（SO ₂ ）	年平均	60	μg/m ³
		24 小时平均	150	
		1 小时平均	500	
	二氧化氮（NO ₂ ）	年平均	40	
		24 小时平均	80	
		1 小时平均	200	
	一氧化碳（CO）	24 小时平均	4	mg/m ³
		1 小时平均	10	
	臭氧（O ₃ ）	日最大 8 小时平均	160	μg/m ³
		1 小时平均	200	
	颗粒物（PM ₁₀ ）	年平均	70	
		24 小时平均	150	
其他项目	总悬浮颗粒物（TSP）	年平均	200	μg/m ³
		24 小时平均	300	
	颗粒物（PM _{2.5} ）	年平均	35	
		24 小时平均	75	

(二) 区域环境空气质量达标情况

根据广州市生态环境局 2025 年 6 月 5 日发布的《2024 广州市生态环境状况公报》，番禺区 2024 年实现空气质量六项指标全面达标（表 3-2）。

表 3-2 区域空气质量现状评价情况一览表

评价年份	污染物	年评价指标	番禺区			
			现状浓度 ($\mu\text{g}/\text{m}^3$)	标准值 ($\mu\text{g}/\text{m}^3$)	占标率 (%)	达标情况
2024 年	SO ₂	年平均浓度	5	60	8.33	达标
	NO ₂		29	40	72.50	达标
	CO	第 95 百分位数 24 小时平均浓度	900	4000	22.50	达标
	O ₃	90 百分位数日 最大 8 小时平均浓度	160	160	100.00	达标
	PM ₁₀	年平均浓度	38	70	54.29	达标
	PM _{2.5}		21	35	60.00	达标

(三) 其他污染物环境质量现状数据

本项目排放的特征污染物包括粉尘、VOCs 和异味；粉尘以颗粒物为评价指标，VOCs 以 NMHC、TVOC 为评价指标，异味以臭气浓度为评价指标；目前国家环境空气质量标准中对于颗粒物有标准限值要求，对其余污染物尚无标准限值要求，在本次评价中不再对其余污染物进行现状补充监测。

本次评价引用广东共利检测有限公司（原名“广东利青检测技术有限公司”）近期于沙湾街福涌小学处 TSP 的监测数据（表 3-3~3-4，附图 8）进行现状评价，监测时间为 2023 年 5 月 10~12 日监测；福涌小学监测点位位于厂区东面约 620 米。监测数据显示，监测点位的 TSP 浓度符合相应的评价标准，无超标情况。

表 3-3 其他污染物补充监测点位基本信息

监测点名称	监测点坐标 (m)	监测因子	监测时段	相对厂址 方位	相对厂界 距离 (m)
福涌小学 /A1	X : 623 Y : 0	TSP	2023 年 5 月 10~12 日	东	620

注：坐标系为直角坐标系，以项目厂区中心为原点，正东向为 X 轴正向，正北向为 Y 轴正向。

表 3-4 其他污染物环境质量现状（监测结果）表

监测 点位	污染物	平均 时间	评价标准 ($\mu\text{g}/\text{m}^3$)	监测浓度范围 ($\mu\text{g}/\text{m}^3$)	最大浓度 占标率 (%)	超标率 (%)	达标 情况
A1	TSP	24 小时	300	163~179	59.7	0	达标

二、地表水环境质量现状

（一）地表水环境质量标准

本项目所在地区属于桥南净水厂集污范围，排水的最终受纳水体为市桥水道。根据《广东省地表水环境功能区划》及《关于同意实施广东省地表水环境功能区划的批复》（粤府函〔2011〕29 号）的划分，市桥水道（番禺石壁陈头闸~番禺三沙口大刀沙头）属于IV类水域，执行《地表水环境质量标准》（GB 3838-2002）“表 1 地表水环境质量标准基本项目标准限值”的IV类标准。根据《广州市水功能区调整方案（试行）》（穗环〔2022〕122 号），市桥水道（龙湾~大刀围头，18.0 千米）划为开发利用区（市桥水道番禺景观用水区），水质现状为IV类，2030 年水质管理目标为IV类。

表 3-5 地表水环境质量标准

项目	IV类标准	单位	项目	IV类标准	单位
pH 值	6~9	无量纲	氨氮	≤ 1.5	mg/L
DO	≥ 3	mg/L	总磷（以 P 计）	≤ 0.3	
高锰酸盐指数	≤ 10		石油类	≤ 0.5	
COD	≤ 30		LAS	≤ 0.3	
BOD ₅	≤ 6		粪大肠菌群	≤ 20000	个/L

(二) 地表水环境质量现状监测数据

根据广州市生态环境局 2025 年 6 月发布的《2024 广州市生态环境状况公报》，2024 年包括市桥水道在内的 12 条主要江河水质优良。根据国家地表水水质数据发布系统的数据（表 3-6），2025 年 11 月市桥水道水质主要污染物指标溶解氧、高锰酸盐指数、氨氮、总磷稳定达标，总体上良好，满足IV类水域要求。根据国家地表水水质自动监测实时数据发布系统的数据（表 3-6），2026 年 1 月 17 日市桥水道主要污染物指标溶解氧、高锰酸盐指数、氨氮、总磷的实时浓度也保持达标，满足IV类水域要求。

表 3-6 市桥水道水质监测数据

监测指标	时间		IV类标准	单位
	2025 年 11 月	2026 年 1 月 17 日		
pH 值	8	7.74	6~9	无量纲
DO	6.9	8.85	≥3	mg/L
高锰酸盐指数	1.5	1.47	≤10	
氨氮	0.03	0.014	≤1.5	
总磷（以 P 计）	0.06	0.065	≤0.3	

三、声环境质量现状

根据《广州市声环境功能区区划（2024 年修订版）》（穗府办〔2025〕2 号）的划定，本项目位于沙湾街道产业区块，为 3 类功能区，适用《声环境质量标准》（GB 3096-2008）“表 1 环境噪声限值”的 3 类标准。市桥水道属于划分 4a 类声环境功能区的航道，市桥水道堤坝护栏沙湾街道一侧纵深 15 米的区域范围为 4a 类功能区，适用 4a 类标准；而本项目西面厂界与市桥水道的距离约为 42 米。本项目厂界外周边 50 米范围内无声环境保护目标，本次评价不作声环境质量现状监测与评价。

表 3-7 声环境质量标准

声环境功能区类别	时段		单位
	昼间	夜间	
3 类	65	55	dB(A)

<p>区域环境质量现状</p>	<p>四、生态环境质量现状</p> <p>本项目在租赁厂房内建设，当地已属于建成区，不涉及新增建设用地，本次评价不作生态环境现状调查。</p> <p>五、电磁辐射环境质量现状</p> <p>本项目不属于电磁辐射类项目，本次评价不作电磁辐射现状监测和评价。</p> <p>六、土壤、地下水环境质量现状</p> <p>本项目在租赁厂房内建设，当地已属于建成区，用地范围内已经全部硬底化，不涉及土壤、地下水环境敏感目标，本次评价不作土壤、地下水环境质量现状调查。</p>
<p>环境保护目标</p>	<p>一、环境空气保护目标</p> <p>本项目周边 500 m 范围内涉及文化区、农田，具体情况详见表 3-8。</p> <p>二、声环境保护目标</p> <p>本项目厂界外 50 m 范围内无声环境保护目标。</p> <p>三、地下水环境保护目标</p> <p>本项目厂界外 500m 范围内无地下水集中式饮用水水源和热水、矿泉水、温泉等特殊地下水资源。</p> <p>四、生态环境保护目标</p> <p>本项目所在地块内部不涉及生态环境保护目标。</p>

环
境
保
护
目
标

表 3-8 环境保护目标一览表

序号	名称	坐标 (m)		保护对象	保护内容	影响因素	环境功能区	相对厂址 方位	相对厂界 最近距离 (m)	相对排气筒 距离 (m)
		X	Y							
1	万翔学校	-474	-182	文教区	1000 人	废气、 风险	环境空气二类区 声环境 2 类区	西南	490	525
2	永久基本农田	-339	-196	基本农田	土壤		一 类	西南	362	405

注:

1—坐标系为直角坐标系,以项目厂区中心为原点,正东向为 X 轴正向,正北向为 Y 轴正向。

2—坐标取距离厂址最近点位位置。

一、大气污染物排放标准

本项目为塑料制品业，项目所在地为环境空气二类功能区，营运期排放的大气污染物为粉尘、VOCs、异味。

粉尘排放以颗粒物为污染控制指标，无组织排放执行广东省地方标准《大气污染物排放限值》(DB 44/27-2001)“表 2 工艺废气大气污染物排放限值(第二时段)”的无组织排放监控浓度。

VOCs 排放以 NMHC 为污染控制指标，有组织排放执行《合成树脂工业污染物排放标准》(GB 31572-2015 及 2024 年修改单)“表 5 大气污染物特别排放限值”，厂区内无组织排放执行《挥发性有机物无组织排放控制标准》(GB 37822-2019)“表 A.1 厂区内 VOCs 无组织排放限值”的特别排放限值。

生产过程的异味排放以臭气浓度为污染控制指标，执行《恶臭污染物排放标准》(GB 14554-1993)“表 1 恶臭污染物厂界标准值”“表 2 恶臭污染物排放标准值”。

表 3-9-1 大气污染物排放标准—粉尘和 VOCs

产污环节	污染物	有组织排放浓度限值 (mg/m ³)	无组织排放监控浓度限值 (mg/m ³)
混料、破碎	颗粒物	—	1.0
注塑	NMHC	60	—

注：GB 31572 的适用范围为生产合成树脂（并非可以使用的终端制品）的工业，同时也包括以合成树脂为原料生产终端制品的工业；标准中“单位产品大气污染物”的定义是针对“生产合成树脂产品”的过程，即使用基础化工原料生产合成树脂的过程，并不包括以合成树脂为原料、生产终端制品的过程，因此在本次评价对单位产品大气污染物排放量不作要求。

表 3-9-2 大气污染物排放标准—厂区内无组织排放

污染物项目	特别排放限值 (mg/m ³)	限值含义	无组织排放 监控位置
NMHC	6	监控点处 1 h 平均浓度值	在厂房外 设置监控点
	20	监控点处任意一次浓度值	

表 3-9-3 大气污染物排放标准—异味

污染物	排气筒高度 (m)	排气筒排放量 (kg/h)	厂界标准值 (mg/m ³)
臭气浓度	25	6000 (无量纲)	20 (无量纲)

二、水污染物排放标准

本项目的冷却废水、生活污水依托桥南净水厂进行处理，属于间接排放，执行广东省地方标准《水污染物排放限值》(DB 44/26-2001)“表 4 第二类污染物最高允许排放浓度 (第二时段)”的三级标准。

表 3-10 水污染物排放标准

污染物	排放浓度限值	单位	污染物	排放浓度限值	单位
pH 值	6~9	无量纲	氨氮	—	mg/L
SS	400	mg/L	磷酸盐 (以 P 计)	—	
BOD ₅	300		动植物油	100	
COD	500		—	—	

三、环境噪声排放标准

本项目厂界外声环境为 3 类功能区，营运期厂界噪声排放执行《工业企业厂界环境噪声排放标准》(GB 12348-2008)“表 1 工业企业厂界环境噪声排放限值”的 3 类标准。

表 3-11 环境噪声排放标准

厂界外声环境功能区类别	时段		单位
	昼间	夜间	
3 类	65	55	dB(A)

四、固体废物污染控制标准

本项目一般工业固体废物在厂区内采用库房或包装容器贮存，贮存过程应满足相应防渗漏、防雨淋、防扬尘等环境保护要求；危险废物的贮存执行《危险废物贮存污染控制标准》(GB 18597-2023)的要求。

本项目的污染物排放总量控制指标详见表 3-12。

表 3-12 总量控制指标一览表

序号	污染物类别	具体项目		指标量	单位
1	大气污染物	废气量		576	万 m³/a
2		VOCs		0.184	t/a
		其中	有组织	0.0324	
			无组织	0.151	
3	水污染物	排水量		0.0156	万 t/a
其中		冷却废水	0.0021		
		生活污水	0.0135		
4		COD（生活源）		0.00675	t/a
5		氨氮（生活源）		2.70×10 ⁻⁴	

注：水污染物指标量根据桥南净水厂设计出水标准核定，其中 COD 按 50 mg/L 计，氨氮按 2 mg/L 计。

总
量
控
制
指
标

四、主要环境影响和保护措施

<p>施工期 环境 保护 措施</p>	<p>本项目租用现成的厂房，目前已经建成投产，施工期环境影响已经消除。</p>
<p>运营期 环境 影响 和 保护 措施</p>	<p>一、废气</p> <p>本项目产生的大气污染物为粉尘、VOCs、异味，具体说明如下。</p> <p>（一）粉尘</p> <p>原料之一的色粉为粉体物料，混料过程中会产生少量色粉粉尘；水口边角料、次品定期使用破碎机进行简单的粗破碎，不涉及粉碎过程，产生少量塑料粉尘。使用铣床、车床对模具进行干式机加工时，机械设备的刀具、砂轮等与模具发生频繁的接触和摩擦时，在剪切力作用下模具表面的材料发生脱落；脱落的物料中，大尺寸的以碎屑形式形成边角料，小尺寸的形成金属粉尘。以上三类粉尘均以颗粒物为污染控制指标。</p> <p>混料机、破碎机集中布置于现有厂房内部的混料破碎区，每次作业时间较短，单次物料量不大，且运行时保持密闭，逸出的少量粉尘以无组织形式排放。以上各类粉尘的排放量核算情况详见 4-1，汇总情况详见表 4-2。</p> <p>项目年用模具约 50 套，模具的年维修量不超过 50 套。模具维修过程不涉及打磨抛光，主要产生边角料，粉尘产生量本身很少，本身比重较大，容易沉降，逸出厂房的数量实际上可以忽略不计。本次评价不对其作定量分析。</p>

表 4-1-1 色粉粉尘（混料）产生量和排放量核算一览表

污染物		颗粒物（色粉粉尘）		单位
污染源		混料		—
工况		平均	最大	—
产生	产污物料	色粉		—
	产污系数	0.7		kg/t 物料
	产污时间	600	—	h/a
	物料基数	3.25	—	t/a
		5.42	8	kg/h
	产生量	0.00228	—	t/a
	产生速率	0.00379	0.00560	kg/h
排放	排放源	厂房		—
	排放量	0.00228	—	t/a
	排放速率	0.00379	0.00560	kg/h
	排放时间	600	—	h/a

注：

1—根据《逸散性工业粉尘控制技术》（中国环境科学出版社，J.A.奥里蒙、G.A.久兹等编著，张良璧等编译），物料卸料起尘量为 0.055~0.7 kg/t。色粉为粉体物料，本次评价参考该系数，按最大值 0.7 kg/t 计。

2—混料作业时间为每天 2 小时，每年 300 天。

3—最大工况下，色粉的使用量为 8 kg/h。

表 4-1-2 塑料粉尘（破碎）产生量和排放量核算一览表

污染物		颗粒物（塑料粉尘）		单位
污染源		破碎		—
工况		平均	最大	—
产生	产污物料	水口边角料、次品		—
	产污系数	375		g/t 物料
	产污时间	600	—	h/a
	物料基数	4.22	—	t/a
		7.03	20	kg/h
	产生量	0.00158	—	t/a
	产生速率	0.00264	0.00750	kg/h
排放	排放源	厂房		—
	排放量	0.00158	—	t/a
	排放速率	0.00264	0.00750	kg/h
	排放时间	600	—	h/a

注：

1—根据生态环境部发布的排放源统计调查产排污核算方法和系数手册（生态环境部公告 2021 年第 16 号）《42 废弃资源综合利用行业系数手册》中“4220 非金属废料和碎屑加工处理行业系数表”的说明，以 PE/PP 为原料进行干法破碎时颗粒物的产污系数为 375 g/t-原料。本次评价采用该系数进行核算。

2—破碎作业时间为每天 2 小时，每年 300 天。

3—根据以往生产运行情况统计，水口边角料、次品的产生量约为原料使用量的 5%。本项目的树脂和色粉的使用量合计为 84.45 t/a，需要破碎的边角料、次品的产生量约为 4.22 t/a。

4—最大工况下，破碎物料的加工量为 20 kg/h。

表 4-2 粉尘合并排放量核算一览表

污染物种类		颗粒物（色粉粉尘、塑料粉尘）		单位
工序		混料、破碎		—
工况		平均	最大	—
产生	产生时间	600	—	h/a
	产生量	0.00386	—	t/a
	产生速率	0.00643	0.0131	kg/h
排放	排放源	厂房		—
	排放量	0.00386	—	t/a
	排放速率	0.00643	0.0131	kg/h
	排放时间	600	—	h/a

（二）VOCs

1. 产生情况

VOCs 来自注塑工序。聚丙烯树脂属于有机聚合物材料（合成树脂），在注塑过程中会产生 VOCs，以 NMHC 为污染控制指标，产生量核算情况详见表 4-3。

根据《污染源源强核算技术指南 准则》（HJ884-2018），污染源源强核算可采用实测法、物料衡算法、产污系数法、排污系数法、类比法、实验法等方法。现有工程污染源源强的核算应优先采用实测法。采用实测法核算时，对于排污单位自行监测技术指南及排污许可证等要求采用自动监测的污染因子，仅可采用有效的自动监测数据进行核算；对于排污单位自行监测技术指南及排污许可证等未要求采用自动监测的污染因子，核算源强时优先采用自动监测数据，其次采用手工监测数据。采用实测法进行源强核算时，应同步记录监测期间生产装置的运行工况参数。本项目虽然存在“未批先建”“未验先投”违法行为，但尚未正式纳入环境管理，目前排放的废气中并无要求采用自动监测的污染因子，如采用实测法进行源强核算，仅能采用单次手工监测数据。在实际情况中，单次监测的数据会受到运行工况波动的影响，同时核算过程也会受到废气收集效率、治理设施处理效率等参数选取值的影响，导致核算结果会出现较大的不确定性和差异，并不适用于本项目的情况。生态环境部发布的排放源统计调查产排污核算方法和系数手册（生态环境部公告 2021 年第 16 号）《292 塑料制品行业系数手册》虽然并未区分具体树脂种类，但本身代表了特定行业、工艺、产品、原料在

正常工况下污染物产生与排放的一般规律，相较于实测法更适用于本项目。

2. 收集、治理措施和排放去向

本项目配套 8 台注塑机，每台设备配备 1 个侧面带围挡的顶吸式集气罩，在螺杆出料口处收集废气。收集到的废气汇入主风管，引至厂房东北角，末端导入 1 套二级活性炭吸附器进行治理。处理后的尾气经 1 根排气筒（排气筒 1）引至所在厂房天面排放，高度约为 25 米；未收集到的部分为无组织排放。VOCs 的排放量核算情况详见 4-3；排风量核算过程详见表 4-4；活性炭吸附器设计参数核算过程详见表 4-5。

表 4-3 VOCs（注塑）产生量和排放量核算一览表

污染物		NMHC（VOCs）				单位
污染源		注塑				—
工况		平均		最大		—
产生	产污物料	聚丙烯树脂				—
	产污系数	2.70				kg/t-产品
	产污时间	2400		—		h/a
	物料基数	80		—		t/a
		33.3		75		kg/h
	产生量	0.216		—		t/a
	产生速率	0.0900		0.203		kg/h
收集	去向	有组织	无组织	有组织	无组织	—
	排风量	2400	—	2400	—	m ³ /h
	捕集率	30	—	30	—	%
	捕集量	0.0648	0.151	—	—	t/a
	初始排放速率	0.0270	0.0630	0.0608	0.142	kg/h
	初始排放浓度	11.3	—	25.3	—	mg/m ³
治理	设施/措施	二级活性炭吸附	—	二级活性炭吸附	—	—
	去除率	50	—	50	—	%

表 4-3 VOCs（注塑）产生量和排放量核算一览表（续）

污染物		NMHC（VOCs）				单位
污染源		注塑				—
工况		平均		最大		—
排放	排放源	排气筒 1	厂区	排气筒 1	厂区	—
	排风量	576	—	—	—	万 m³/a
	排放量	0.0324	0.151	—	—	t/a
	排放速率	0.0135	0.0630	0.0304	0.142	kg/h
	排放浓度	5.63	—	12.7	—	mg/m³
	排放时间	2400		—		h/a
	总排放量	0.184		—		t/a

注：

- 1—根据生态环境部发布的排放源统计调查产排污核算方法和系数手册(生态环境部公告 2021 年第 16 号)《292 塑料制品行业系数手册》的说明，以树脂、助剂为原料，通过配料—混合—挤出/注塑工艺生产塑料零件时，VOCs 的产污系数为 2.70 kg/t-产品。本项目以聚丙烯树脂为原料，通过注塑工艺生产塑料制品，本次评价采用该系数进行核算。
- 2—注塑作业时间为每天 8 小时，每年 300 天。
- 3—最大工况下的产量为 75 kg/h。
- 4—排风量核算过程详见表 4-4。
- 5—根据《广东省工业源挥发性有机物减排量核算方法（2023 年修订版）》（粤环函〔2023〕538 号附件）“表 3.3-2 废气收集集气效率参考值”的说明，外部集气罩在所有 VOCs 逸散点控制风速不小于 0.3 m/s 时集气效率按 30%计。本项目的卧式注塑机螺杆出料口处配备顶吸式集气罩（两侧带有围挡），VOCs 逸散点控制风速不小于 0.3 m/s，污染物捕集率按 30%计。
- 6—根据《吸附法工业有机废气治理工程技术规范》（HJ 2026-2013）的要求，吸附装置的净化效率不低于 90%，参考《广东省家具制造行业挥发性有机废气治理技术指南》（广东省环境保护厅，2015 年 1 月），吸附法的去除效率通常为 50~80%。本项目按 50%计。

表 4-4 集气罩排风量核算一览表

收集点位		集气罩类型	集气罩数量	时间(h/a)	尺寸参数		罩口距离(m)	控制速度(m/s)	排风量(取整)		
					长(m)	宽(m)			单个(m³/h)	小时合计(m³/h)	年合计(万 m³/a)
注塑机	螺杆出料口	顶吸式	8	2400	0.6	0.5	0.2	0.3	300	2400	576

注:

1—顶吸式集气罩(两侧有围挡)的排风量可按式计算:

$$Q = 3600 * (W + B) * H * v_x$$

式中: Q——集气罩排风量, m³/h; W——罩口长度, m; B——罩口宽度, m; H——罩口至污染源距离, m; v_x ——污染源控制风速, m/s。

2—污染源控制速度取 0.3 m/s。

表 4-5 活性炭吸附器设计参数一览表

具体参数			二级活性炭吸附器	单位
总体参数	总排风量		2400	m ³ /h
	设计处理能力		3000	m ³ /h
	年运行时间		3600	h/a
单个吸附器	外部尺寸	长度	1.4	m
		宽度	1.1	m
		高度	1.5	m
单个吸附器	单层活性炭	长度	1.2	m
		宽度	1	m
		厚度	0.3	m
		密度	0.35	g/cm ³
	多层活性炭 (水平填充)	碳层数	2	—
		填充量	0.252	t
		过滤面积	2.4	m ²
		过滤风速	0.347	m/s
		停留时间	0.864	s
二级吸附	总吸附面积		4.8	m ²
	总停留时间		1.73	s
	活性炭总量		0.504	t

注：表中数据按以下公式计算：

- 活性炭填充量 = (单层活性炭长度 × 宽度 × 厚度) × 密度 × 层数
- 活性炭过滤面积 = (单层活性炭长度 × 宽度) × 层数 (活性炭为分层放置，并通过内部结构使废气分为多股气流，然后分别穿过一层活性炭，因此计算过滤面积时应将多层活性炭摊平后合计，相当于直接乘上层数)
- 过滤风速 = 设计处理能力 ÷ (单层活性炭长度 × 宽度 × 层数)
- 单级吸附停留时间 = 单层活性炭厚度 ÷ 过滤风速



图 4-1 活性炭吸附器内部结构和气流走向示意图

注：

1—上图为正视图方向；中间左图为俯视图方向，中间右图为侧视图方向（废气入口侧）；下图为内部气流走向示意。

2—活性炭分为水平 2 层填充，每层 1 个抽屉；每个抽屉装 12*10*3 个蜂窝状活性炭（边长为 10 cm 的立方体）。

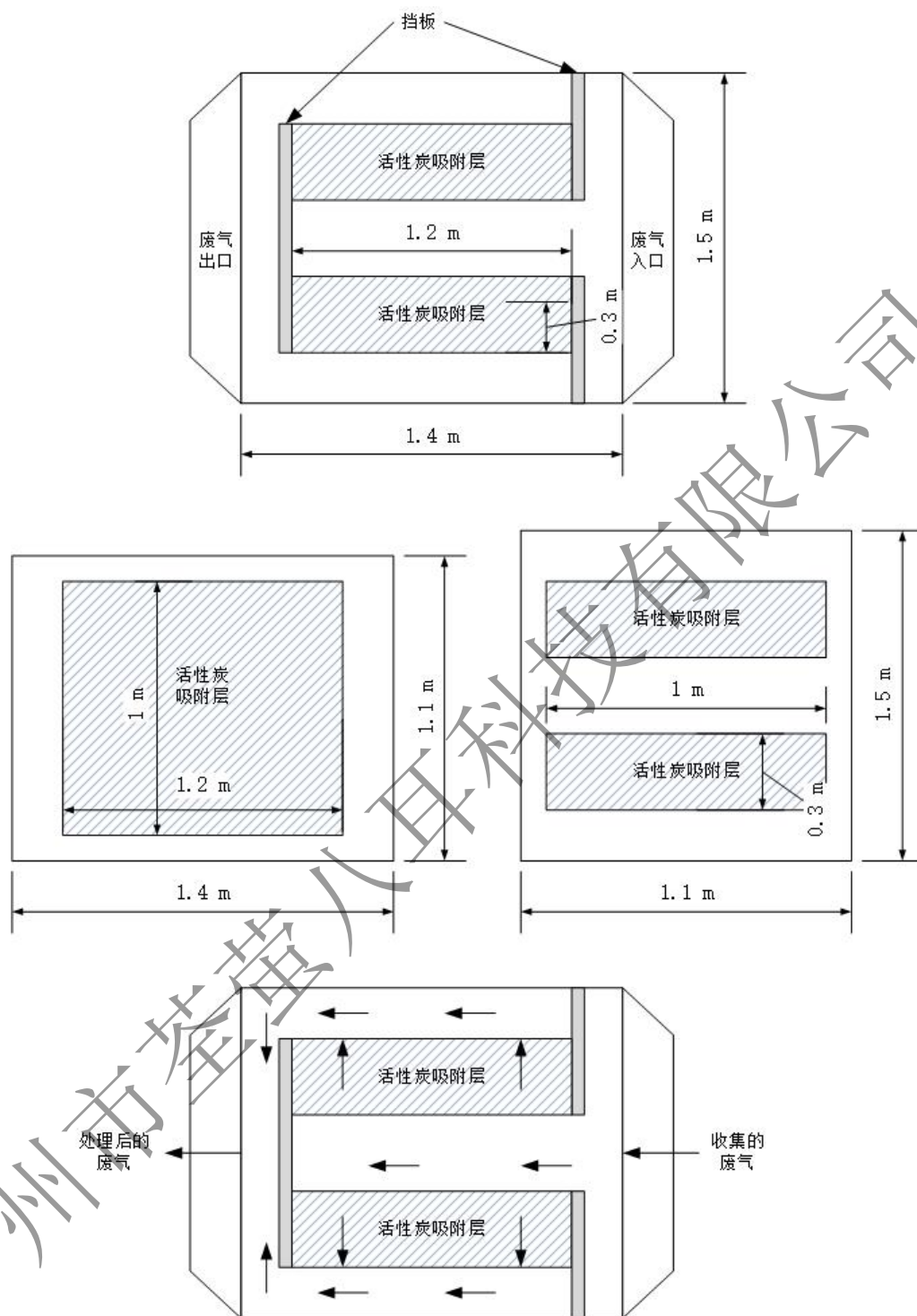
（三）异味

本项目使用的原料为聚丙烯树脂，相应的废气具有轻微异味，需要作为恶臭进行管理和控制。本次评价以臭气浓度为综合的污染控制指标进行定性分析。本项目的注塑工艺的温度不超过 200℃，低于聚丙烯树脂的热分解温度（200℃~400℃），而且物料在密闭注塑机内熔融，在密闭模具中充填和冷却定型，不会出现熔融状态的物料直接暴露于空气中的情形，因此生产过程的气味不大。注塑机配套废气收集设施和二级活性炭吸附器，废气经过滤和去除异味后，排放量较少，臭气浓度不大。未能收集到的少量废气经过通风换气后自然稀释，厂界外臭气浓度也较低。

（四）污染物汇总

以上各类大气污染物的产生、排放情况汇总详见表 4-6~4-7、图 4-2。



图 4-2 废气收集、治理和排放汇总示意图

（五）非正常工况

本项目的非正常工况主要指废气收集、治理设施出现故障，导致大气污染物未经收集而以无组织形式直接排放的情况。非正常工况下大气污染物排放情况详见表 4-8。

针对可能出现的非正常工况，建设单位需重点落实好以下应对措施：按照规章制度操作，保障生产设施的正常开启、运行；加强生产设施、废气排风设施的日常维护；一旦发生故障，立即停止对应的生产作业，安排维修；恢复正常运行时再重启生产。

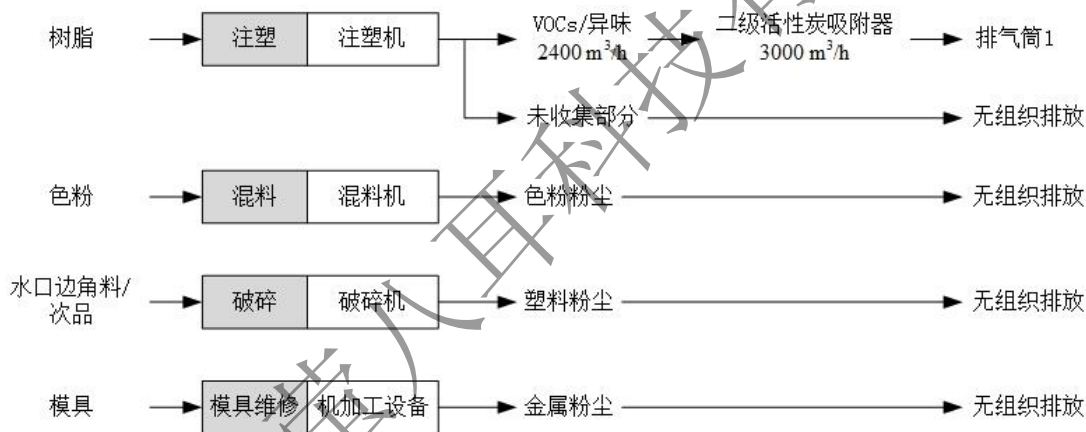
（六）废气治理措施可行性与达标排放情况

1. 颗粒物

色粉为粉体物料，混料过程中产生少量色粉粉尘；水口边角料、次品定期使用破

运营期环境影响和保护措施	<p>碎机进行简单的粗破碎，不涉及粉碎过程，仅产生少量塑料粉尘。模具维修过程不涉及打磨抛光，仅产生微量金属粉尘。混料机、碎料机集中布置于现有厂房的混料破碎区，每次作业时间较短，单次物料量不大，且运行时保持密闭，逸出车间的数量可以忽略不计。模具维修过程粉尘产生量本身很少，本身比重较大，容易沉降，逸出厂房的数量实际上可以忽略不计。经自然通风换气后，颗粒物的厂界外浓度可以满足广东省地方标准《大气污染物排放限值》（DB 44/27-2001）“表 2 工艺废气大气污染物排放限值（第二时段）”的无组织排放监控浓度要求。</p> <p>2. VOCs 和异味</p> <p>（1）源头预防</p> <p>注塑工序使用的聚丙烯树脂属于高分子聚合物材料，不属于高挥发性 VOCs 物料，日常物料贮存过程不涉及 VOCs，仅在注塑过程产生少量 VOCs，气味不大。</p> <p>（2）过程控制</p> <p>注塑机集中布置在注塑作业区，在废气产生点位设置集气罩，在螺杆出料口处收集废气，属于《排污许可证申请与核发技术规范 橡胶和塑料制品工业》（HJ 1122-2020）“附录 A 废气和废水污染防治可行技术参考表一表 A.2 塑料制品工业排污单位废气污染防治可行技术参考表”所列的过程控制技术，可以减少无组织排放量。根据前文核算，8 台注塑机配套的集气罩排风量合计为 2400 m³/h，废气收集排放系统配备的风机最大排风量为 13000 m³/h，可以满足废气收集需求。</p> <p>（3）末端治理</p> <p>废气收集汇总后配套二级活性炭吸附器进行治理，利用活性炭的多孔结构和物理吸附去除 VOCs，同时可以减轻异味，属于《排污许可证申请与核发技术规范 橡胶和塑料制品工业》（HJ 1122-2020）“附录 A 废气和废水污染防治可行技术参考表一表 A.2 塑料制品工业排污单位废气污染防治可行技术参考表”所列的可行技术之一。本项目的二级活性炭吸附器采用蜂窝状活性炭，过滤风速为 0.347 m/s，满足《吸附法工业有机废气治理工程技术规范》（HJ 2026-2013）的要求（“采用蜂窝状吸附剂时，气体流速宜低于 1.20 m/s”）；二级吸附器的有效过滤面积合计约为 4.8 m²，单级停留时间约为 0.864 s，可以满足吸附要求（工程设计中通常取 0.2~2 s），确保达标排放。</p> <p>根据前文工程分析可知，配套收集治理设施后，注塑过程 NMHC 的有组织排放浓度可以满足《合成树脂工业污染物排放标准》（GB 31572-2015 及其 2024 年修改单）“表 5 大气污染物特别排放限值”要求；生产过程的臭气浓度排放也可以满足《恶</p>
--------------	---

运营期和环境保护措施	<p>臭污染物排放标准》(GB 14554-1993)“表 2 恶臭污染物排放标准值”要求。</p> <p>(七) 环境空气质量改善要求相符性</p> <p>番禺区按照《广州市环境空气质量达标规划(2016-2025)》(穗府〔2017〕25 号)的要求,通过采取一系列产业和能源结构调整措施、大气污染治理措施,于 2024 年实现了环境空气质量达标,并争取在中期规划年 2025 年实现空气质量全面稳定达标。</p> <p>本项目选址位于沙湾街福涌民营工业区,所在地块为工业用地,其选址建设与番禺区产业长远发展是相符的,符合广东省、广州市生态环境分区管控要求(表 1-3~1-6),满足广州市大气环境空间管控要求。生产过程使用的原辅材料不属于高挥发性 VOCs 物料;以电力为能源,不涉及高污染燃料、工业锅炉、工业炉窑的使用,不属于高耗能、高污染项目;仅产生少量粉尘、VOCs,落实源头替代、过程控制、末端治理等措施后,VOCs 实际年排放量低于 300 kg,总体上与穗府(2017)25 号文提出的各项要求、措施是一致的。</p> <p>(八) 大气环境影响</p> <p>本项目所在地番禺区 2024 年实现环境空气质量达标,厂界外 500 米范围内存在环境空气保护目标,距离最近的敏感区为西南面 490 米处的万翔学校(表 3-8)。本项目排放的大气污染物为粉尘、VOCs 和异味,总体产生量不大,污染物排放强度较低,可以实现达标排放,不会造成环境空气质量的下降,不会对周围环境空气保护目标造成不良影响,大气环境影响可以接受。</p> <p>(九) 自行监测要求</p> <p>根据《固定污染源排污许可分类管理名录(2019 年版)》(生态环境部令第 11 号),本项目属于登记管理类别,按照《排污单位自行监测技术指南 总则》(HJ 819-2017)《排污单位自行监测技术指南 橡胶和塑料制品》(HJ 1207-2021)《排污许可证申请与核发技术规范 橡胶和塑料制品工业》(HJ 1122-2020)的要求开展自行监测,具体要求(监测点位、监测因子、监测频次)详见表 4-9。</p>
------------	--

表 4-6-1 大气污染物正常工况产生情况一览表

产排污环节	污染物	污染物产生						治理设施				
		产生形式	废气产生量 (m ³ /h)	产生量 (t/a)	产生速率 (kg/h)	产生浓度 (mg/m ³)	产生时间 (h)	名称	处理能力 (m ³ /h)	收集效率 (%)	去除率 (%)	是否为可行技术
混料	颗粒物/ 色粉粉尘	无组织	—	0.00228	0.00379 /0.00560	—	600	—	—	—	—	—
破碎	颗粒物/ 塑料粉尘	无组织	—	0.00158	0.00264 /0.00750	—	600	—	—	—	—	—
注塑	NMHC (树脂)	有组织	2400	0.0648	0.0270 /0.0608	11.3 /25.3	2400	二级活性炭 吸附器	3000	30	50	是
		无组织	—	0.151	0.0630 /0.142	—		—	—	—	—	—

注：斜杠/后数值为最大工况下数值。

表 4-6-2 大气污染物正常工况排放情况一览表

产排污环节	污染物	污染物排放								
		排放形式	废气排放量 (m ³ /h)	排放量 (t/a)	排放速率 (kg/h)	排放浓度 (mg/m ³)	排放浓度限值 (mg/m ³)	是否达标	排放时间 (h)	排放去向
混料	颗粒物/ 色粉粉尘	无组织	—	0.00228	0.00379 /0.00560	—	1.0	是	600	大气
破碎	颗粒物/ 塑料粉尘	无组织	—	0.00158	0.00264 /0.00750	—	1.0	是	600	大气
注塑	NMHC (树脂)	有组织	2400	0.0324	0.0135 /0.0304	5.63 /12.7	60	是	2400	大气
		无组织	—	0.151	0.0630 /0.142	—	—			

注：斜杠/后数值为最大工况下数值。

表 4-7 大气污染物有组织排放口一览表

编号	类型	地理坐标	排气筒高度 (m)	气流速度 (m/s)	排气筒内径 (m)	烟气温度 (℃)	污染物	排放浓度限值 (mg/m ³)
排气筒 1	一般排放口	X: 113.332846 Y: 22.917891	25	15	0.3	30	NMHC	60
							臭气浓度	6000 (无量纲)

注：排气筒底部中心坐标采用经纬度，X 代表东经，Y 代表北纬。

表 4-8 大气污染物非正常工况排放情况一览表

非正常排放源		非正常 排放方式	污染物	单次 持续时间 (h)	年发生 频次 (次)	治理设施 最低处理效率 (%)	非正常 排放速率 (kg/h)	非正常 排放浓度 (mg/m ³)	是否 达标
注塑	二级活性炭 吸附器	排气筒 1	NMHC	0.5	1	0	0.0270 /0.0608	11.3 /25.3	是

注：斜杠/后数值为最大工况下数值。

表 4-9 废气排放监测要求一览表

监测点位		监测因子	监测频次	执行排放标准	排放浓度限值 (mg/m ³)
有组织	排气筒 1	NMHC	1 次/半年	注 1	60
		臭气浓度	1 次/年	注 2	6000 (无量纲)
无组织	厂房外监控点	NMHC	1 次/年	注 3	6 (1 h 平均浓度值) 20 (任意一次浓度值)
	厂界外 上风向 1 个点位、 下风向 3 个点位	颗粒物	1 次/年	注 4	1.0
		臭气浓度		注 5	20 (无量纲)

注:

1—《合成树脂工业污染物排放标准》(GB 31572-2015 及 2024 年修改单)“表 5 大气污染物特别排放限值”。

2—《恶臭污染物排放标准》(GB 14554-1993)“表 2 恶臭污染物排放标准值”。

3—《挥发性有机物无组织排放控制标准》(GB 37822-2019)“表 A.1 厂区内 VOCs 无组织排放限值”的特别排放限值。

4—广东省地方标准《大气污染物排放限值》(DB 44/27-2001)“表 2 工艺废气大气污染物排放限值 (第二时段)”的无组织排放监控浓度。

5—《恶臭污染物排放标准》(GB 14554-1993)“表 1 恶臭污染物厂界标准值”。

二、废水

本项目产生的水污染物为冷却废水和生活污水，排放情况汇总详见表 4-10~4-11，具体说明如下。

（一）产生情况

1. 生产用水和冷却废水

本项目的生产用水为注塑机的间接冷却用水。本项目配备 1 台冷却塔，蓄水量为 1 m³，每小时循环 10 次，每天运行 8 小时，年运行 300 天，则冷却水设计循环水量为 10 m³/h（80 m³/d，2.4 万 m³/a）。

根据《工业循环冷却水处理设计规范》（GB/T 50050-2017），冷却塔蒸发水量及补充水量可按下列公式计算：

$$Q_e = k * \Delta t * Q_r$$

式中：

Q_e ——蒸发水量，m³/h；

k ——蒸发损失系数，1/°C；本次评价按环境温度 30°C，系数取 0.0015/°C；

Δt ——循环冷却水进水与出水温度差，°C；本次评价取 5°C；

Q_r ——循环冷却水量，m³/h。

由上式计算出本项目单台冷却塔蒸发水量 0.075 m³/h（0.6 m³/d，180 m³/a）。

根据《工业循环水冷却设计规范》（GB/T 50102-2014），有收水器的机械通风冷却塔风吹损失水率为 0.1%；本项目单台冷却塔设计循环水量为 10 m³/h，相应的风吹损失水量为 0.01 m³/h（0.08 m³/d，24 m³/a）。

根据《工业循环水冷却设计规范》（GB/T 50102-2014），排污损失水量可按下列公式计算：

$$Q_b = \frac{Q_e - (n - 1)Q_w}{n - 1}$$

式中：

Q_b ——排污损失水量，t/d；

Q_e ——蒸发水量，t/d；

Q_w ——风吹损失水量，t/d；

n ——循环水设计浓缩倍率；根据《工业循环冷却水处理设计规范》（GB/T 50050-2017），间冷开式系统的设计浓缩倍率不宜小于 5.0，且不应小于 3.0；本次评价取 5.0。

由上式计算出本项目单台冷却塔排污损失水量 $0.07 \text{ m}^3/\text{d}$ ($21 \text{ m}^3/\text{a}$)。

根据《工业循环冷却水处理设计规范》(GB/T 50050-2017)，开式系统的补充水量可按下列公式计算：

$$Q_m = Q_e + Q_b + Q_w$$

式中：

Q_m ——补充水量， t/d ；

Q_e ——蒸发水量， t/d ；

Q_b ——排污损失水量， t/d ；

Q_w ——风吹损失水量， t/d ；

由此计算出本项目单台冷却塔补充水量为 $0.75 \text{ m}^3/\text{d}$ ($225 \text{ m}^3/\text{a}$)。

上述计算过程中排污损失水量即为外排的冷却废水量，即 21 t/a (0.07 t/d)。本项目冷却过程为间接冷却，基本无杂质进入冷却水，且冷却水中不添加阻垢剂、杀菌剂、杀藻剂等药剂，水质未受到污染，其水质成分简单，主要为低浓度的 SS 等污染物。

2. 生活污水

根据广东省地方标准《用水定额 第3部分：生活》(DB44/T 1461.3-2021) 的说明，无食堂和浴室的办公楼用水定额为“ $10 \text{ m}^3/(\text{人}\cdot\text{a})$ ”。本项目的员工规模为 15 人，生活用水量为 $150 \text{ m}^3/\text{a}$ ($0.5 \text{ m}^3/\text{d}$)，污水量按照用水量的 90% 计，排放量为 135 t/a (0.45 t/d)。根据《第二次全国污染源普查城镇生活源产排污系数手册》的说明，广州市属于五区较发达城市，生活污水量按 $276 \text{ L}/(\text{人}\cdot\text{d})$ 计，主要污染物 BOD_5 、COD、氨氮的产生浓度分别按 135 mg/L 、 300 mg/L 、 23.6 mg/L 计。根据《室外排水设计标准》(GB 50014-2021) 的说明，生活污水的 SS 含量可按 $70 \text{ g}/(\text{人}\cdot\text{d})$ 计，相应的产生浓度为 254 mg/L 。

(二) 收集、治理措施和排放去向

本项目所在地的排水已经接驳市政污水管网；生活污水配套三级化粪池进行预处理，然后与冷却废水分别排入市政污水管网，依托桥南净水厂处理。厂区设置冷却废水排放口 1 个、生活污水排放口 1 个，排放量分别为 21 t/a (0.07 t/d)、 135 t/a (0.45 t/d)，排放时间均为 3600 h/a 。

(三) 废水治理措施可行性与达标排放情况

本项目冷却过程为间接冷却，基本无杂质进入冷却水，且冷却水中不添加阻垢剂、杀菌剂、杀藻剂等药剂，水质未受到污染，排放的冷却废水水质成分简单，主要为低

运营期环境保护措施	<p>浓度的 SS，本身已经满足《合成树脂工业污染物排放标准》（GB 31572-2015 及 2024 年修改单）“表 1 水污染物排放限值”的直接排放限值要求，可以直接排入市政污水管网。</p> <p>生活污水来自厂区日常运行，产生量少，属于典型的城市生活污水，主要污染物成分为 SS、BOD₅、COD、氨氮、总磷、动植物油，经过三级化粪池预处理后，已经满足广东省地方标准《水污染物排放限值》（DB 44/26-2001）“表 4 第二类污染物最高允许排放浓度（第二时段）”的三级标准要求，满足桥南净水厂的进水水质要求，可以直接排入市政污水管网。</p> <p>桥南净水厂已建成运行的一至三期工程日处理规模合计 40 万吨，一、二期采用 UNITANK 工艺，三期采用 A/A/O 工艺。根据 2023 年第 2 季度主要指标 COD、氨氮的监督性监测结果，浓度明显低于排放标准限值，说明整体运行正常，出水稳定达标排放。本项目的排水量不大，最大排水量不足桥南净水厂日处理能力的 0.001%，不会造成其超负荷运行，不会其运行造成冲击。因此，冷却废水、生活污水依托桥南净水厂进行处理仍然具备环境可行性。</p> <p>（四）地表水环境影响</p> <p>本项目所在的水环境功能区属于达标区，水污染控制和水环境影响减缓措施有效，冷却废水、生活污水依托桥南净水厂处理具备环境可行性，可以实现达标排放，不会造成市桥水道水质下降，地表水环境影响可以接受。</p> <p>（五）自行监测要求</p> <p>本项目属于登记管理类，按照《排污单位自行监测技术指南 总则》（HJ 819-2017）《排污单位自行监测技术指南 橡胶和塑料制品》（HJ 1207-2021）《排污许可证申请与核发技术规范 橡胶和塑料制品工业》（HJ 1122-2020）的要求开展自行监测，具体要求（监测点位、监测因子、监测频次）详见表 4-12。</p>
-----------	--

运营期环境影响和保护措施	表 4-10-1 水污染物产生情况一览表										
	产排污环节	废水类别	污染物种类	污染物产生			治理设施				
				排水量 (t/a)	产生浓度 (mg/L)	产生量 (t/a)	名称	治理工艺	治理能力 (t/d)	治理效率 (%)	是否为可行技术
	冷却塔	冷却废水	SS	21	较低	少量	—	—	—	—	—
	厂区 日常运行	生活污水	pH 值	135	6~9（无量纲）		三级 化粪池	沉淀、 厌氧	—	—	—
			SS		254	0.0343				30	
			BOD ₅		135	0.0182				9	
			COD		300	0.0405				15	
			氨氮		23.6	0.00319				3	
			总磷		4.14	5.60×10 ⁻⁴				—	
			动植物油		3.84	5.20×10 ⁻⁴				40	

运营期环境影响和保护措施	表 4-10-2 水污染物排放情况一览表											
	产排污环节	废水类别	污染物种类	污染物排放								
				排水量 (t/a)	排放浓度 (mg/L)	排放量 (t/a)	排放时间 (h/a)	排放限值 (mg/L)	是否达标	排放方式	排放去向	排放规律
	冷却塔	冷却废水	SS	21	较低	少量	3600	—	是	间接排放	进入城市污水处理厂（桥南净水厂）	间断排放，排放期间流量稳定
	厂区 日常 运行	生活污水	pH 值	135	6~9（无量纲）		3600	6~9 （无量纲）	是	间接排放	进入城市污水处理厂（桥南净水厂）	间断排放，排放期间流量不稳定且无规律，但不属于冲击型排放
			SS		178	0.0240		400				
			BOD ₅		123	0.0166		300				
			COD		255	0.0344		500				
			氨氮		23	0.00309		—				
			总磷		4.14	5.60×10 ⁻⁴		—				
			动植物油		2.30	3.10×10 ⁻⁴		100				

运营期环境影响和保护措施

表 4-11 水污染物排放口一览表				
名称	类型	地理坐标	污染物	排放浓度限值（mg/L）
冷却废水排放口	一般排放口	X: 113.321759 Y: 22.923504	pH 值	6.0~9.0（无量纲）
			SS	30
			COD	60
			氨氮	8.0
生活污水排放口	一般排放口	X: 113.321721 Y: 22.923456	pH 值	6~9（无量纲）
			SS	400
			BOD ₅	300
			COD	500
			氨氮	—
			磷酸盐（以 P 计）	—
			动植物油	100

注：排放口坐标采用经纬度，X 代表东经，Y 代表北纬。

运营期
环境影响
和保护
措施

表 4-12 废水排放监测要求一览表				
监测点位	监测因子	监测频次	执行排放标准	标准限值（mg/L）
冷却废水 排放口	pH 值	1 次/年	注 1	6.0~9.0（无量纲）
	SS			30
	COD			60
	氨氮			8.0
生活污水 排放口	pH 值	1 次/年	注 1	6~9（无量纲）
	SS			400
	BOD ₅			300
	COD			500
	氨氮			—
	磷酸盐（以 P 计）			—
	动植物油			100

注：广东省地方标准《水污染物排放限值》（DB 44/26-2001）“表 4 第二类污染物最高允许排放浓度（第二时段）”的三级标准。

运营期环境影响和保护措施	<p>三、噪声</p> <p>(一) 噪声源强</p> <p>本项目的噪声来自生产、辅助设备运行（表 4-13）。本项目厂界外 50 米范围内无声环境敏感目标（表 3-8）。</p> <p>(二) 降噪措施</p> <p>本项目采取的降噪措施包括：</p> <ol style="list-style-type: none"> 1. 选用低噪声设备，并定期对设备进行检修和保养。 2. 合理布局，将噪声较大的设备布置在作业区中部。 3. 高噪声设备配套减振、消声装置。 4. 作业期间保持门窗关闭，避免噪声直接向外传播。 <p>根据现有的行业污染源源强核算技术指南关于常见噪声治理措施的描述，减振的降噪效果为 10~20 dB(A)，消声器的降噪效果为 12~35 dB(A)，隔声罩的降噪效果为 10~20 dB(A)，隔声间的降噪效果为 15~35 dB(A)，厂房隔声的降噪效果为 10~35 dB(A)。</p> <p>(三) 达标分析</p> <p>根据《环境影响评价技术导则（声环境）》（HJ 2.4-2021）推荐的方法，在用倍频带声压级计算噪声传播衰减有困难时，可用 A 声级计算噪声影响，分析如下：</p> <p>1. 车间内噪声源靠近围护结构处的噪声值预测</p> <p>(1) 计算某一室内声源靠近围护结构处产生的 A 声压级 L_{p1}：</p> $L_{p1} = L_w + 10 \lg \left(\frac{Q}{4\pi r^2} + \frac{4}{R} \right)$ <p>式中：</p> <p>Q—指向性因数：通常对无指向性声源，当声源放在房间中心时，Q=1；当放在一面墙的中心时，Q=2；当放在两面墙夹角时，Q=4；当放在三面墙夹角处时，Q=8。</p> <p>R—房间常数：R=Sa/(1-a)，S 为房间内表面面积，m²；a 为平均吸声系数。</p> <p>r—声源到靠近围护结构某点处的距离，m。</p> <p>L_w—设备的 A 声功率级。</p> <p>(2) 计算出所有室内声源在围护结构处产生的叠加 A 声压级：</p>
--------------	--

$$L_{pli}(T) = 10 \lg \left(\sum_{j=1}^N 10^{0.1 L_{plj}} \right)$$

式中：

$L_{pl}(T)$ —靠近围护结构处室内 N 个声源叠加 A 声压级，dB(A)；

L_{plj} —室内 j 声源的 A 声压级，dB(A)。

2. 车间边界处的噪声值预测

在室内近似为扩散声场地，按下式计算出靠近室外围护结构处的声压级：

$$L_{p2i}(T) = L_{pli}(T) - (TL_i + 6)$$

式中：

$L_{p2i}(T)$ —靠近围护结构处室外 N 个声源 i 倍频带的叠加声压级，dB；

$L_{pli}(T)$ —靠近围护结构处室内 N 个声源 i 倍频带的叠加声压级，dB；

TL_i —围护结构 i 倍频带的隔声量，dB。



图 4-3 室内声源等效为室外声源图例

根据《噪声污染控制工程》（高等教育出版社，洪宗辉）中资料，本项目所在厂房的砖墙为双面粉刷的墙体，实测的隔声量为 49 dB (A)，考虑到门窗面积和开门开窗对隔声的负面影响，实际隔声量 (TL+6) 为 20 dB (A) 左右。

3. 等效转换

按下式将室外声源的声压级和透过面积换算成等效的室外声源，计算出中心位置位于透声面积 (S) 处的等效声源的倍频带声功率级：

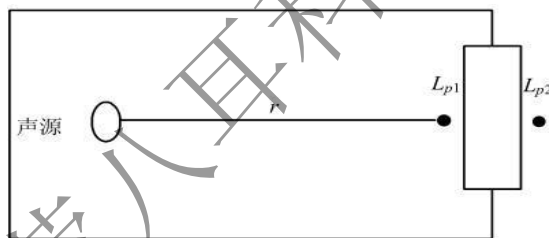
$$L_w = L_{p2}(T) + 10 \lg S$$

式中：

L_w —中心位置位于透声面积 (S) 处的等效声源的倍频带声功率级，dB；

$L_{p2}(T)$ —靠近围护结构处室外声源的声压级, dB;

S —透声面积, m^2 。

4. 叠加计算

设第 i 个室外声源在预测点产生的 A 声级为 L_{Ai} , 在 T 时间内该声源工作时间为 t_i ; 第 j 个等效室外声源在预测点产生的 A 声级为 L_{Aj} , 在 T 时间内该声源工作时间为 t_j ; 则声源对预测点产生的贡献值 (L_{eqg}) 为:

$$L_{eqg} = 10 \lg \left[\frac{1}{T} \left(\sum_{i=1}^N t_i 10^{0.1 L_{Ai}} + \sum_{j=1}^M t_j 10^{0.1 L_{Aj}} \right) \right]$$

式中:

t_j —在 T 时间内 j 声源工作时间, s ;

t_i —在 T 时间内 i 声源工作时间, s ;

T —用于计算等效声级的时间, 用于计算等效声级的时间, s ;

N —室外声源个数;

M —等效室外声源个数

⑤预测点的预测等效声级 (L_{eq}) 计算:

$$L_{eq} = 10 \lg (10^{0.1 L_{eqg}} + 10^{0.1 L_{eqb}})$$

式中:

L_{eq} —预测点的噪声预测值, dB;

L_{eqg} —建设项目声源在预测点产生的噪声贡献值, dB;

L_{eqb} —预测点的背景噪声值, dB。

根据上述模式进行预测, 本项目运营期噪声预测结果详见表 4-14。预测结果表明, 本项目采取源头减振、配套隔声和消声设施、利用厂房进行隔声等降噪措施后, 运营期产生的昼间噪声在厂界处叠加后可满足《工业企业厂界环境噪声排放标准》(GB 12348-2008)“表 1 工业企业厂界环境噪声排放限值”的 3 类标准要求, 厂界噪声可以实现达标排放, 不会对外围声环境造成干扰。

(四) 自行监测要求

建设单位按照《排污单位自行监测技术指南 总则》(HJ 819-2017)的要求开展自行监测, 具体要求(监测点位、监测因子、监测频次)详见表 4-15。

运营期环境影响和保护措施	表 4-13-1 主要噪声源调查清单（室内声源）										
	噪声源	数量 （台）	声源 类型	声功率级 （dB(A)）	所在位置	空间相对位置 （m）			降噪措施		运行时段
						X	Y	Z	工艺	降噪效果 （dB(A)）	
	混料机 1	1	连续	60~70	混料破碎区	12.43	18.52	1	车间、厂房隔声	20	9:00~18:00
	混料机 2	1	连续	60~70	混料破碎区	11.92	16.68	1	车间、厂房隔声	20	
	注塑机 1	1	连续	60~70	注塑作业区	22.83	19.1	1.2	厂房隔声	20	9:00~18:00
	注塑机 2	1	连续	60~70	注塑作业区	21.55	16.64	1.2	厂房隔声	20	
	注塑机 3	1	连续	60~70	注塑作业区	20.36	14.47	1.2	厂房隔声	20	
	注塑机 4	1	连续	60~70	注塑作业区	18.98	12.2	1.2	厂房隔声	20	
	注塑机 5	1	连续	60~70	注塑作业区	17.85	10.01	1.2	厂房隔声	20	
	注塑机 6	1	连续	60~70	注塑作业区	16.61	7.9	1.2	厂房隔声	20	
	注塑机 7	1	连续	60~70	注塑作业区	15.73	6.2	1.2	厂房隔声	20	
	注塑机 8	1	连续	60~70	注塑作业区	14.56	4.8	1.2	厂房隔声	20	
注： 1—噪声产生强度是指距离噪声源 1m 处的噪声值。 2—空间相对位置的坐标以厂界中心为坐标原点，正东向为 X 轴正方向，正北向为 Y 轴正方向，离地高度向上为 Z 轴正方向。											

表 4-13-1 主要噪声源调查清单（室内声源）

噪声源	数量 (台)	声源 类型	声功率级 (dB(A))	所在位置	空间相对位置 (m)			降噪措施		运行时段
					X	Y	Z	工艺	降噪效果 (dB(A))	
破碎机 1	1	连续	70~80	混料破碎区	14.73	23.45	1	车间、厂房隔声	25	9:00~18:00
破碎机 2	1	连续	70~80	混料破碎区	13.34	20.45	1	车间、厂房隔声	25	
磨床	1	阵发	65~75	模具作业区	12.53	4.64	1.2	厂房隔声	20	9:00~18:00
车床	1	阵发	65~75	模具作业区	11.2	2.19	1.2	厂房隔声	20	

注：

1—噪声产生强度是指距离噪声源 1 m 处的噪声值。

2—空间相对位置的坐标以厂界中心为坐标原点，正东向为 X 轴正方向，正北向为 Y 轴正方向，离地高度向上为 Z 轴正方向。

表 4-13-2 主要噪声源调查清单（室外声源）

噪声源	数量 (台)	声源 类型	声功率级 (dB(A))	所在位置	空间相对位置 (m)			降噪措施		运行时段
					X	Y	Z	工艺	降噪效果 (dB(A))	
空压机组	1	阵发	70~80	厂房西北侧	16.99	25.45	1	减振、车间隔声	20	9:00~18:00
冷却塔	1	连续	70~80	厂房西北侧	15.68	26.92	1.2	导流消声片	20	9:00~18:00
风机	1	连续	80~85	厂房东北侧	23.45	21.9	1	减振、隔声罩	20	9:00~18:00

注：

1—噪声产生强度是指距离噪声源 1 m 处的噪声值。

2—空间相对位置的坐标以厂界中心为坐标原点，正东向为 X 轴正方向，正北向为 Y 轴正方向，离地高度向上为 Z 轴正方向。

表 4-14 厂界噪声排放预测结果

厂界噪声预测点		东面	南面	西面	北面
贡献值	昼间	—	54.85	—	—
评价标准	昼间	65			
达标情况		—	达标	—	—
单位		dB (A)			

注：

1—根据《中华人民共和国噪声污染防治法》，“昼间”是指 6:00 至 22:00 之间的时段。本项目每天 2 班 12 小时（早班 9 点至 15 点，晚班 15 点至 21 点），因此生产时段属于昼间，夜间停止生产，不作预测分析。

2—厂区东侧与同一栋厂房其它场地共用分隔墙，西侧、北侧均与相邻厂房紧邻，不作预测分析。

表 4-15 厂界环境噪声监测要求一览表

监测点位	监测因子	监测频次	执行排放标准
南面厂界外 1 m	等效连续 A 声级	1 次/季度	昼间≤65 dB(A)， 夜间≤55 dB(A)

注：厂区东侧与同一栋厂房其它场地共用分隔墙，西侧、北侧均与相邻厂房紧邻，不设厂界噪声监测点位。

四、固体废物

本项目产生的固体废物包括一般工业固体废物、危险废物和生活垃圾，产生和处置情况汇总详见表 4-16，具体说明如下。

（一）一般工业固体废物

1. 水口边角料、次品（900-003-S17）

注塑过程产生的水口边角料和质检过程发现的次品，均为塑料材质，不含有毒有害物质，无腐蚀性，属于《固体废物分类与代码目录》（生态环境部公告 2024 年第 4 号）的“S17 可再生类废物”类别（废塑料，代码 900-003-S17），本身具有回收利用价值，统一收集后定期使用破碎机进行减容破碎，破碎后作为废旧资源交由物资回收企业回收利用。水口边角料、次品的产生量约为原料使用量的 5%，即 4.22 t/a。

2. 废弃包装物（900-003-S17/900-005-S17）

原辅材料使用完毕和产品包装过程会产生废弃包装材料（矿物油容器除外），成分

运营期环境影响和保护措施	<p>为塑料、纸类等材质，不含有毒有害物质，无腐蚀性、反应性，属于《固体废物分类与代码目录》（生态环境部公告 2024 年第 4 号）的“S17 可再生类废物”类别（废塑料，代码 900-003-S17；废纸，代码 900-005-S17），本身具有回收利用价值，统一收集后交由物资回收企业回收利用。废弃包装物的产生量约为 0.2 t/a。</p> <p>3. 金属边角料（900-001-S17）</p> <p>模具的干式机加工过程会产生少量金属边角料，不含有毒有害物质，无腐蚀性、反应性，属于《固体废物分类与代码目录》（生态环境部公告 2024 年第 4 号）的“S17 可再生类废物”类别（废钢铁，代码 900-001-S17），本身具有回收利用价值，统一收集后交由物资回收企业回收利用。金属边角料的产生量约为 0.3 t/a。</p> <p>（二）危险废物</p> <p>1. 废活性炭（HW49，900-039-49）</p> <p>注塑工序产生的 VOCs 采用活性炭吸附工艺进行治理，活性炭饱和后需要及时更换，由此产生的废活性炭表面、内部附着污染物，可能具有毒性，属于《国家危险废物名录》（2025 年版）的“HW49 其他废物”类别中代码为 900-039-49 的废物（烟气、VOCs 治理过程产生的废活性炭）。</p> <p>根据《广东省工业源挥发性有机物减排量核算方法（2023 年修订版）》（粤环函（2023）538 号附件）“表 3.3-3 废气治理效率参考值”的说明，活性炭的吸附比例按 15%计。本项目的废气中需要处理的 VOCs 为 0.0324 t/a，相应的活性炭理论用量为 0.216 t/a；两台吸附器的蜂窝状活性炭充填量合计为 0.504 t；按照每 3 个月全部更换 1 次计，活性炭最大消耗量为 2.02 t，可以满足 VOCs 处理需求，相应的废活性炭最大产生量约为 2.05 t/a。</p> <p>2. 废弃矿物油容器（HW49，900-249-08）</p> <p>液压油、润滑油等物料使用完毕后产生的废弃容器中残留少量矿物油，具有毒性、易燃性，属于《国家危险废物名录》（2025 年版）的“HW08 废矿物油与含矿物油废物”类别中代码为 900-249-08 的废物（其他生产、销售、使用过程中产生的废矿物油及沾染矿物油的废弃包装物）。废弃矿物油容器产生量约为 0.02 t/a。</p> <p>3. 废液压油（HW08，900-218-08）</p> <p>注塑机内部装载有液压油，每年设备维护时整体更换一次，由此产生的废液压油具有毒性、易燃性，属于《国家危险废物名录》（2025 年版）的“HW08 废矿物油与含矿物油废物”类别中代码为 900-218-08 的废物（液压设备维护、更换和拆解过程中产</p>
--------------	---

运营期环境影响和保护措施	<p>生的废液压油)。注塑机的液压油装载量合计 0.1 t/a, 更换产生的废液压油产生量为 0.095 t/a (按使用量的 95%计, 其余 5%为损耗; 损耗主要为包装容器中的残留量, 设备中的残留量, 设备维护时抹布和手套的沾染量)。</p> <p>4. 废润滑油 (HW08, 900-217-08)</p> <p>注塑机的正常运转需要配合使用润滑油, 每隔一段时间需要更换润滑油, 由此产生的废润滑油具有毒性、易燃性, 属于《国家危险废物名录》(2025 年版)的“HW08 废矿物油与含矿物油废物”类别中代码为 900-217-08 的废物(使用工业齿轮油进行机械设备润滑过程中产生的废废润滑油)。废润滑油产生量约为 0.045 t/a (按使用量的 90%计, 其余 10%为损耗; 损耗主要为包装容器中的残留量, 设备中的残留量, 设备维护时抹布和手套的沾染量)。</p> <p>5. 含油抹布和手套 (HW49, 900-041-49)</p> <p>机械设备的日常维护产生少量含油抹布和手套, 沾染着液压油、润滑油等, 具有毒性、易燃性, 属于《国家危险废物名录》(2025 年版)的“HW49 其他废物”类别中代码为 900-041-49 的废物(含有或沾染毒性、感染性危险废物的废弃包装物、容器、过滤吸附介质)。含油抹布和手套的产生量约为 0.01 t/a。</p> <p>以上各类危险废物收集后委托具有相应处理资质的单位转移处置(表 4-17)。</p> <p>(三) 生活垃圾</p> <p>本项目有员工 15 人, 日常活动会产生少量生活垃圾。参考《广州市番禺区生活垃圾收运处理系统规划(2010-2020)》, 番禺区现状人均生活垃圾日产量为 0.98 kg, 其中餐厨垃圾所占比重约为 0.506。本项目内部不安排食宿, 生活垃圾产生量约为 2.18 t/a, 分类收集后交由环卫部门收运处置。</p> <p>(四) 环境管理要求</p> <p>1. 一般工业固体废物</p> <p>水口边角料、次品、废弃包装物、金属边角料等不含有毒有害物质, 无腐蚀性, 与生活垃圾、危险废物分别收集, 统一贮存于厂区内的一般工业固体废物贮存间, 作为废旧资源定期交由物资回收企业综合利用。</p> <p>根据《一般工业固体废物贮存和填埋污染控制标准》(GB 18599-2020)“1 适用范围”的说明, 采用库房、包装工具(罐、桶、包装袋等)贮存一般工业固体废物过程的污染控制, 不使用该标准, 其贮存过程应满足相应防渗漏、防雨淋、防扬尘等环境保护要求。本项目厂区内设置一般工业固体废物贮存间, 位于现成建筑物结构内部,</p>
--------------	--

运营期环境影响和保护措施	<p>可以满足防雨淋、防扬尘的要求；内部地面已经硬底化，各类固体废物采用防漏胶袋、塑料容器等盛装，密闭后分类存放于贮存间内部，可以满足防渗漏的要求。</p> <p>在此基础上建设单位按照《一般工业固体废物管理台账制定指南（试行，生态环境部公告 2021 年第 82 号）》的要求建立基本台账，记录固体废物的基础信息及流向信息，管理台账保存期限不少于 5 年。</p> <p>2. 危险废物</p> <p>厂区内部设置独立专用的危险废物贮存间（表 4-18），满足《危险废物贮存污染控制标准》（GB 18597-2023）的要求，具体包括：</p> <ul style="list-style-type: none">（1）贮存间的占地面积为 4 m²，贮存能力可以满足一个季度的产生量；（2）贮存间位于现有厂房东北侧，以坚固、防渗的材料搭建，建筑材料与危险废物相容；内部地面硬底化，地面和墙脚涂刷具有防渗性能的环氧树脂地坪漆后可以满足 GB 18597-2023 的防渗要求；（3）贮存间内设有安全照明设施和观察窗口；（4）贮存间周围需要设计堵截泄漏的裙脚，地面与裙脚所围合的容积不少于最大容器的最大储量或总储量的 1/5；（5）贮存间外部需设置警示标志，贮存设施门口配备门锁。 <p>落实上述各项措施后，危险废物贮存过程的污染影响可以得到有效控制，不会对周围环境造成不良影响。建设单位在日常贮存、转移的过程中同时建立管理台账，与生产记录相衔接，如实记载产生危险废物的种类、数量、流向、贮存、利用处置等信息，并在台账工作的基础上如实向当地生态环境行政主管部门申报危险废物的种类、产生量、流向、贮存、处置等有关资料。</p> <p>3. 生活垃圾</p> <p>生活垃圾在厂区内指定地点分类收集、贮存，并对贮存点进行定期消毒，杀灭害虫，及时交由环卫部门收运处置后。</p>
--------------	--

运营期环境影响和保护措施	表 4-16-1 固体废物产生情况一览表								
	产生环节	名称	属性		主要有毒 有害物质	物料性状	环境危险 特性	产生量 (t/a)	贮存方式
	注塑、质检	水口边角料、次品	一般工业 固体废物	900-003-S17	无	固态	无	4.22	密闭堆存
	物料贮存	废弃包装物		900-003-S17 或 900-005-S17	无	固态	无	0.2	
	模具维修	金属边角料		900-001-S17	无	固态	无	0.3	
	废气治理	废活性炭	危险 废物	900-039-49	吸附的污染物	固态	毒性	2.05	密闭贮存
	物料贮存	废弃矿物油容器		900-249-08	残留的矿物油	固态	毒性，易燃性	0.02	
	设备维护	废液压油		900-218-08	矿物油	液态	毒性，易燃性	0.095	
		废润滑油		900-217-08	矿物油	液态	毒性，易燃性	0.045	
		含油抹布和手套		900-041-49	粘附的矿物油	固态	毒性，易燃性	0.01	
日常运行	生活垃圾	生活垃圾		无	固态	无	2.18	分类贮存	

运营期环境影响和保护措施	表 4-16-2 固体废物处置情况一览表				
	产生环节	名称	利用处置方式		最终去向
			方式	处置量（t/a）	
	注塑、质检	水口边角料、次品	交由物资回收企业 综合利用	4.22	综合利用
	物料贮存	废弃包装物		0.2	
	模具维修	金属边角料		0.3	
	废气治理	废活性炭	委托具有处理资质的 单位转移处置	2.05	危险废物 终端处理设施
	物料贮存	废弃矿物油容器		0.02	
	设备维护	废液压油		0.095	
		废润滑油		0.045	
		含油抹布和手套		0.01	
	日常运行	生活垃圾	交由环卫部门收运处置	2.18	卫生填埋

运营期环境影响和保护措施	表 4-17 危险废物处理资质单位一览表（示例参考）					
	序号	企业名称	设施地址	许可证编号	许可证有效期限	核准经营范围、类别
	1	广州环科环保科技有限公司	广州市黄埔区 新龙镇福山村 广州福山循环经济产业园内	440101220317	2023 年 03 月 08 日至 2028 年 03 月 07 日	【收集、贮存、处置（焚烧）】包括废矿物油与含矿物油废物（含 900-249-08）、其他废物（含 900-039-49、900-041~042-49），共计 30000 吨/年。【收集、贮存、利用】其他废物（HW49 类中的 900-401-49，仅限废包装桶）8000 吨/年。
	2	深圳市宝安东江环保技术有限公司	深圳市宝安区 沙井街道共和社区第五工业区	440306050101	2022 年 09 月 07 日至 2027 年 09 月 06 日	【收集、贮存、利用】废矿物油与含矿物油废物（含 900-217/218-08）1000 吨/年。【收集、贮存、清洗】其他废物（HW49 类中的 900-041-49，限废物包装桶、容器）800 吨/年（约 6 万只/年）。
	3	瀚蓝（佛山）工业环境服务有限公司	佛山市南海区 狮山林场大榄分场	440605201015	2021 年 10 月 09 日至 2026 年 10 月 08 日	【收集、贮存、处置（焚烧）】包括废矿物油与含矿物油废物（HW08 类）、其他废物（含 900-039/041-49），共 3 万吨/年。

表 4-18 危险废物贮存场所（设施）基本情况一览表

序号	贮存场所 (设施) 名称	危险废物			位置	占地 面积	贮存方式	贮存 能力 (t)	贮存 周期
		名称	类别	代码					
1	危险废物 贮存间	废活性炭	HW49	900-039-49	厂区 东北侧	4 m ²	固态物料采用防漏胶袋 或耐腐蚀的塑料容器装 载，液态物料采用密闭 性好、耐腐蚀的塑料容 器封存；废弃容器封口 密闭。	0.6	3 个月
		废弃化学品容器		900-041-49				0.02	
		废液压油	HW08	900-218-08				0.1	
		废润滑油		900-217-08				0.05	
		含油抹布和手套	HW49	900-041-49				0.01	

运营期环境影响和保护措施	<p>五、地下水、土壤</p> <p>（一）污染源、污染物类型和污染途径</p> <p>地下水、土壤污染方式可分为直接污染和间接污染两种。直接污染是主要方式，具体指污染物直接进入含水层、土壤，而且在污染过程中，污染物的性质基本不变。间接污染是指并非由于污染物直接进入含水层、土壤而引起，而是由于污染物作用于其他物质，使这些物质中的某些成分进入地下水、土壤造成的。根据类比分析，本项目对地下水、土壤的污染影响以直接污染为主，可能导致地下水、土壤污染的情景为废气排放、污水泄漏、物料和危险废物泄漏。</p> <p>1. 废气排放</p> <p>废气排放口和厂区无组织排放的污染物为粉尘、VOCs。根据原辅材料的成分分析，本项目原辅材料均不涉及重金属、持久性有机污染物。结合《土壤环境 建设用地土壤污染风险管控标准（试行）》（GB 36600-2018）《土壤环境 农用地土壤污染风险管控标准（试行）》（GB 15618-2018）分析，粉尘不属于土壤污染物评价指标。VOCs属于气态污染物，一般不考虑沉降，而且污染物难溶于水，也不会通过降水进入土壤。</p> <p>2. 污水泄漏</p> <p>冷却废水仅含有少量低浓度的悬浮物；生活污水的主要污染物为悬浮物、有机物、氮磷、动植物油等，不涉及重金属、持久性有机污染物；厂区内按照规范配套废水、污水收集管线，废水、污水不会通过地表漫流、下渗的途径进入土壤。</p> <p>3. 物料和危险废物泄漏</p> <p>注塑机配合使用液压油、润滑油，设备维护操作时，难免有少量液态物料滴落或洒落在地面上。本项目所在厂房内部地面已经硬底化，滴落或洒落的少量液态物料在短时间内不会立即下渗至地表土壤之中，此时立即使用抹布将少量油污吸收完毕和擦拭干净，不会造成下渗的风险隐患。危险废物贮存间设置在现有厂房东北侧，内部地面硬底化并涂刷防渗地坪漆，外围配套围堰；落实防渗措施和配套围堰后，也不会通过地表漫流、下渗的途径进入土壤。</p> <p>（二）分区防控</p> <p>根据《环境影响评价技术导则 地下水环境》（HJ 610-2016）“表 7 地下水污染防治分区参照表”（表 4-19）的说明，防渗分区分为重点防渗区、一般防渗区和简单防渗区。本项目不涉及重金属和持久性污染物，危险废物贮存间属于重点防渗区，物料贮存区属于一般防渗区，厂区其他区域属于简单防渗区，相应的分区防控措施详见表</p>
--------------	--

4-20。采取前文所述污染物收集治理措施和上述防渗措施后，本项目的日常运行不会对地下水、土壤环境质量造成显著的不利影响。

（三）跟踪监测

本项目的建设不涉及地下水开采，不会影响当地地下水水位，不会产生地面沉降、岩溶塌陷等不良水文地质灾害。通过加强生产运行管理，做好防渗漏工作，在正常运行工况下，不会对周边地下水、土壤环境质量造成显著的不利影响，可不作地下水、土壤跟踪监测。

表 4-19 地下水污染防渗分区参照表

防渗分区	天然包气带 防污性能	污染控制 难易程度	污染物类型	防渗系数参数
重点防渗区	弱	难	重金属、 持久性有机污染物	等效黏土防渗层 Mb≥6 m，K≤1×10 ⁻⁷ cm/s；或参 照 GB18598 执行
	中-强	难		
	弱	易		
一般防渗区	弱	易-难	其他类型	等效黏土防渗层 Mb≥1.5 m，K≤1×10 ⁻⁷ cm/s；或参 照 GB 16889 执行
	中-强	难		
	中	易	重金属、 持久性有机污染物	
	强	易		
简易防渗区	中-强	易	其他类型	一般地面硬化

运营期 环境影响 和保护 措施	表 4-20 分区防控一览表					
	防渗分区	具体区域	天然包气带 防污性能	污染控制 难易程度	污染物 类型	防控措施
	重点防渗区	危险废物 贮存间	弱	易	不涉及重金属、 持久性有机污染物	内部地面硬底化,地面和裙脚涂刷具有防渗 性能的环氧树脂地坪漆满足 GB 18597-2023 的防渗要求。
	一般防渗区	模具作业区	中-强	易-难	其他类型	液压油、润滑油等密闭贮存于设备内部,通 过密闭管路形成闭路循环;作业区地面涂刷 防渗地坪漆;工位处预备抹布等吸收材料, 对设备维护操作时滴落或洒落的少量液态 物料立即使用抹布吸收完毕和擦拭干净。
		物料贮存区				地面涂刷防渗地坪漆, 外围增加围堰。
	简单防渗区	厂区其余区域	中-强	易	其他类型	内部地面硬底化。
	注: 危险废物贮存间同时执行《危险废物贮存污染控制标准》(GB 18597-2023) 的要求。					

六、生态环境

本项目在租赁厂房内建设，当地已属于建成区，不涉及新增建设用地，本次评价不作生态环境影响分析。

七、环境风险

（一）环境风险识别

1. 物质危险性识别

根据《建设项目环境风险评价技术导则》（HJ 169-2018）“附录 B 重点关注的危险物质及临界量”对本项目生产过程使用的原辅材料进行识别，涉及危险物质的为电火花油、液压油、润滑油（表 4-21）。

2. 生产系统危险性识别

厂区内涉及上述危险物质的环节及相应的危险单位详见表 4-22。

表 4-21 危险物质识别一览表

物料名称	物质成分	风险特性	危险物质名称	判断依据
液压油	矿物油	毒性、易燃性	油类物质	HJ 169-2018
润滑油			（矿物油类）	

表 4-22 危险物质存在量统计表

类别		涉及环节	危险单元	物料 贮存量 (t)	物料 在用量 (t)	危险废物 贮存量 (t)	最大 存在总量 (t)
矿物油	液压油	注塑	注塑作业区、	0.05	0.1	0.095	0.245
	润滑油		物料贮存区、 危险废物贮存间	0.03	0.05	0.045	0.125

注：危险废物贮存量按最大产生量计。

（二）环境敏感目标概况

综合判断，本项目周边对应的敏感目标包括周边人群集聚区、地表水体。项目厂区周边 500 米以内的人群集聚区详见前文表 3-8。

运营期环境影响和保护措施	<p>堰，避免物料泄漏时出现大范围扩散。</p> <p>(2) 当发生少量物料泄漏时，首先确保清除现场所有火源，使用干砂、干土或其他惰性物质收集、吸附液态泄漏物，清理后放入合适的密闭容器，作为危险废物转移处理。当发生大量物料泄漏时，首先确保清除现场所有火源，疏散现场所有人，保持通风，在穿着个人防护装备的情况和安全的前提下，使用干砂、干土或其他惰性物质收集、吸附泄漏物，及时封堵泄漏点附近所有排水设施，截断物质外泄途径；必要时通知应急救援部门。</p> <p>2. 火灾、爆炸事故的防范措施及应急措施</p> <p>(1) 车间场所按照建筑设计防火规范要求落实防火措施，配备灭火器材、物资、消防装备，物资应选取不会与厂区内危险物质产生反应的种类。</p> <p>(2) 现场发生火灾、爆炸事故后，立即启动应急预案，发布预警公告，转移、撤离或者疏散可能受到危害的人员，并进行妥善安置；紧急调配厂区内的应急处置资源用于应急处置；立即在 1 小时内向当地街道办事处报告，必要时联系、配合生态环境部门开展环境应急监测。</p> <p>(七) 环境风险评价结论</p> <p>本项目所涉及的危险物质数量本身不大，厂区范围内无重大危险源，主要风险类型为危险物质泄漏和火灾等引发的伴生、次生污染物排放。建设单位严格实施前述污染防治和风险防范措施后，可有效减少项目产生的污染物进入环境，有效降低对周围环境存在的风险影响，不会对周围敏感点及环境空气、水体、土壤等造成明显危害，项目风险水平可以接受。</p> <p>八、电磁辐射</p> <p>本项目不属于电磁辐射类项目，本次评价不作电磁辐射评价。</p>
--------------	--

五、环境保护措施监督检查清单

内容 要素	排放口/ 污染源	污染物项目	环境保护措施	执行 标准
大气 环境	排气筒 1	NMHC, 臭气浓度	注塑机配套废气收集设施,末端 配套二级活性炭吸附器进行治 理;处理后的尾气经专用管道引 至所在厂房天面排放。厂区设置 VOCs 废气排放口 1 个,排气筒 高度为 25 m。	注 1
	无组织/ 厂区	颗粒物, NMHC, 臭气浓度		
地表水 环境	冷却废水 排放口	pH 值, SS, COD, 氨氮	生活污水经所在厂房配备的三 级化粪池预处理后,与冷却废水 分别排入市政污水管网,依托桥 南净水厂处理。厂区设置冷却废 水排放口 1 个、生活污水排放口 1 个。	注 2
	生活污水 排放口	pH 值, SS, BOD ₅ , COD, 氨氮, 总磷, 动植物油		
声环境	生产设备、 辅助设备	设备噪声	利用厂房本身进行隔声处理;高 噪声设备、空压机组、冷却塔、 风机等高噪声设备配套减振、隔 音、消声装置。	注 3
电磁辐射	无	—	—	—

注:

1—颗粒物的无组织排放执行广东省地方标准《大气污染物排放限值》(DB 44/27-2001)“表 2 工艺废气大气污染物排放限值(第二时段)”的无组织排放监控浓度;NMHC 的有组织排放执行《合成树脂工业污染物排放标准》(GB 31572-2015 及 2024 年修改单)“表 5 大气污染物特别排放限值”,厂区内无组织排放执行《挥发性有机物无组织排放控制标准》(GB 37822-2019)“表 A.1 厂区内 VOCs 无组织排放限值”的特别排放限值;臭气浓度的排放执行《恶臭污染物排放标准》(GB 14554-1993)“表 1 恶臭污染物厂界标准值”“表 2 恶臭污染物排放标准值”。

2—广东省地方标准《水污染物排放限值》(DB 44/26-2001)“表 4 第二类污染物最高允许排放浓度(第二时段)”的三级标准。

3—厂界噪声排放执行《工业企业厂界环境噪声排放标准》(GB 12348-2008)“表 1 工业企业厂界环境噪声排放限值”的 3 类标准。

(续前表)

内容 要素	排放口/ 污染源	污染物项目	环境保护措施	执行标准
固体废物	<p>一般工业固体废物：水口边角料、次品、废弃包装物、金属边角料等与生活垃圾、危险废物分别收集，统一贮存于厂区内的一般工业固体废物贮存间，作为废旧资源定期交由物资回收企业综合利用。</p> <p>危险废物：废活性炭、废弃矿物油容器、废液压油、废润滑油、含油抹布和手套等设置符合要求的专用贮存场所存放，并委托具有处理资质的单位转移处理。</p> <p>生活垃圾：分类收集后交由环卫部门收运处置。</p>			
土壤及 地下水 污染 防治措施	<p>物料贮存区、危险废物贮存区内部地面涂刷防渗地坪漆；危险废物落实密闭封装措施后分类存放，贮存间同时应满足《危险废物贮存污染控制标准》（GB 18597-2023）的要求。</p>			
生态保护 措施	无			
环境风险 防范措施	<p>危险物质泄漏事故的防范措施及应急措施：物料贮存区、危险废物贮存间等场地的内部地面做好防渗处理，配套设置围堰，避免物料泄漏时出现大范围扩散。当发生少量物料泄漏时，首先确保清除现场所有火源，使用干砂、干土或其他惰性物质收集、吸附液态泄漏物，清理后放入合适的密闭容器，作为危险废物转移处理。当发生大量物料泄漏时，首先确保清除现场所有火源，疏散现场所有人，保持通风，在穿着个人防护装备的情况和安全的前提下，使用干砂、干土或其他惰性物质收集、吸附泄漏物，及时封堵泄漏点附近所有排水设施，截断物质外泄途径；必要时通知应急救援部门。</p> <p>火灾、爆炸事故的防范措施及应急措施：车间场所按照建筑设计防火规范要求落实防火措施，配备灭火器材、物资、消防装备，物资应选取不会与厂区内危险物质产生反应的种类。现场发生火灾、爆炸事故后，立即启动应急预案，发布预警公告，转移、撤离或者疏散可能受到危害的人员，并进行妥善安置；紧急调配厂区内的应急处置资源用于应急处置；立即在 1 小时内向当地街道办事处报告，联系、配合生态环境部门开展环境应急监测。</p>			

(续前表)

内容 要素	排放口/ 污染源	污染物项目	环境保护措施	执行标准
其他环境 管理要求	<p>1. 本项目建设应执行配套建设的环境保护设施与主体工程同时设计、同时施工、同时投产使用的“三同时”制度。</p> <p>2. 项目竣工后，根据《排污许可管理条例》（国务院令第 736 号）《固定污染源排污许可分类管理名录（2019 年版）》（生态环境部令第 11 号），按要求办理排污许可登记。</p> <p>3. 项目竣工后，根据《建设项目竣工环境保护验收暂行办法》（国环规环评〔2017〕4 号）及建设项目竣工环境保护验收技术规范等要求对本项目进行竣工环境保护验收，验收合格后方可投入生产或使用。</p>			

六、结论

按照本次评价，在严格落实前文提出的各项环境保护措施，并加强污染防治设施维护管理的情况下，本项目产生的污染物及不良环境影响能够得到有效控制，从环境保护角度分析，项目在现选址处建设可行。

本项目的环境影响报告表通过审批后，建设内容和需要配套的污染防治设施如发生重大变动，建设单位需要重新组织编制和报批环境影响评价文件。本项目的建设单位应当严格落实前文提出的各项污染防治措施，配套建设相应的环境保护设施；设施竣工后，按照国家和地方规定的标准和程序，组织验收，编制验收报告，提出验收意见，并依法向社会公开；设施经验收合格后，主体工程方可正式投入生产。

广州市益强（耳）科技有限公司

附表

建设项目污染物排放量汇总表

分类 \ 项目	污染物名称	现有工程 排放量 (固体废物 产生量) ①	现有工程 许可 排放量 ②	在建工程 排放量 (固体废物 产生量) ③	本项目 排放量 (固体废物 产生量) ④	以新带老 削减量 (新建项目 不填) ⑤	本项目建成后 全厂排放量 (固体废物 产生量) ⑥	变化量 ⑦	单位
废气	废气量	—	—	—	576	—	576	+576	万m ³ /a
	颗粒物	—	—	—	0.00386	—	0.00386	+0.00386	t/a
	挥发性有机物	—	—	—	0.184	—	0.184	+0.184	
废水	废水量	—	—	—	0.0156	—	0.0156	+0.0156	万t/a
	COD	—	—	—	0.0344	—	0.0344	+0.0344	t/a
	氨氮	—	—	—	0.00309	—	0.00309	+0.00309	
一般工业 固体废物	水口边角料、次品	—	—	—	4.22	—	4.22	+4.22	t/a
	废弃包装物	—	—	—	0.2	—	0.2	+0.2	
	金属边角料	—	—	—	0.3	—	0.3	+0.3	
危险废物	废活性炭	—	—	—	2.05	—	2.05	+2.05	t/a
	废弃矿物油容器	—	—	—	0.02	—	0.02	+0.02	

注：⑥=①+③+④-⑤；⑦=⑥-①。

建设项目污染物排放量汇总表（续）

分类 \ 项目	污染物名称	现有工程 排放量 (固体废物 产生量) ①	现有工程 许可 排放量 ②	在建工程 排放量 (固体废物 产生量) ③	本项目 排放量 (固体废物 产生量) ④	以新带老 削减量 (新建项目 不填) ⑤	本项目建成后 全厂排放量 (固体废物 产生量) ⑥	变化量 ⑦	单位
危险废物	废液压油	—	—	—	0.095	—	0.095	+0.095	t/a
	废润滑油	—	—	—	0.045	—	0.045	+0.045	
	含油抹布和手套	—	—	—	0.01	—	0.01	+0.01	

注：⑥=①+③+④-⑤；⑦=⑥-①。



附图 1 地理位置图



附图2 四至环境图



附图3 平面布置图

广州市环境空气功能区区划图（番禺区部分）



审图号：粤AS（2025）044号

附图4 环境空气功能区划图

广州市水功能区划调整示意图（河流）

行政区划简版

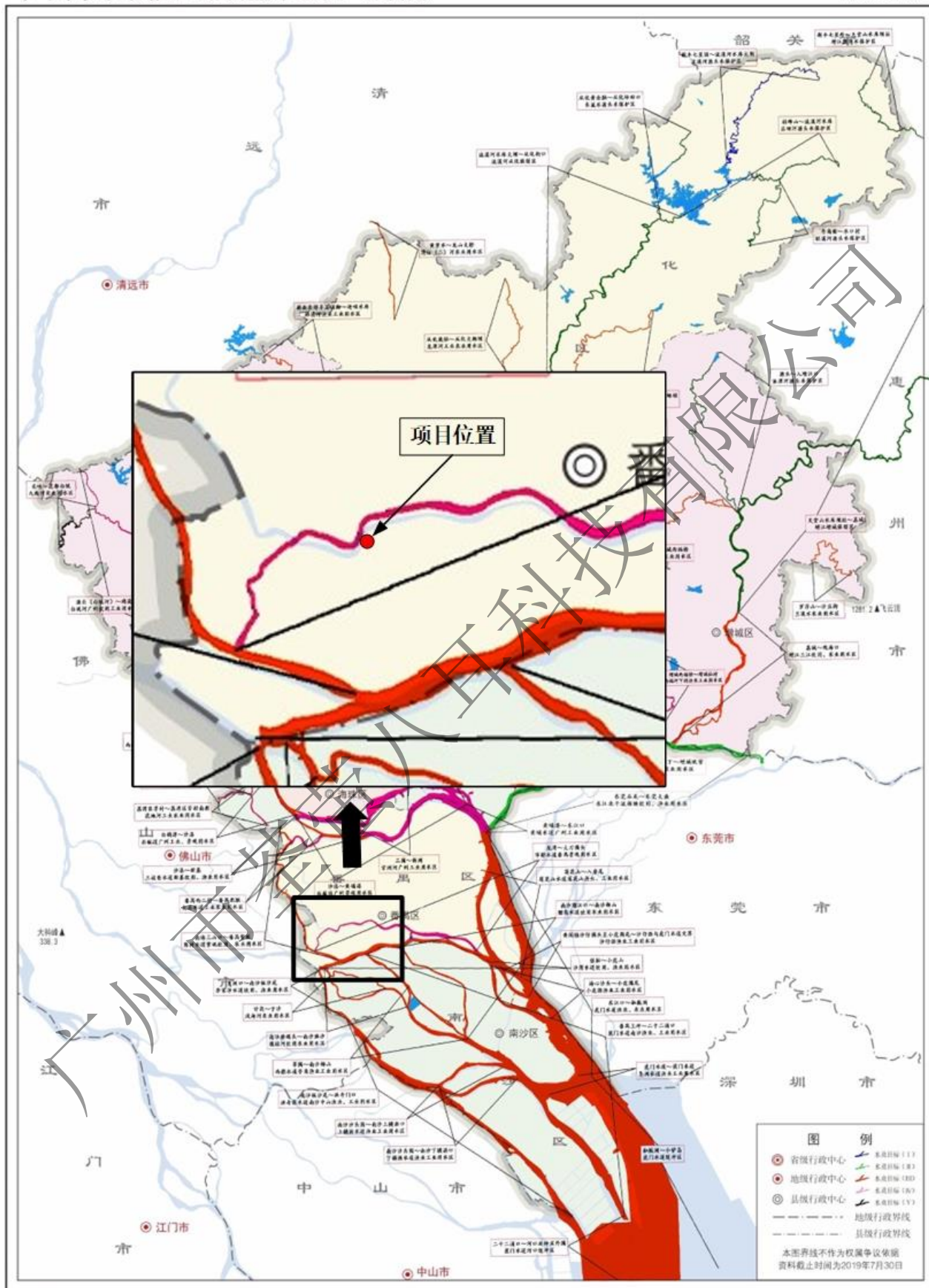

审图号：粤AS（2022）026号

监 制：广州市规划和自然资源局

附图 5 地表水环境功能区划图

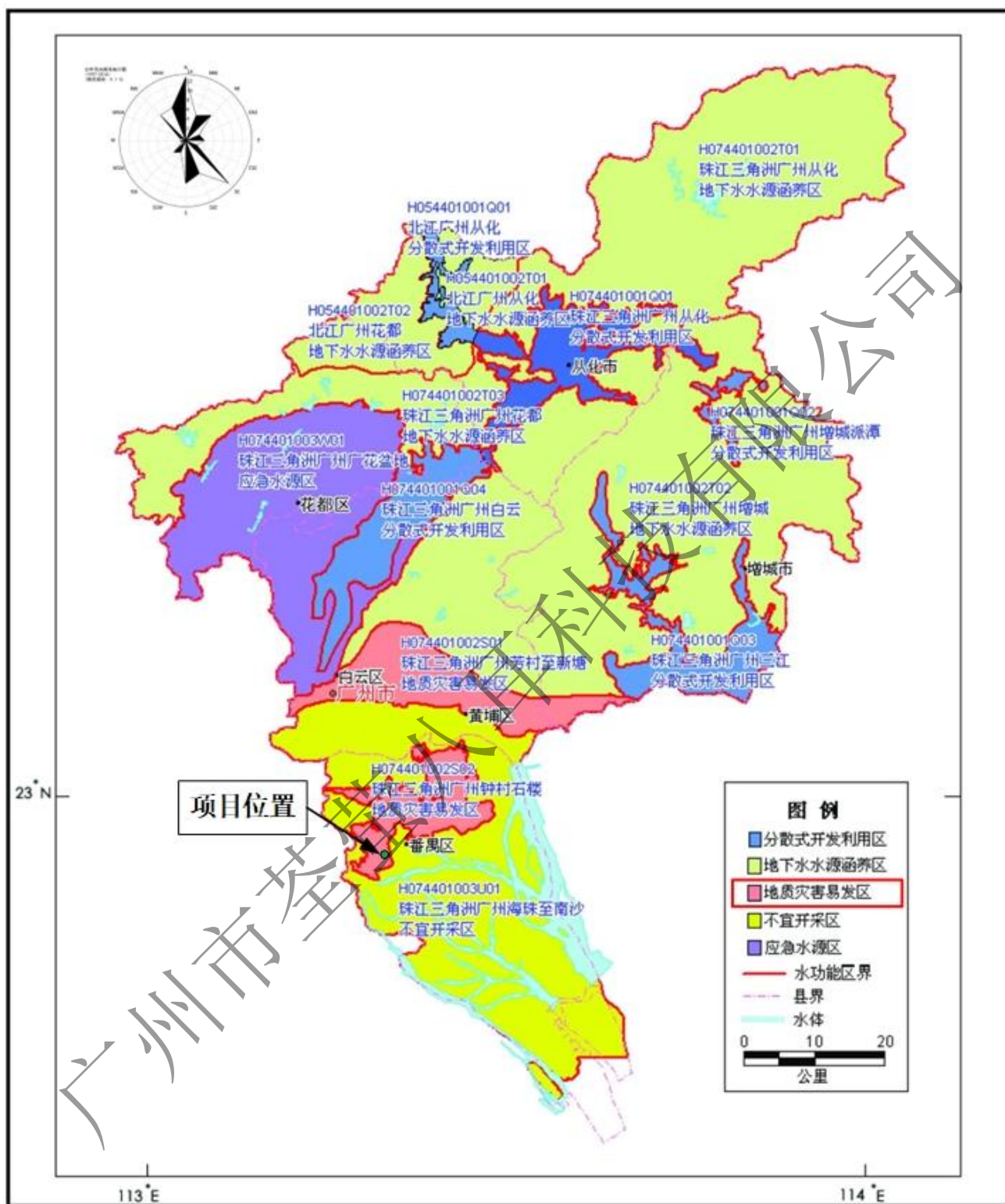

附图 6 地下水环境功能区划图



附图 8 环境质量现状监测点位示意图

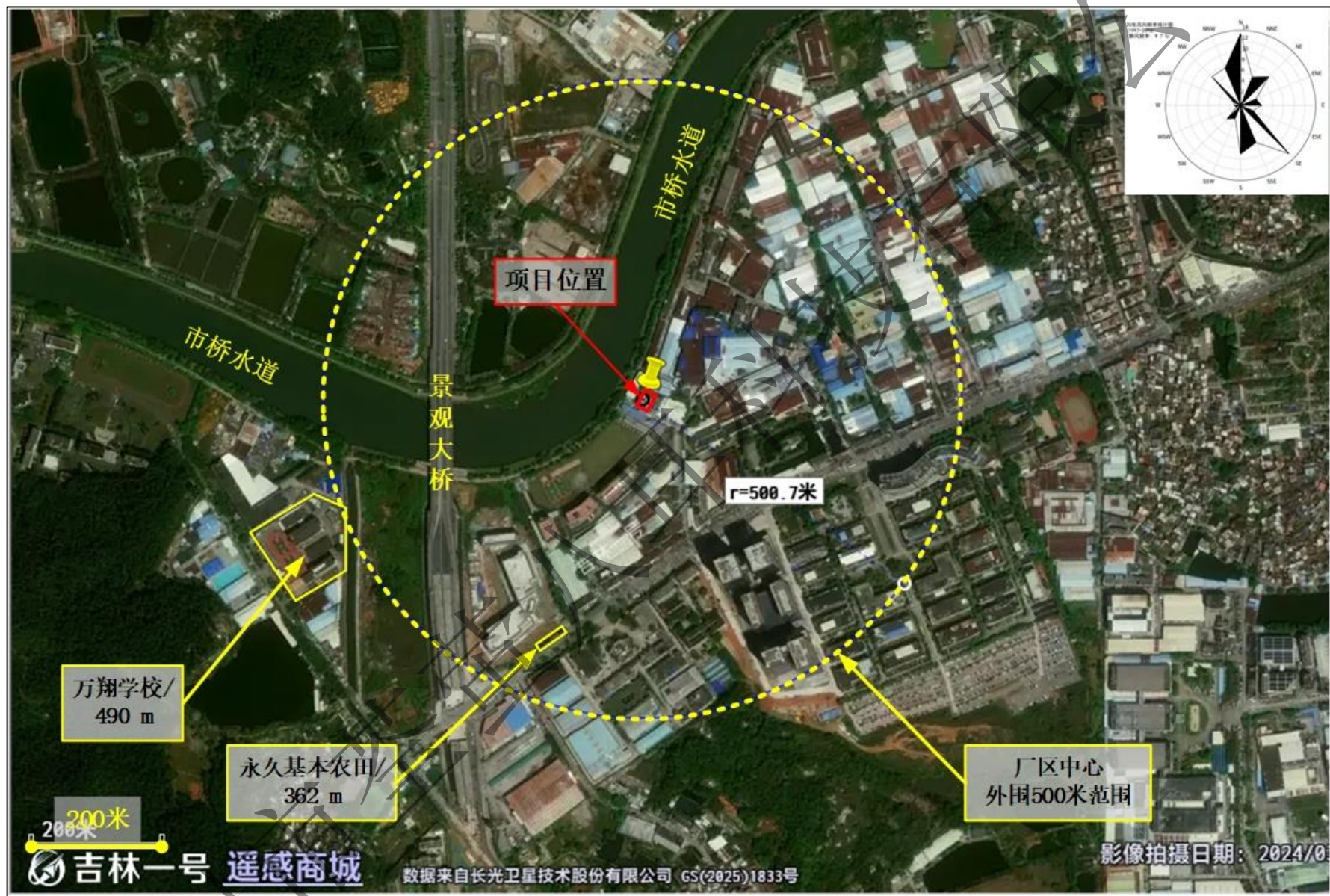

附图 9-1 环境保护目标分布图 1

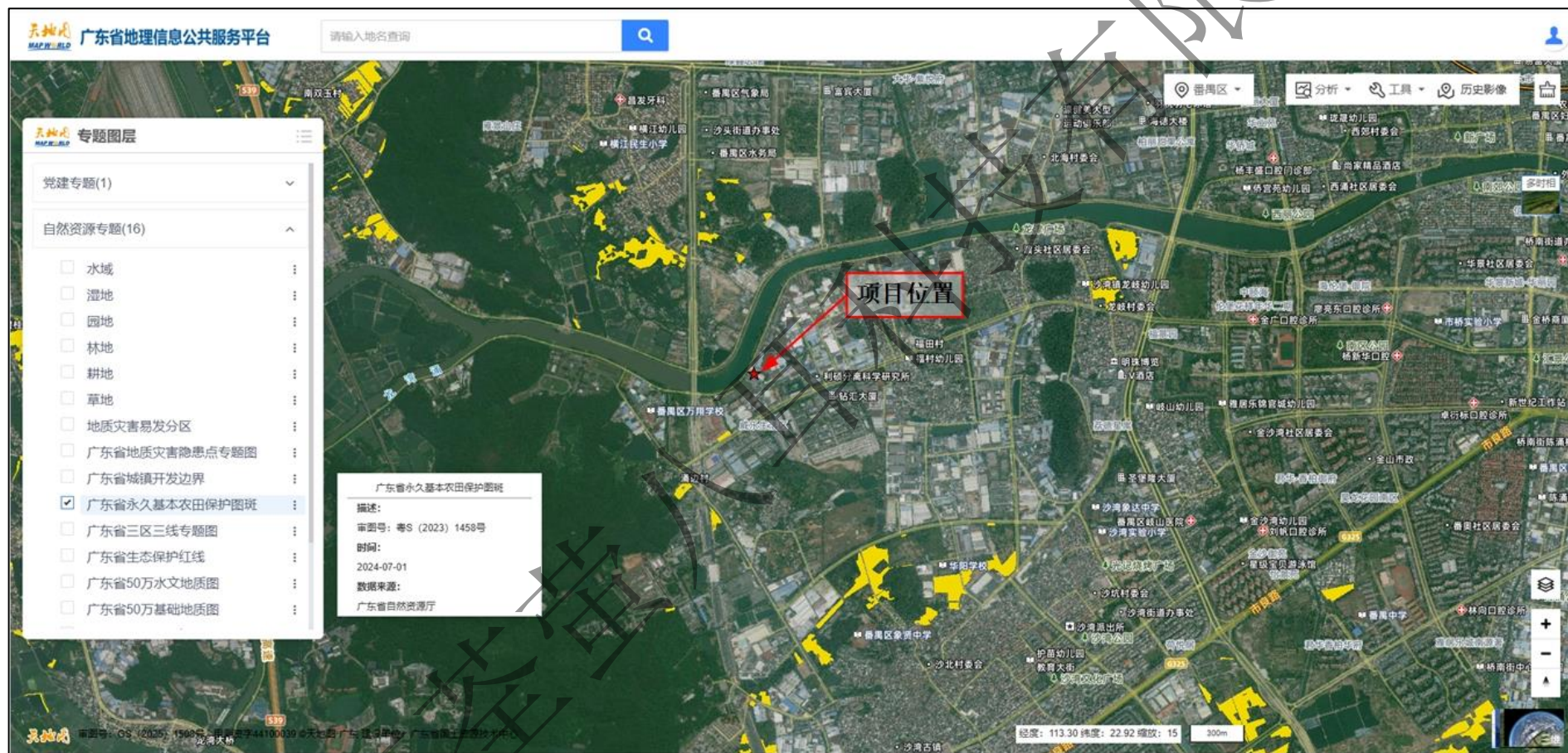

附图 9-2 环境保护目标分布图 2（周围永久基本农田分布示意图）

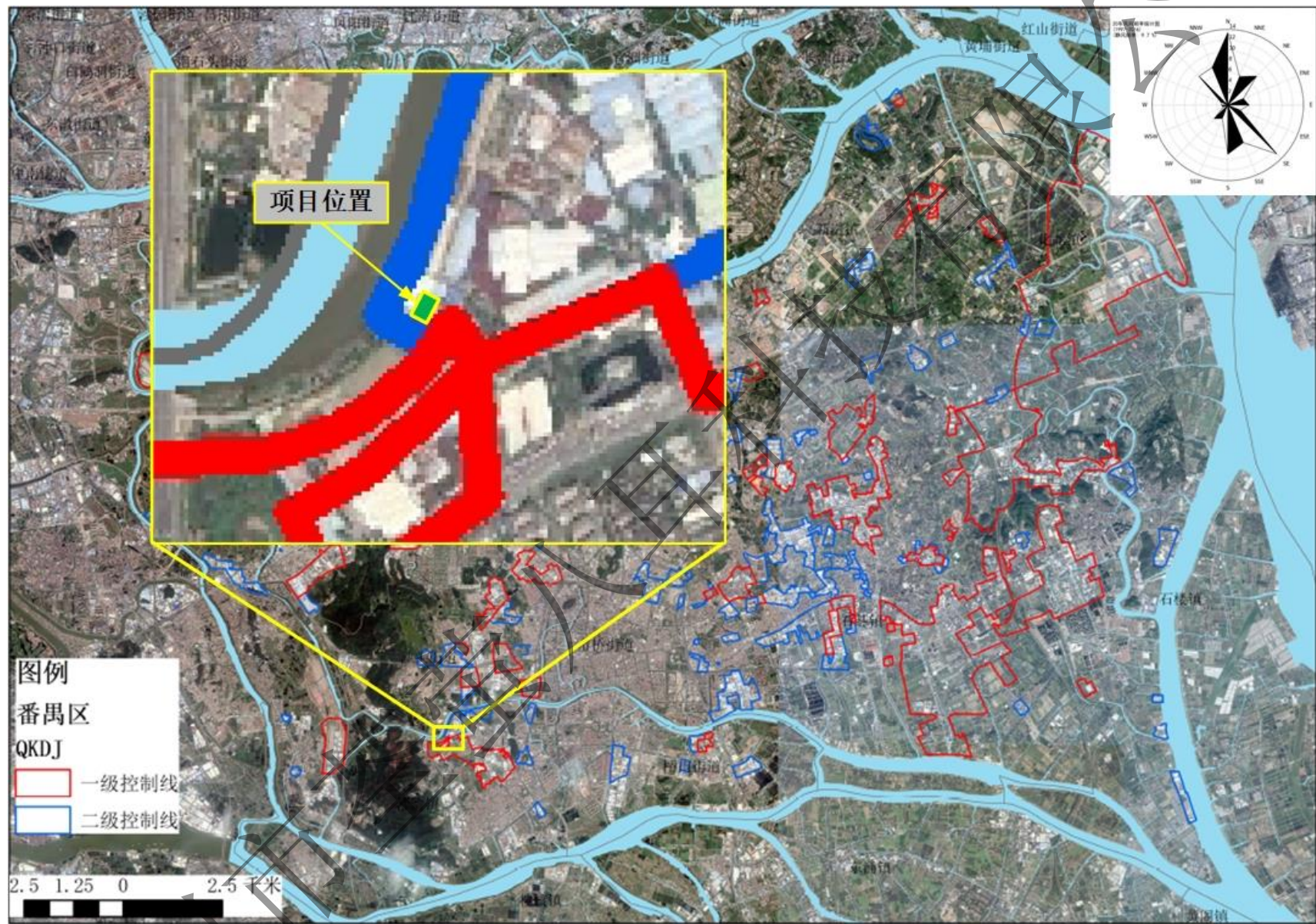

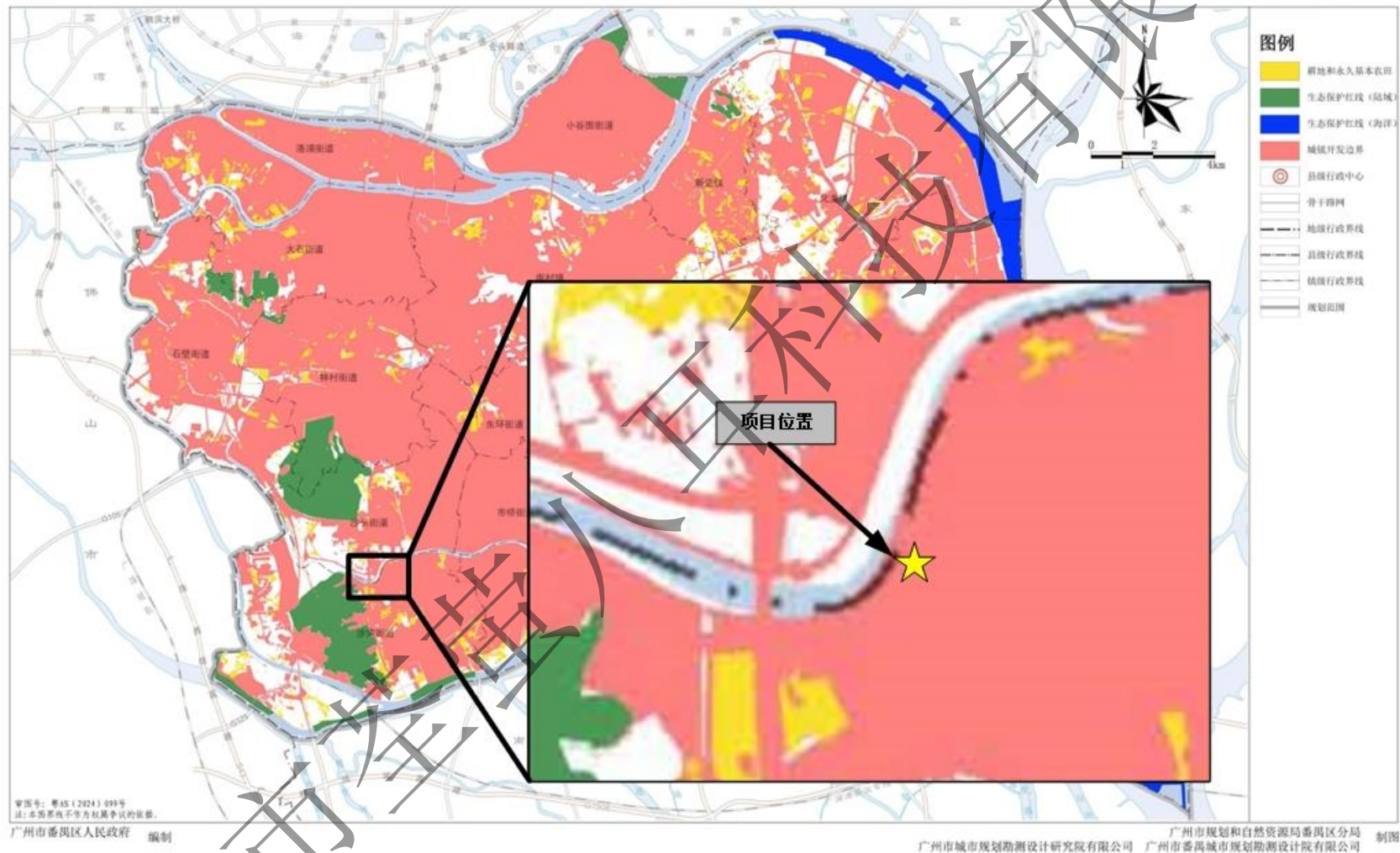

附图 11 广州市番禺区国土空间控制性规划图



附图 12-1 生态环境分区管控示意图 1（广州市生态环境分区管控单元）



附图 12-2 生态环境分区分区管控示意图 2（广州市生态空间管控分区）



附图 12-3 生态环境分区管控示意图 3（广州市水环境管控分区）

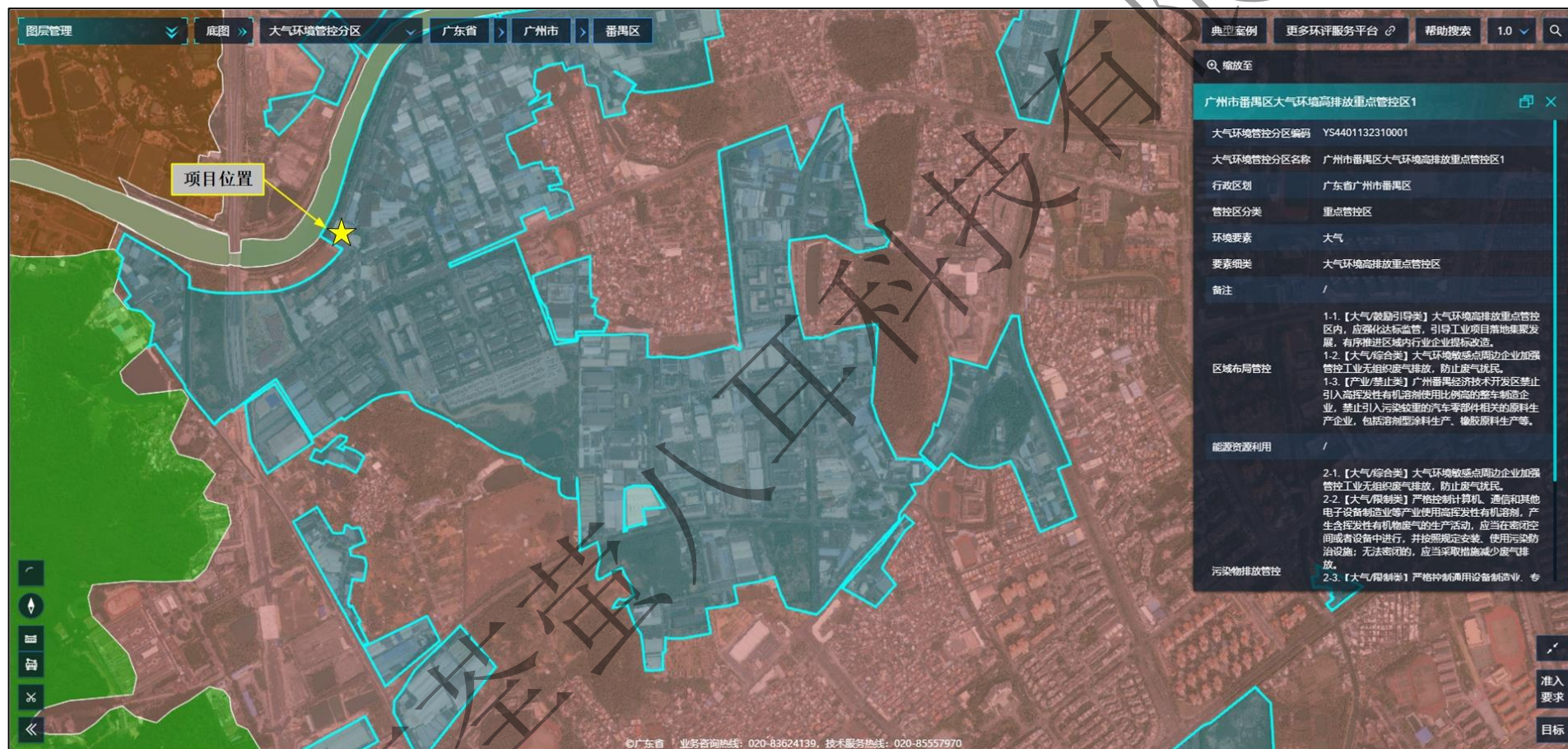

附图 12-4 生态环境分区管控示意图 4（广州市大气环境管控分区）

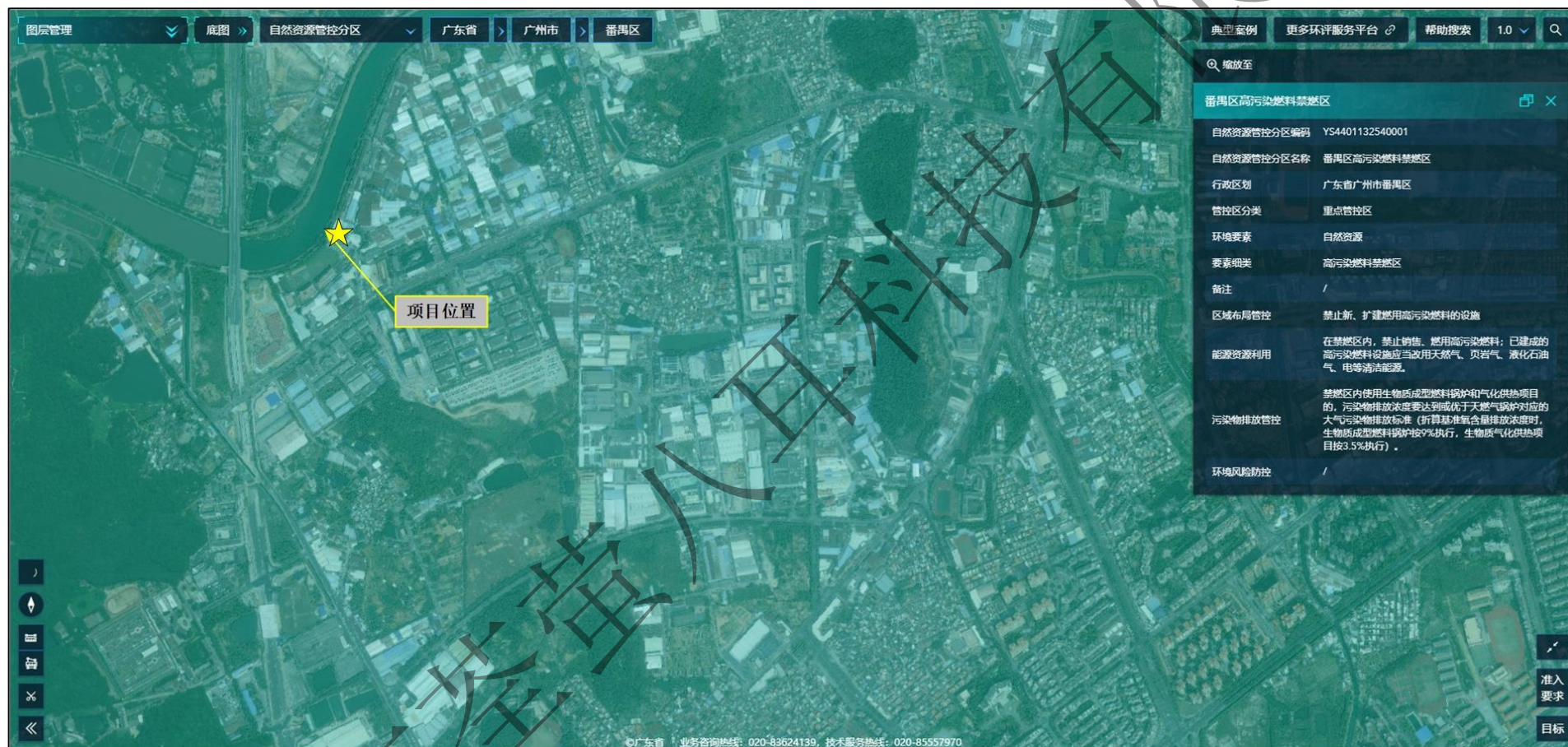

附图 12-5 生态环境分区管控示意图 5（广州市自然资源管控分区）

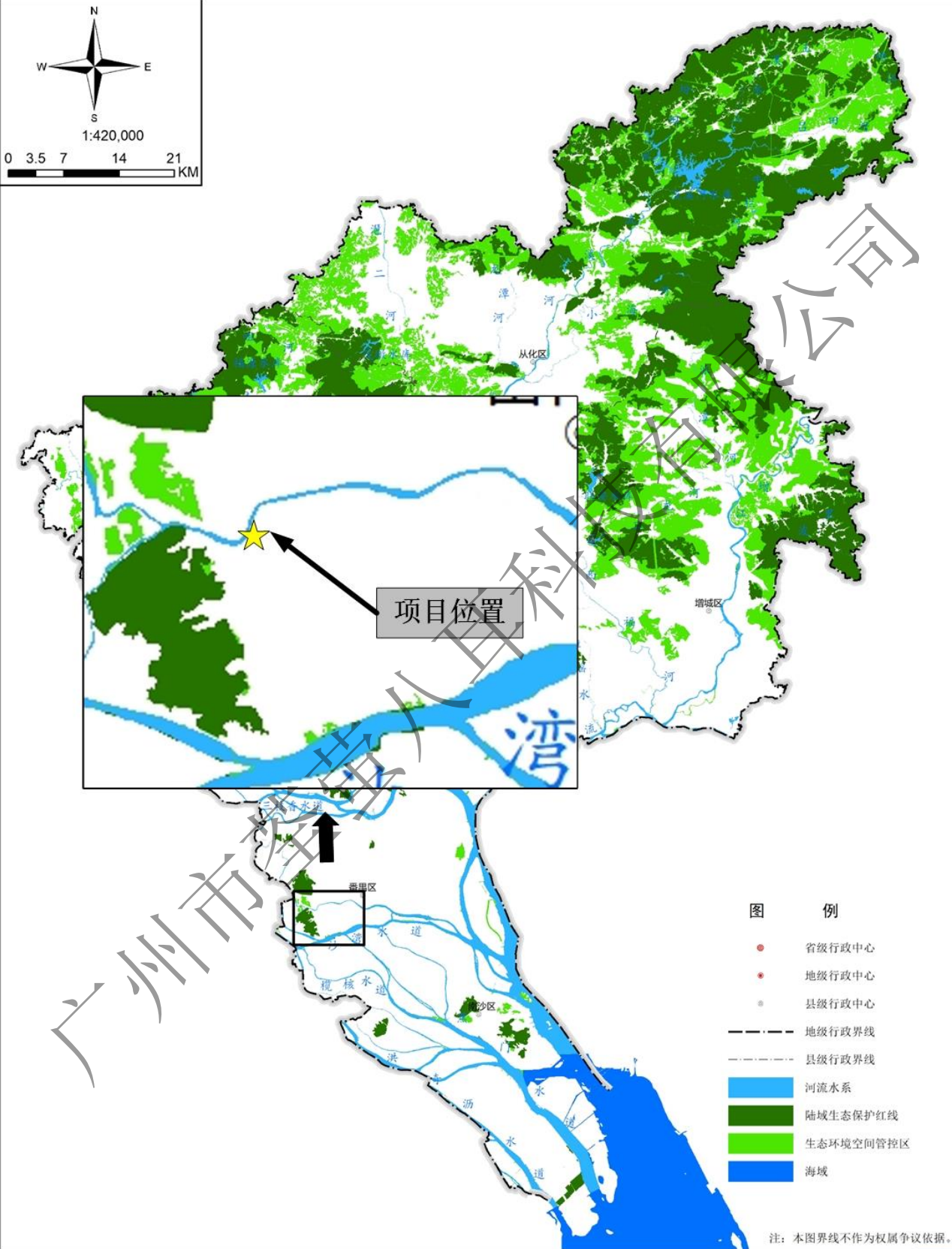

审图号：粤AS（2023）031号

02

附图 13-1 广州市环境空间管控区示意图（生态环境管控区）

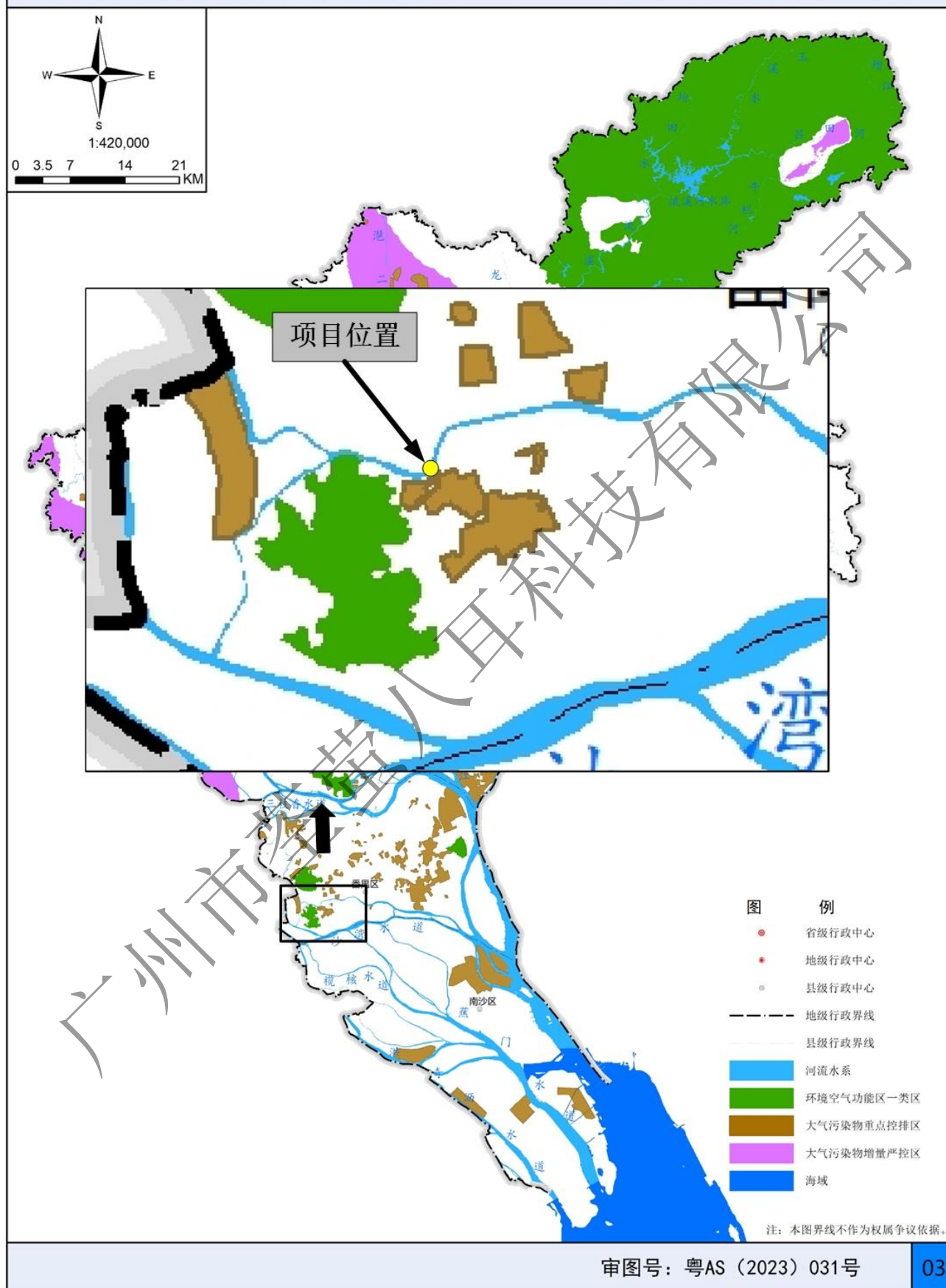

附图 13-2 广州市环境空间管控区示意图（大气环境管控区）

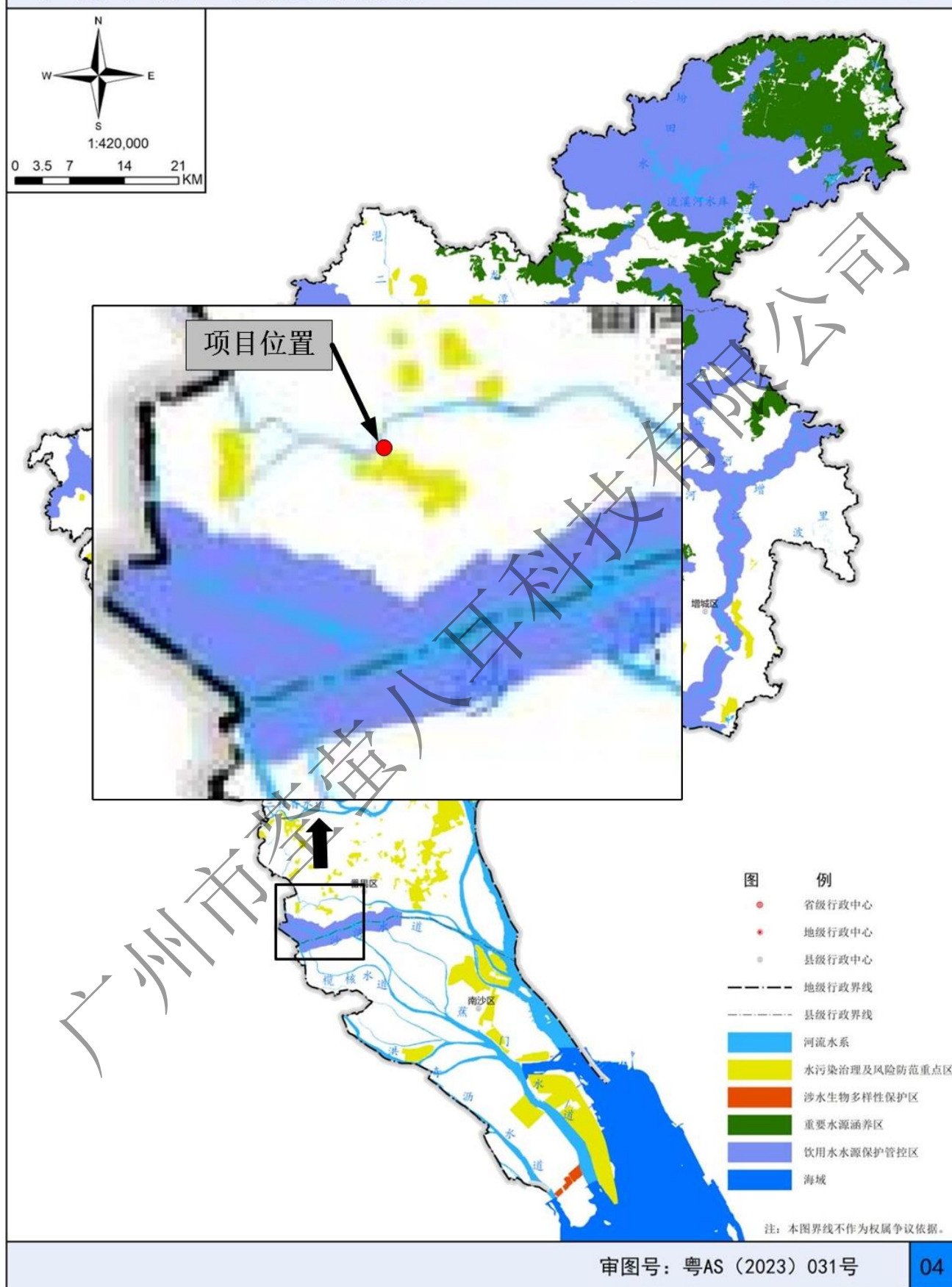

附图 13-3 广州市环境空间管控区示意图（水环境管控区）