

项目编号: s6dp86

公示稿与报批稿一致

# 建设项目环境影响报告表

(污染影响类)

项目名称: 广州市雅和宠物服务有限公司建设项目

建设单位: 广州市雅和宠物服务有限公司

编制日期:                     

中华人民共和国生态环境部制

## 建设项目环境影响报告书（表） 编制情况承诺书

本单位恩派（广州）环境工程有限公司（统一社会信用代码91440101MA9W5UTQ9P）郑重承诺：本单位符合《建设项目环境影响报告书（表）编制监督管理办法》第九条第一款规定，无该条第三款所列情形，不属于（属于/不属于）该条第二款所列单位；本次在环境影响评价信用平台提交的由本单位主持编制的广州市雅和宠物服务有限公司建设项目项目环境影响报告书（表）基本情况信息真实准确、完整有效，不涉及国家秘密；该项目环境影响报告书（表）

01140140007



打印编号: 1767697263000

### 编制单位和编制人员情况表

项目编号	s6dp86		
建设项目名称	广州市雅和宠物服务有限公司建设项目		
建设项目建设类别	50—123动物医院		
环境影响评价文件类型	报告表		
<b>一、建设单位情况</b>			
单位名称（盖章）	广州市雅和宠物服务有限公司 		
统一社会信用代码			
法定代表人（签字）			
主要负责人（签字）			
直接负责的主管人员（签字）			
<b>二、编制单位情况</b>			
单位名称（盖章）			
统一社会信用代码			
<b>三、编制人员情况</b>			
<b>1. 编制主持人</b>			
姓名	职业资格证书管理号	信用编号	签字

1.

本证书由中华人民共和国人力资源和社会保障部、环境保护部批准颁发,它表明持证人通过国家统一组织的考试,取得环境影响评价工程师的执业资格。

This is to certify that the bearer of the Certificate has passed national examination organized by the Chinese government departments and has obtained qualifications for Environmental Impact Assessment Engineer.



0009552



持  
Signatu

管 0009552  
File No. :

编号: S2112021010374G(1-1)

统一社会信用代码

91440101MA9W5UTQ9P

# 营业执照

(副本)



扫描二维码登录  
国家企业信用  
信息公示系统,  
了解更多登记、  
备案、许可、监  
管信息。

名称 恩派(广州)环境工程有限公司

类型 有限责任公司(自然人投资或控股)

法定代表人 吴艳秋

经营范围

专业技术服务业(具体经营项目请登录国家企业信用信息公示系统查询,网址: <http://www.gsxt.gov.cn>,依法须经批准的项目,经相关部门批准后方可开展经营活动)

注册资本 贰佰万元(人民币)

成立日期 2021年03月07日

住所 广州市花都区雅创街1号、1号之一自编1栋B815房



登记机关

2025年03月17日

<http://www.gsxt.gov.cn>

国家企业信用信息公示系统网址:

市场主体应当于每年1月1日至6月30日通过

国家市场监督管理总局监制





## 广东省社会保险个人参保证明

该参保人在广州市参加社会保险情况如下：

--



广东省社会保险个人参保证明

该参保人在广州市参加社会保险情况如下：

姓名	
性别	
出生日期	
身份证号	
参保时间	2010
参保险种	

备注：本行社会保险

## 编制单位责任声明

我单位恩派（广州）环境工程有限公司（统一社会信用代码91440101MA9W5UTQ9P）郑重声明：

一、我单位符合《建设项目环境影响报告书（表）编制监督管理办法》第九条第一款规定，无该条第三款所列情形，不属于该条第二款所列单位。

二、我单位受广州市雅和宠物服务有限公司（建设单位）的委托，主持编制了广州市雅和宠物服务有限公司建设项目环境影响报告表（项目编号：s6dp86，以下简称“报告表”）。在编制过程中，坚持公正、科学、诚信的原则，遵守有关环境影响评价法律法规、标准和技术规范等规定。

三、在编制过程中，我单位建立和实施了覆盖本项目环境影响评价全过程的质量控制制度，落实了环境影响评价工作程序，并在现场踏勘、现状监测、数据资料收集、环境影响预测等环节以及环境影响报告表编制审核阶段形成了可追溯的质量管理机制。

四、我单位对报告表的内容和结论承担直接责任，并对报告表内容的真实性、客观性、全面性、规范性负责。

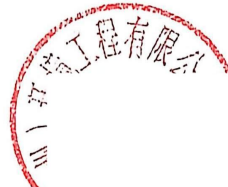

编制单位（盖章）：恩

司

法定代表人（签字/

日

### 建设单位责任声明

我单位广州市雅和宠物服务有限公司（统一社会信用代码 91440114MAK0HC8R0P）郑重声明：

一、我单位对广州市雅和宠物服务有限公司建设项目环境影响报告表（项目编号：s6dp86，以下简称“报告表”）承担主体责任，并对报告表内容和结论负责。

二、在本项目环评编制过程中，我单位如实提供了该项目相关基础资料，加强组织管理，掌握环评工作进展，并已详细阅读和审核过报告表，确认报告表提出的污染防治、生态保护与环境风险防范措施，充分知悉、认可其内容和结论。

三、本项目符合生态环境法律法规、相关法定规划及管理政策要求，我单位将严格按照报告表及其批复文件确定的内容和规模建设，并在建设和运营过程严格落实报告表及其批复文件提出的防治污染、防止生态破坏的措施，落实环境保护投入和资金来源，确保相关污染物排放符合相关标准和总量控制要求。

四、本项目将按照《排污许可管理条例》、《固定污染源排污许可分类管理名录》有关规定，在启动生产设施或者发生实际排污之前申请取得排污许可证或者填报排污登记表。

五、本项目建设将严格执行配套建设的环境保护设施与主体工程同时设计、同时施工、同时投产使用的环境保护“三同时”制度，并按规定接受生态环境主管部门日常监督检查。在正式投产前，我单位将对配套建设的环境保护设施进行验收，编制验收报告，向社会公开验收结果。

建设单位（盖章）：广

法定代表人（签字/捺

宠物服务

# 委 托 书

恩派（广州）环境工程有限公司：

按照国家环境保护相关法律法规要求，我单位委托你公司承担

（广州市雅和宠物服务有限公司建设项目）环境影响评价报告表的编制工作。请你公司接受委托后，尽快开展项目环评文件编制工作。本项目环评工作其他服务内容以签订的技术服务合同为准。

委托单位（盖章）：广州



司

委托时间：



# 目 录

一、建设项目基本情况 .....	1
二、建设项目工程分析 .....	20
三、区域环境质量现状、环境保护目标及评价标准 .....	29
四、主要环境影响和保护措施 .....	39
五、环境保护措施监督检查清单 .....	72
六、结论 .....	75
附表 .....	77
建设项目污染物排放量汇总表（单位：t/a） .....	77
附图 1 地理位置图 .....	79
附图 2 项目四至及实景图 .....	80
附图 3.1 项目平面布置图（首层） .....	82
附图 3.2 项目平面布置图（二层） .....	83
附图 4 敏感点分布图 .....	84
附图 5 广州市环境空气功能区区划图 .....	86
附图 6 项目所在地地下水环境功能区区划图 .....	87
附图 7 广州市花都区声环境功能区区划图 .....	88
附图 8 项目与饮用水源保护区图 .....	90
附图 9 广州市环境战略分区图 .....	91
附图 10 广州市生态环境管控区图 .....	92
附图 11 广州市大气环境空间管控图 .....	93
附图 12 广州市水环境空间管控图 .....	94
附图 13 项目与广东省环境管控单元位置关系 .....	95
附图 14 广州市河道清污通道划分图 .....	96
附图 15 广东省生态环境分区管控信息平台 .....	97
附图 16 花都区饮用水源保护区范围图 .....	98
附图 17 项目“三区三线”图 .....	99
附件 1 营业执照 .....	101
附件 2 法人身份证复印件 .....	102
附件 3 用地证明 .....	103
附件 4 租赁合同 .....	109
附件 5 排水咨询意见 .....	113
附件 6 项目代码 .....	115

附件 7 辐射安全许可证 .....	116
附件 8 医疗废物处置合同 .....	118
附件 9 声环境现状检测报告 .....	119
附件 10 引用竣工监测报告 .....	127

## 一、建设项目基本情况

建设项目名称	广州市雅和宠物服务有限公司建设项目		
项目代码	2512-440114-23-01-176607		
建设单位联系人		联系方式	
建设地点	广州市花都区云山大道 48 号汇豪阁 1、2 号商铺		
地理坐标	(北纬 23 度 23 分 19.037 秒, 东经: 113 度 13 分 14.569 秒)		
国民经济行业类别	O8222 宠物医院服务	建设项目行业类别	五十、社会事业与服务业, 123 动物医院
建设性质	<input checked="" type="checkbox"/> 新建(迁建) <input type="checkbox"/> 改建 <input type="checkbox"/> 扩建 <input type="checkbox"/> 技术改造	建设项目申报情形	<input checked="" type="checkbox"/> 首次申报项目 <input type="checkbox"/> 不予批准后再次申报项目 <input type="checkbox"/> 超五年重新审核项目 <input type="checkbox"/> 重大变动重新报批项目
项目审批(核准/备案)部门(选填)	无	项目审批(核准/备案)文号(选填)	无
总投资(万元)	50	环保投资(万元)	5
环保投资占比(%)	10	施工工期	1 个月
是否开工建设	<input checked="" type="checkbox"/> 否 <input type="checkbox"/> 是	用地(用海)面积(m <sup>2</sup> )	115.8
专项评价设置情况	根据《建设项目环境影响评价报告编制技术指南(污染影响类)(试行)》本项目不需设置专项评价, 依据如下:		
	专项评价的类别	设置原则	本项目不需设置专项评价的依据
	大气	排放废气含有毒有害污染物、二噁英、苯并[a]芘、氰化物、氯气且厂界外 500 米范围内有环境空气保护目标的建设项目	本项目不排放有毒有害污染物、二噁英、苯并[a]芘、氰化物、氯气等
	地表水	新增工业废水直排建设项目(槽罐车外送污水处理厂的除外); 新增废水直排的污水集中处理厂	项目所在区域属于新华污水处理厂的纳污范围, 已配套完善污水管网, 本项目废水处理达标后排入新华污水处理厂进行集中处理
	环境风险	有毒有害和易燃易爆危险物质存储量超过临界量的建设项目	本项目不涉及环境风险物质

	生态	取水口下游 500 米范围内有重要水生生物的自然产卵场、索饵场、越冬场和洄游通道的新增河道取水的污染类建设项目	本项目不属于取水口下游 500 米范围内有重要水生生物的自然产卵场、索饵场、越冬场和洄游通道的新增河道取水的污染类建设项目
	海洋	直接向海排放污染物的海洋工程建设项目	本项目不属于海洋工程建设项目
规划情况	无		
规划环境影响评价情况	无		
规划及规划环境影响评价符合性分析	无		
其他符合性分析	<p><b>1、产业政策相符性分析</b></p> <p>根据《产业结构调整指导目录（2024 年本）》可知，本项目不属于其中的限制类和淘汰类，属于允许类，符合国家产业政策要求。本项目不属于《市场准入负面清单（2025 年版）》中禁止准入事项和许可准入事项。因此，项目符合国家产业政策。本项目不属于《广州市产业用地指南（2018 年版）》的禁止类项目；本项目不使用或生产《部分工业行业淘汰落后生产工艺装备和产品指导目录（2010 年本）》所列的淘汰落后生产工艺装备和产品；本项目不属于生产《环境保护综合名录（2021 年版）》所列高污染、高环境风险产品的项目，因此本项目符合国家和地方相关的产业政策。</p> <p><b>2、与用地规划相符性分析</b></p> <p>本项目位于广州市花都区云山大道 48 号汇豪阁 1、2 号商铺，根据房地产权证（粤房地证字第 C 3522809 号、粤房地证字第 C 3522810 号）和租赁合同，项目所在建筑房屋为商业服务用房，可用于本项目的经营。</p> <p><b>3、与环境功能区划相符性分析</b></p> <p>①地表水环境</p> <p>根据《广州市生态环境局关于印发广州市水功能区调整方案（试行）的通知》（穗环〔2022〕122 号）和《广州市花都区环境保护规</p>		

	<p>划》（2021 年~2030 年），天马河水质标准执行《地表水环境质量标准》（GB3838-2002）IV类标准。</p> <p>②环境空气</p> <p>根据《广州市人民政府关于印发广州市环境空气功能区区划(2025 年修订版)的通知》（穗府〔2025〕5 号），该建设项目所在区域为环境空气质量功能二类区，不属于禁止排放污染物的一类环境功能区。环境空气质量应执行《环境空气质量标准》（GB3095-2012）及其 2018 年修改单（生态环境部公告 2018 年第 29 号）的二级标准。</p> <p>③声环境</p> <p>根据《广州市人民政府办公厅关于印发广州市声环境功能区区划（2024 年修订版）的通知》（穗府办〔2025〕2 号）：“当交通干线及出海航道两侧分别与 1 类区、2 类区、3 类区相邻时，4 类区范围是以交通干线及出海航道边界线为起点，分别向交通干线及出海航道两侧纵深 45 米、30 米、15 米的区域范围”，项目所在区域属于声环境 2 类区，北边界的云山大道属于划分 4a 类声环境功能区的城市主干路，北边界距离云山大道约 5 米，即项目北边界执行《声环境质量标准》（GB3096-2008）4a 类标准，其余边界执行《声环境质量标准》（GB3096-2008）2 类标准。</p> <p>综上所述，项目选址符合环境功能区划的要求。</p> <p><b>4、与《广东省人民政府关于印发广东省“三线一单”生态环境分区管控方案的通知》（粤府〔2020〕71 号）的符合性分析</b></p> <p>本项目位于广州市花都区云山大道 48 号汇豪阁 1、2 号商铺，根据《广东省人民政府关于印发广东省“三线一单”生态环境分区管控方案的通知》（粤府〔2020〕71 号），项目所在地属于重点管控单元。</p> <p>本项目与《广东省人民政府关于印发广东省“三线一单”生态环境分区管控方案的通知》（粤府〔2020〕71 号）相符性详见下表。</p> <p><b>表1-1 广东省“三线一单”生态环境分区管控方案相符性分析</b></p> <table><tr><th>类别</th><th>全省总体的管控要求</th><th>项目对照分析情况</th><th>相符性分析</th></tr><tr><td></td><td></td><td></td><td></td></tr></table>	类别	全省总体的管控要求	项目对照分析情况	相符性分析				
类别	全省总体的管控要求	项目对照分析情况	相符性分析						

	区域布局管控要求	<p>优先保护生态空间，保育生态功能。持续推进产业、能源、交通运输结构调整。按照“一核一带一区”发展格局，调整优化产业集群发展空间布局，推动城市功能定位与产业集群发展协同匹配。……推动工业项目入园集聚发展，引导重大产业向沿海等环境容量充足地区布局，新建化学制浆、电镀、印染、鞣革等项目入园集中管理。依法依规关停落后产能，全面实施产业绿色化改造，培育壮大循环经济。环境质量不达标区域，新建项目需符合环境质量改善要求。……</p>	<p>本项目为宠物医疗服务业，不属于重大产业、化学制浆、电镀、印染、鞣革等项目。项目选址不涉及自然保护区、风景名胜区、饮用水源保护区、基本农田保护区及其他需要特殊保护的敏感区域。项目所在区域属于空气质量达标区，但本项目废气较少，不会对环境质量造成影响。</p>	符合
	能源资源利用要求	<p>积极发展先进核电、海上风电、天然气发电等清洁能源，逐步提高可再生能源与低碳清洁能源比例，建立现代化能源体系。科学推进能源消费总量和强度“双控”，严格控制并逐步减少煤炭使用量，力争在全国范围内提前实现碳排放达峰。依法依规强化油品生产、流通、使用、贸易等全流程监管，减少直至杜绝非法劣质油品在全省流通和使用。贯彻落实“节水优先”方针，实行最严格水资源管理制度，把水资源作为刚性约束，以节约用水扩大发展空间。落实东江、西江、北江、韩江、鉴江等流域水资源分配方案，保障主要河流基本生态流量。强化自然岸线保护，优化岸线开发利用格局，建立岸线分类管控和长效管护机制，规范岸线开发秩序；除国家重大项目外，全面禁止围填海。落实单位土地面积投资强度、土地利用强度等建设用地控制性指标要求，提高土地利用效率。推动绿色矿山建设，提高矿产资源产出率。积极发展农业资源利用节约化、生产过程清洁化、废弃物利用资源化等生态循环农业模式。</p>	<p>项目营运过程中主要消耗能源为电能，区域水、电资源较充足，项目消耗量没有超出资源负荷，没有超出资源利用上限。</p>	符合
	污染物排放管控要求	<p>实施重点污染物②总量控制，重点污染物排放总量指标优先向重大发展平台、重点建设项目、重点工业园区、战略性新兴产业集群倾斜。加快建立以排污许可制为核心的固定污染源监管制度，聚焦重点行业和重点污染区域，强化环境监管执法。超过重点污染物排放总量控制指标或未完成环境质量改善目标的区域，新建、改建、扩建项目重点污染物实施减量替代。重金属污染</p>	<p>项目属于宠物医疗服务业，不排放重金属，不使用溶剂型油墨、涂料、清洗剂、胶黏剂等高挥发性有机物原辅材料。项目所在区域属于新华污水处理厂的</p>	符合

		重点防控区内，重点重金属排放总量只减不增；重金属污染物排放企业清洁生产逐步达到国际或国内先进水平。实施重点行业清洁生产改造，火电及钢铁行业企业大气污染物达到可核查、可监管的超低排放标准，水泥、石化、化工及有色金属冶炼等行业企业大气污染物达到特别排放限值要求。深入推进石化化工、溶剂使用及挥发性有机液体储运销的挥发性有机物减排，通过源头替代、过程控制和末端治理实施反应活性物质、有毒有害物质、恶臭物质的协同控制。严格落实船舶大气污染物排放控制区要求。优化调整供排水格局，禁止在地表水Ⅰ、Ⅱ类水域新建排污口，已建排污口不得增加污染物排放量。加大工业园区污染治理力度，加快完善污水集中处理设施及配套工程建设，建立健全配套管理政策和市场化运行机制，确保园区污水稳定达标排放。加快推进生活污水处理设施建设和提质增效，因地制宜治理农村面源污染，加强畜禽养殖废弃物资源化利用。强化陆海统筹，严控陆源污染物入海量。	纳污范围，已配套完善污水管网，本项目废水处理达标后排入新华污水处理厂进行集中处理。	
	环境风险防控要求	加强东江、西江、北江和韩江等供水通道干流沿岸以及饮用水水源地、备用水源环境风险防控，强化地表水、地下水和土壤污染风险协同防控，建立完善突发环境事件应急管理体系。重点加强环境风险分级分类管理，建立全省环境风险源在线监控预警系统，强化化工企业、涉重金属行业、工业园区和尾矿库等重点环境风险源的环境风险防控。实施农用地分类管理，依法划定特定农产品禁止生产区域，规范受污染建设用地地块再开发。全力避免因各类安全事故（事件）引发的次生环境风险事故（事件）。	项目不在东江、西江、北江和韩江等供水通道干流沿岸以及饮用水水源地、备用水源保护区，项目为宠物医疗服务业，不属于化工企业、涉重金属行业、工业园区和尾矿库等重点环境风险源企业。	符合
	类别	珠三角核心区区域管控要求	项目对照分析情况	相符性分析
	区域布局管控要求	筑牢珠三角绿色生态屏障，加强区域生态绿核、珠江流域水生态系统、入海河口等生态保护，大力保护生物多样性。积极推动深圳前海、广州南沙、珠海横琴等区域重大战略平台发展；引导电子信息、汽车制造、先进材料等战略性新兴产业绿色转型升级发展，已有石化工业控制规模，实现绿色化、智能化、集约化发展；加快发展半导体与集成电路、高端装备制造、前沿新材料、区块链与量子信息等战略性	项目为宠物医疗服务业，运营过程中无需使用锅炉及其相应燃料，不属于水泥、平板玻璃、化学制浆、生皮制革行业，不使用高挥发性有机物原辅材料。	符合

		新兴产业。禁止新建、扩建燃煤燃油火电机组和企业自备电站，推进现有服役期满及落后老旧的燃煤火电机组有序退出；原则上不再新建燃煤锅炉，逐步淘汰生物质锅炉、集中供热管网覆盖区域内的分散供热锅炉，逐步推动高污染燃料禁燃区全覆盖；禁止新建、扩建水泥、平板玻璃、化学制浆、生皮制革以及国家规划外的钢铁、原油加工等项目。推广应用低挥发性有机物原辅材料，严格限制新建生产和使用高挥发性有机物原辅材料的项目，鼓励建设挥发性有机物共性工厂。除金、银等贵金属，地热、矿泉水，以及建筑用石矿可适度开发外，限制其他矿种开采。		
	能源资源利用要求	科学实施能源消费总量和强度“双控”，新建高能耗项目单位产品（产值）能耗达到国际国内先进水平，实现煤炭消费总量负增长。率先探索建立二氧化碳总量管理制度，加快实现碳排放达峰。依法依规科学合理优化调整储油库、加油站布局，加快充电桩、加气站、加氢站以及综合性能源补给站建设，积极推动机动车和非道路移动机械电动化（或实现清洁燃料替代）。大力推进绿色港口和公用码头建设，提升岸电使用率；有序推动船舶、港作机械等“油改气”“油改电”，降低港口柴油使用比例。 鼓励天然气企业对城市燃气公司和大工业用户直供，降低供气成本。推进工业节水减排，重点在高耗水行业开展节水改造，提高工业用水效率。加强江河湖库水量调度，保障生态流量。盘活存量建设用地，控制新增建设用地规模。	项目运营过程中不使用燃料。本项目为宠物医疗服务行业，不属于高耗水行业企业。	符合
	环境风险防控要求	逐步构建城市多水源联网供水格局，建立完善突发环境事件应急管理体系。加强惠州大亚湾石化区、广州石化、珠海高栏港、珠西新材料集聚区等石化、化工重点园区环境风险防控，建立完善污染源在线监控系统，开展有毒有害气体监测，落实环境风险应急预案。提升危险废物监管能力，利用信息化手段，推进全过程跟踪管理；健全危险废物收集体系，推进危险废物利用处置能力结构优化。	企业应建立完善突发环境事件应急管理体系，提升危险废物监管能力，健全危险废物收集体系，推进危险废物利用处置能力结构优化。	符合
	环境管控单元总体管控要求	管控要求	本项目情况	相符性
	优先保	生态有限保护区：生态保护红线、一般生	项目不在生态优先	符合



	护单元	态空间	保护区内	
		水环境优先保护区：饮用水水源一级保护区、二级保护区、准保护区	项目不在饮用水水源保护区内，不属于水环境优先保护区	符合
		大气环境优先保护区（环境空气质量一类功能区）	项目属于空气质量二类功能区，不属于大气环境优先保护区	符合
	重点管控单元	<p>省级以上工业园区重点管控单元。依法开展园区规划环评，严格落实规划环评管理要求，开展环境质量跟踪监测，发布环境管理状况公告，制定并实施园区突发环境事件应急预案，定期开展环境安全隐患排查，提升风险防控及应急处置能力。周边1公里范围内涉及生态保护红线、自然保护区、饮用水水源地等生态环境敏感区域的园区，应优化产业布局，控制开发强度，优先引进无污染或轻污染的产业和项目，防止侵占生态空间。纳污水体水质超标的园区，应实施污水深度处理，新建、改建、扩建项目应实行重点污染物排放等量或减量替代。造纸、电镀、印染、鞣革等专业园区或基地应不断提升。</p> <p>工艺水平，提高水回用率，逐步削减污染物排放总量；石化园区加快绿色智能升级改造，强化环保投入和管理，构建高效、清洁、低碳、循环的绿色制造体系。</p>	项目所在地属于重点管控单元，但不属于省级以上工业园区	符合
		水环境质量超标类重点管控单元。严格控制耗水量大、污染物排放强度高的行业发展，新建、改建、扩建项目实施重点水污染物减量替代。以城镇生活污水为主的单元，加快推进城镇生活污水有效收集处理，重点完善污水处理设施配套管网建设，加快实施雨污分流改造，推动提升污水处理设施进水水量和浓度，充分发挥污水处理设施治污效能。	项目不属于耗水量大和污染物排放强度高的行业，本项目废污水处理达标后经市政管道引入新华污水处理厂	符合
		大气环境受体敏感类重点管控单元。严格限制新建钢铁、燃煤燃油火电、石化、储油库等项目，产生和排放有毒有害大气污染物项目，以及使用溶剂型油墨、涂料、清洗剂、胶黏剂等高挥发性有机物原辅材料的项目；鼓励现有该类项目逐步搬迁退出。	本项目不属于产排有毒有害大气污染物的项目；不涉及溶剂型油墨等高VOCs原辅材料	符合
	一般管控单元	执行区域生态环境保护的基本要求。根据资源环境承载能力，引导产业科学布局，合理控制开发强度，维护生态环境功能稳定。	项目执行区域生态环境保护的基本要求	符合

	<p><b>5、与《广州市人民政府关于印发广州市生态环境分区管控方案（2024年修订）的通知》（穗府规〔2024〕4号）》的符合性分析</b></p> <p>根据《广州市人民政府关于印发广州市生态环境分区管控方案（2024年修订）的通知》（穗府规〔2024〕4号）》，要求切实加强环境影响评价管理，落实“生态保护红线、环境质量底线、资源利用上线和生态环境准入清单”约束，建立项目环评审批与规划环评、现有项目环境管理、区域环境质量联动机制，更好地发挥环评制度从源头防范环境污染和生态破坏的作用，加快推进改善环境质量。</p> <p><b>（1）生态保护红线</b></p> <p>本项目位于广州市花都区云山大道48号汇豪阁1、2号商铺，项目所在地不属于生态优先保护区、水环境优先保护区、大气环境优先保护区等优先保护单元，因此不涉及生态保护红线。</p> <p><b>（2）环境质量底线</b></p> <p>根据本报告各章节分析表明：</p> <p>①本项目所在区域为新华污水处理厂纳污范围，本项目外排废水处理进入新华污水处理厂，对周围地表水环境影响较小。</p> <p>②本项目设置宠物排便排尿盒，由专人及时进行处理、清洗；手术结束后经紫外线灯管消毒；污水处理设备为密闭设计，且规模较小，同时加强室内通风；医院各工作间整体换气收集活性炭吸附处理后无组织排放，对周围大气环境质量影响不大，项目所在区域大气环境仍能维持二类标准要求。</p> <p>③项目产生的噪声经隔声、减振等措施，再经距离衰减后，可使项目厂界噪声达到《社会生活环境噪声排放标准》（GB 22337-2008）中2、4类标准限值要求。</p> <p>④项目产生的固废均可进行合理处置，对周边环境影响较小。</p> <p>综上所述，本项目投入营运后，厂址所在区域环境质量能满足相应标准限值要求，符合环境质量底线要求。</p> <p><b>（3）资源利用上线</b></p>
--	---

本项目营运过程中消耗一定量的电能、水资源等，项目资源消耗量相对区域资源利用总量较少，符合资源利用上线的要求。

#### (4) 生态环境准入清单

本项目位于广州市花都区云山大道48号汇豪阁1、2号商铺，属于ZH44011420004（新雅街道-新华街道-花城街道重点管控单元），管控要求如下。

**表 1-2 与 ZH44011420004（新雅街道-新华街道-花城街道重点管控单元）的相符性分析一览表**

管控维度	管控要求	本项目情况	相符性
区域布局管控	1-1.【产业/限制类】现有不符合产业规划、主导产业、效益低、能耗高、产业附加值较低的产业和落后生产能力逐步退出或关停。 1-2.【大气/限制类】大气环境受体敏感重点管控区内，应严格限制新建储油库项目、产生和排放有毒有害大气污染物的工业建设项目以及使用溶剂型油墨、涂料、清洗剂、胶黏剂等高挥发性有机物原辅材料项目。	1-1.本项目为宠物医院服务，不属于禁止类，不属于效益低、能耗低等项目。 1-2.本项目为宠物医院服务，所用商铺为商业用地，不排放有毒有害污染物，不使用高挥发性有机原辅料。	相符
能源资源利用	2-1.【水资源/综合类】全面开展节水型社会建设。推进节水产品推广普及；限制高耗水服务业用水；加快节水技术改进；推广建筑中水应用。 2-2.【岸线/综合类】严格水域岸线用途管制，土地开发利用应按照有关法律法规和技术标准要求，留足河道、湖泊的管理和保护范围，非法挤占的应限期退出。	2-1.本项目用水量少，符合节水标准的产品、设备。 2-2.本项目为宠物医院服务，所用商铺为商业用地，不属于占用水域岸线。	相符
污染物排放管控	3-1.【水/综合类】加强污水处理设施和管线维护检修，提高城镇生活污水集中收集处理率，城镇新区和旧村旧城改造建设均实行雨污分流。 3-2.【大气/综合类】大气环境敏感点周边企业加强管控工业无组织废气排放，防止废气扰民。 3-3.【大气/综合类】餐饮项目应加强油烟废气防治，餐饮业优先使用清洁能源；禁止露天烧烤；严格控制恶臭气体排放，减少恶臭污染影响。	3-1.本项目位于广州新华污水处理厂纳污范围内，污水处理后经市政管网排入新华污水处理厂。 3-2.本项目不属于上述企业，符合相关要求，对周边大气环境无明显影响。 3-3.本项目餐饮业，对周边大气环境无明显影响。	相符
环境风险防控	4-1.【风险/综合类】建立健全事故应急体系，落实有效的事故风险防范和应急措施，有效防范污染事故发生。	4-1.建立健全事故应急体系，落实有效的事故风险防范和应急措施，有效防	相符

		范污染事故发生。	
	<p><b>6、与《广东省生态环境保护“十四五”规划》（粤环〔2021〕10号）的相符性分析</b></p> <p>根据《广东省生态环境保护“十四五”规划》（粤环〔2021〕10号）：“加强大气氨、有毒有害污染物防控。加强大气氨排放控制，探索建立大气氨规范化排放清单，摸清重点排放源，探索推进养殖业、种植业大气氨减排。基于现有烟气污染物控制装备，加强工业烟气中二氧化硫、汞、铅、砷、镉等多种非常规污染物强效脱除技术研发应用。”</p> <p>本项目设置宠物排便排尿盒，由专人及时进行处理、清洗；手术结束后经紫外线灯管消毒；污水处理设备为密闭设计，且规模较小，同时加强室内通风；医院各工作间整体换气收集经活性炭吸附处理后无组织排放，通过加强通风排放，对环境的影响较小，满足以上规划中的相关要求。因此本项目不违背以上规划的主要宗旨。</p> <p><b>7、与《广州市环境空气质量达标规划（2016-2025年）》相符性分析</b></p> <p>根据规划，近期产业和能源结构调整措施中提出：（1）严格控制高耗能、高污染项目建设，推进产业结构战略性调整。禁止新建、扩建燃煤电厂和企业自备发电锅炉，严禁新建、扩建石化、水泥、钢铁、平板玻璃、铸造、建材、有色金属等高污染、高能耗企业。结合“退二进三”和“三旧”改造，按照产业结构调整指导目录，严格限制平板玻璃、皮革、印染、水泥等行业规模。</p> <p>本项目设置宠物排便排尿盒，由专人及时进行处理、清洗；手术结束后经紫外线灯管消毒；污水处理设备为密闭设计，且规模较小，同时加强室内通风；医院各工作间整体换气收集经活性炭吸附处理后无组织排放，通过加强通风排放，对环境的影响较小，且项目废气主要为臭气，无空气质量6项主要污染物（二氧化硫、二氧化氮、可吸入颗粒物、细颗粒物、一氧化碳、臭氧）。因此，本项目符合《广州</p>		

市环境空气质量达标规划（2016-2025年）》的相关要求。																															
<p><b>8、与《广州市人民政府关于印发广州市城市环境总体规划（2022—2035年）》（穗府〔2024〕9号）的通知相符性分析</b></p> <p>a.生态环境空间管控。根据广州市生态环境空间管控图可确定，本项目不属于生态保护红线区、生态保护空间管控区。</p> <p>b.大气环境空间管控。根据广州市大气环境空间管控区图可确定，本项目不属于大气污染物增量严控区，不属于大气污染物存量重点减排区。</p> <p>c.水环境空间管控。根据广州市水环境空间管控区图可确定，本项目不属于水源涵养区、饮用水保护区、珍稀水生生物生境保护区，本项目不属于超载管控区，纳污水体也不属于超载管控区。</p>																															
<p align="center"><b>表 1-3 本项目与该文的相符性分析对照表</b></p> <table border="1"> <tr> <th colspan="2">类别</th><th>文件要求</th><th>本项目情况</th></tr> <tr> <td rowspan="2">生态环境空间管控</td><td>生态环境空间管控区</td><td>管控区内生态保护红线以外区域新建项目的新增污染物按相关规定实施削减替代，逐步减少污染物排放。</td><td>不属于</td></tr> <tr> <td>环境空气质量功能区一类区</td><td>环境空气功能区一类区范围与广州市环境空气功能区区划保持动态衔接，管控要求遵照其管理规定。</td><td>不属于</td></tr> <tr> <td rowspan="2">大气环境空间管控</td><td>大气污染物存量重点减排区</td><td>重点控排区根据产业区块主导产业，以及园区、排污单位产业性质和污染排放特征实施重点监管与减排。大气污染物重点控排区与工业产业区块一级控制线、省级及以上工业园区、大气环境重点排污单位等保持动态衔接。</td><td>不属于</td></tr> <tr> <td>大气污染物增量严控区</td><td>增量严控区内控制钢铁、建材、焦化、有色、石化、化工等项目的大气污染物排放量；落实涉挥发性有机物项目全过程治理，推进低挥发性有机物含量原辅材料替代，全面加强挥发性有机物无组织排放控制。</td><td>不属于</td></tr> <tr> <td rowspan="3">水环境空间管控</td><td>饮用水水源保护管控区</td><td>饮用水水源保护管控区范围随饮用水水源保护区调整动态更新，管理要求遵照其管理规定。</td><td>不属于</td></tr> <tr> <td>重要水源涵养管控区</td><td>新建排放废水项目严格落实环境影响评价要求，现有工业废水排放须达到国家规定的标准；达不到标准的工业企业，须限期治理或搬迁。</td><td>不属于</td></tr> <tr> <td>涉水生物多样性保护管</td><td>切实保护涉水野生生物及其栖息环境，严格限制新设排污口，加强温排水总量</td><td>不属于</td></tr> </table>				类别		文件要求	本项目情况	生态环境空间管控	生态环境空间管控区	管控区内生态保护红线以外区域新建项目的新增污染物按相关规定实施削减替代，逐步减少污染物排放。	不属于	环境空气质量功能区一类区	环境空气功能区一类区范围与广州市环境空气功能区区划保持动态衔接，管控要求遵照其管理规定。	不属于	大气环境空间管控	大气污染物存量重点减排区	重点控排区根据产业区块主导产业，以及园区、排污单位产业性质和污染排放特征实施重点监管与减排。大气污染物重点控排区与工业产业区块一级控制线、省级及以上工业园区、大气环境重点排污单位等保持动态衔接。	不属于	大气污染物增量严控区	增量严控区内控制钢铁、建材、焦化、有色、石化、化工等项目的大气污染物排放量；落实涉挥发性有机物项目全过程治理，推进低挥发性有机物含量原辅材料替代，全面加强挥发性有机物无组织排放控制。	不属于	水环境空间管控	饮用水水源保护管控区	饮用水水源保护管控区范围随饮用水水源保护区调整动态更新，管理要求遵照其管理规定。	不属于	重要水源涵养管控区	新建排放废水项目严格落实环境影响评价要求，现有工业废水排放须达到国家规定的标准；达不到标准的工业企业，须限期治理或搬迁。	不属于	涉水生物多样性保护管	切实保护涉水野生生物及其栖息环境，严格限制新设排污口，加强温排水总量	不属于
类别		文件要求	本项目情况																												
生态环境空间管控	生态环境空间管控区	管控区内生态保护红线以外区域新建项目的新增污染物按相关规定实施削减替代，逐步减少污染物排放。	不属于																												
	环境空气质量功能区一类区	环境空气功能区一类区范围与广州市环境空气功能区区划保持动态衔接，管控要求遵照其管理规定。	不属于																												
大气环境空间管控	大气污染物存量重点减排区	重点控排区根据产业区块主导产业，以及园区、排污单位产业性质和污染排放特征实施重点监管与减排。大气污染物重点控排区与工业产业区块一级控制线、省级及以上工业园区、大气环境重点排污单位等保持动态衔接。	不属于																												
	大气污染物增量严控区	增量严控区内控制钢铁、建材、焦化、有色、石化、化工等项目的大气污染物排放量；落实涉挥发性有机物项目全过程治理，推进低挥发性有机物含量原辅材料替代，全面加强挥发性有机物无组织排放控制。	不属于																												
水环境空间管控	饮用水水源保护管控区	饮用水水源保护管控区范围随饮用水水源保护区调整动态更新，管理要求遵照其管理规定。	不属于																												
	重要水源涵养管控区	新建排放废水项目严格落实环境影响评价要求，现有工业废水排放须达到国家规定的标准；达不到标准的工业企业，须限期治理或搬迁。	不属于																												
	涉水生物多样性保护管	切实保护涉水野生生物及其栖息环境，严格限制新设排污口，加强温排水总量	不属于																												

	控区	控制，关闭直接影响珍稀水生生物保护的排污口，严格控制网箱养殖活动。温泉地热资源丰富的地区要进行合理开发。对可能存在水环境污染的文化旅游开发项目，按要求开展环境影响评价，加强事中事后监管。	
	水污染治理及风险防范重点区	水污染治理及风险防范重点区与工业产业区块一级控制线、省级及以上工业园区等保持动态衔接。	不属于
<p>综上所述，本项目符合《广州市人民政府关于印发广州市城市环境总体规划（2022—2035 年）》（穗府〔2024〕9 号）相关要求。</p> <p><b>9、与《广州市生态环境局办公室关于开展宠物医院环保整顿规范专项行动的通知》（穗环办〔2019〕38号）附件1《广州市生态环境局办公室关于印发广州市动物诊疗机构建设项目环境影响评价文件审批技术指引的通知》相符性分析</b></p> <p><b>表 1-4 本项目与《广州市动物诊疗机构建设项目环境影响评价文件审批技术指引》相符性分析</b></p>			
	序号	文件要求	本项目相符性分析
	1	四（一）动物医院建设项目。 在建设项目开工建设前，建设单位可委托技术单位编制建设项目环境影响报告表；具备环境影响评价技术能力的建设单位，也可自行编制建设项目环境影响报告表。动物医院建设项目环境影响报告表经有审批权的生态环境主管部门批准后，项目方可正式投入使用。	相符。 本项目开工建设前，建设单位委托编制环境影响报告表，上报主管部门审批。
	2	四（二）其他动物诊疗机构建设项目。 其他动物诊疗机构建设项目，不纳入环境影响评价管理。建设单位需履行环保主体责任，参照本指引（“五、环境影响报告表技术要点”中的“（六）防治污染措施”）落实相关环保措施，确保污染物排放达到环保标准要求。如其他动物诊疗机构建设项目调整为具备从事动物颅腔、胸腔和腹腔手术能力的，应在调整前报批建设项目环境影响报告表。	本项目属于具备从事动物颅腔、胸腔和腹腔手术能力的动物诊疗机构，应编制建设项目环境影响报告表。
	3	四（三）动物诊疗机构安装射线装置。 安装、使用Ⅱ类射线装置的，在建设项目开工建设前，建设单位可委托技术单位编制核技术利用建设项目环境影响报告表；具备环境影响评价技术能力的建设单位，也可自行编制核技术利用环境影响报告表；使用Ⅲ类射线装置的，需填报环境影响登记表，并依法备案；使用具有放射性诊疗设备的，需依法申领辐射安全许可证。	本项目使用的辐射设备，已办理相关手续

	4	<p>五（三）选址相符性分析</p> <p>选址符合农业农村主管部门的相关要求；在以下场所新建、扩建动物诊疗机构的，需加强论证其选址的环境合理性和可行性，并公开环境信息：</p> <p>1、不含商业裙楼的住宅楼内；</p> <p>2、商住综合楼内与居住层相邻的楼层；</p> <p>3、与周边学校、医院、住宅楼等环境敏感建筑距离少于 10 米的场所。</p>	<p>本项目位于广州市花都区云山大道 48 号汇豪阁 1、2 号商铺。本项目所在建筑为配有商业裙楼的汇豪阁商住楼，地上 1 层为商铺、办公，3 层以上为居住层，本项目位于 1 层商铺，与居民层相邻，故本项目与住宅楼等环境敏感建筑距离小于 10 米，为了更好地了解本项目对周边环境产生的影响，本次评价采用现场公示的方式进行环境公开信息，公示张贴地点为项目门口，公示时间为：2025 年 12 月 20 日~2025 年 12 月 27 日，共 7 天，公开期间，未收到相关公众意见。公示图片见附件 6。</p>
10、与《动物诊疗机构管理办法》（中华人民共和国农业农村部令2022年第5号）相符性分析			
表 1-5 本项目与《动物诊疗机构管理办法》相符性分析			
	序号	管理要求	本项目相符性分析
	1	<p>第五条国家实行动物诊疗许可制度。从事动物诊疗活动的机构，应当取得动物诊疗许可证，并在规定的诊疗活动范围内开展动物诊疗活动。</p>	<p>本项目按要求办理动物诊疗许可证。</p>
	2	<p>第六条从事动物诊疗活动的机构，应当具备下列条件：</p> <p>（一）有固定的动物诊疗场所，且动物诊疗场所使用面积符合省、自治区、直辖市人民政府农业农村主管部门的规定；</p> <p>（二）动物诊疗场所选址距离动物饲养场、动物屠宰加工场所、经营动物的集贸市场不少于二百米；</p> <p>（三）动物诊疗场所设有独立的出入口，出入口不得设在居民住宅楼内或者院内，不得与同一建筑物的其他用户共用通道；</p> <p>（四）具有布局合理的诊疗室、隔离室、药房等功能区；</p> <p>（五）具有诊断、消毒、冷藏、常规化验、污水处理等器械设备；</p> <p>（六）具有诊疗废弃物暂存处理设</p>	<p>符合。</p> <p>（一）本项目有固定的动物诊疗场所，且动物诊疗场所使用面积符合省、自治区、直辖市人民政府农业农村主管部门的规定；</p> <p>（二）本项目选址距离畜禽养殖场、屠宰加工场、动物交易场所大于 200m；</p> <p>（三）本项目设有独立的出入口，出入口没有设在居民住宅楼内或者院内，没有与同一建筑物的其他用户共用通道；</p> <p>（四）本项目具有布局合理的诊疗室、隔离室、药房等功能区等；</p> <p>（五）本项目具有诊断、手术、消毒、冷藏、常规化验、污水处理等器械设备；</p> <p>六）本项目具有诊疗废弃物暂存处</p>

		<p>施，并委托专业处理机构处理；</p> <p>（七）具有染疫或者疑似染疫动物的隔离控制措施及设施设备；</p> <p>（八）具有与动物诊疗活动相适应的执业兽医；</p> <p>（九）具有完善的诊疗服务、疫情报告、卫生安全防护、消毒、隔离、诊疗废弃物暂存、兽医器械、兽医处方、药物和无害化处理等管理制度。</p>	<p>理设施，并委托专业处理机构处理；</p> <p>（七）本项目不接收具有染疫或者疑似染疫动物；</p> <p>（八）本项目具有 3 名以上取得执业兽医资格证书的人员；</p> <p>（七）本项目具有完善的诊疗服务、疫情报告、卫生安全防护、消毒、隔离、诊疗废弃物暂存、兽医器械、兽医处方、药物和无害化处理等管理制度。</p>
	3	<p>第七条 动物诊所除具备本办法第六条规定的条件外，还应当具备下列条件：</p> <p>（一）具有一名以上执业兽医；</p> <p>（二）具有布局合理的手术室和手术设备。</p>	<p>符合。</p> <p>（一）项目具有 3 名执业兽医；</p> <p>（二）项目具有布局合理的手术室和手术设备。</p>
	4	<p>第八条 动物医院除具备本办法第六条规定的条件外，还应当具备下列条件：</p> <p>（一）具有三名以上执业兽医；</p> <p>（二）具有 X 光机或者 B 超等器械设备；</p> <p>（三）具有布局合理的手术室和手术设备。</p>	<p>（一）本项目具有 3 名取得执业兽医资格证书的人员；</p> <p>（二）本项目具有手术台、B 超机等器械设备；</p> <p>（三）本项目具有布局合理的手术室和手术设备。</p>
	5	<p>第二十四条 动物诊疗机构安装、使用具有放射性的诊疗设备的，应当依法经生态环境主管部门批准。</p>	<p>本项目已办理辐射安全许可证</p>
	6	<p>第二十六条 动物诊疗机构应当按照国家规定处理染疫动物及其排泄物、污染物和动物病理组织等。</p> <p>动物诊疗机构应当参照《医疗废物管理条例》的有关规定处理诊疗废弃物，不得随意丢弃诊疗废弃物，排放未经无害化处理的诊疗废水。</p>	<p>①本项目医疗废物参照《医疗废物管理条例》（2011 年修订）、《医疗卫生机构医疗废物管理办法》、《危险废物贮存污染控制标准》（GB 18597-2023）等的规定执行；动物尸体和组织器官依据《病死及死因不明动物处置办法（试行）》等的规定执行。</p> <p>②本项目医疗废水与其他排水分流设计；医疗废水经消毒处理后达到《医疗机构水污染物排放标准》（GB 18466-2005）表 2 综合医疗机构和其他医疗机构水污染物排放限值的预处理标准及和《污水排入城镇下水道水质标准》（GB/T 31962-2015）B 级标准的较严值后，经市政管网进入新华污水处理厂处理。</p>
11、与《广州市流溪河流域保护条例》（2021年修订版）相符性			



	<p><b>分析</b></p> <p>根据《广州市流溪河流域保护条例》（2021年修订版）第三十五条：“流溪河干流河道岸线和岸线两侧各五千米范围内，支流河道岸线和岸线两侧各一千米范围内，禁止新建、扩建下列设施、项目：（一）剧毒物质、危险化学品的贮存、输送设施和垃圾填埋、焚烧项目；（二）畜禽养殖项目；（三）高尔夫球场、人工滑雪场等严重污染水环境的旅游项目；（四）造纸、制革、印染、染料、含磷洗涤用品、炼焦、炼硫、炼砷、炼汞、炼铅锌、炼油、电镀、酿造、农药、石棉、水泥、玻璃、火电以及其他严重污染水环境的工业项目；（五）市人民政府确定的严重污染水环境的其他设施项目”。</p> <p>本项目与流溪河干流河道岸线范围最近距离约11.9km，不属于流溪河流域范围内。本项目为宠物医疗服务业，不属于以上禁止建设项目，运营期项目废水经处理达标后排入新华污水处理厂进行集中处理。因此，本项目与《广州市流溪河流域保护条例》（2021年修订版）相符。</p> <p><b>12、与《广州市发展改革委关于公布实施广州市流溪河流域产业绿色发展规划的通知》（穗发改〔2018〕784号）相符性分析</b></p> <p>广州市发展改革委于2018年9月11日印发了《广州市发展改革委关于公布实施广州市流溪河流域产业绿色发展规划的通知》（穗发改〔2018〕784号），提出了《广州市流溪河流域产业绿色发展规划（2016-2025年）》，力图在生态优先的原则下，围绕建设国际航运、航空、科技创新枢纽，深化枢纽型网络城市建设，引导产业集聚集群，加快产业高端化、绿色化发展，构建“一区五组团”空间格局。</p> <p>该规划所涉范围包括：从化区（良口镇、温泉镇、吕田镇、鳌头镇、太平镇、街口街、城郊街、江埔街）、花都区（花东镇、花山镇）、白云区（江高镇、人和镇、太和镇、钟落潭镇，石门街、白云湖街、均禾街、永平街、嘉禾街、同和街、鹤龙街）、黄埔区（九龙镇）以及市属的大岭山林场、流溪河林杨、黄龙带水库管理处（均位于从化</p>
--	---

	<p>区)。</p> <p>本项目位于广州市花都区新华街道，不属于该规划涉及的镇街，并且项目不属于附件《广州市流溪河流域鼓励、限制、禁止发展的产业、产品目录》中限制、禁止类产业，因此，本项目与《广州市发展改革委关于公布实施广州市流溪河流域产业绿色发展规划的通知》（穗发改〔2018〕784号）不冲突。</p> <p><b>13、与《广东省大气污染防治条例》的相符性分析</b></p> <p>本项目不属于《广东省大气污染防治条例》中禁止新建、扩建国家规划外的钢铁、原油加工、乙烯生产、造纸、水泥、平板玻璃、除特种陶瓷以外的陶瓷、有色金属冶炼等大气重污染项目；不属于严格控制新建、扩建排放恶臭污染物的工业类建设项目。</p> <p><b>14、与《广东省水污染防治条例》的相符性分析</b></p> <p>根据《广东省水污染防治条例》：排放工业废水的企业应当采取有效措施，收集和处理产生的全部生产废水，防止污染水环境。未依法领取污水排入排水管网许可证的，不得直接向生活污水管网与处理系统排放工业废水。含有毒有害水污染物的工业废水应当分类收集和处理，不得稀释排放。在饮用水水源保护区内禁止下列行为：（一）设置排污口；（二）设置油类及其他有毒有害物品的储存罐、仓库、堆栈和废弃物回收场、加工场；（三）排放、倾倒、堆放、处置剧毒物品、放射性物质以及油类、酸碱类物质、工业废渣、生活垃圾、医疗废物及其他废弃物；（四）从事船舶制造、修理、拆解作业；（五）利用码头等设施或者船舶装卸油类、垃圾、粪便、煤、有毒有害物品；（六）利用船舶运输剧毒物品、危险废物以及国家规定禁止运输的其他危险化学品；（七）运输剧毒物品的车辆通行；（八）其他污染饮用水水源的行为。</p> <p>本项目不在饮用水水源保护区范围内，项目运营期项目废水经处理达标后排入新华污水处理厂进行集中处理。本项目不涉及上述污染水源的行为。</p>
--	--

	<p>因此，本项目符合《广东省水污染防治条例》的要求。</p> <p><b>15、与广东省实施《中华人民共和国土壤污染防治法》办法的相符性分析</b></p> <p>第十五条 省人民政府生态环境主管部门应当会同农业农村、自然资源、住房城乡建设、水行政、卫生健康、林业等主管部门及地质、核工业地质等单位建立统一的土壤环境监测网络，完善监测体系，加强监测技术人员培训。</p> <p>第十九条 各类涉及土地利用的规划和可能造成土壤污染的建设项目，应当依法进行环境影响评价。环境影响评价文件应当包含对土壤可能造成的不良影响以及应当采取的相应预防措施等内容。对住宅、幼儿园、学校、医院、疗养院、养老院等建设项目进行环境影响评价时，应当调查、分析周边污染地块、污染源对项目的环境影响。建设项目配套建设的土壤污染防治设施，应当与主体工程同时设计、同时施工、同时投产使用。</p> <p>本项目范围内已做好地面硬底化处理，产生的污染物不会与土壤直接接触，项目没有污染土壤途径，可不开展环境质量现状调查。</p> <p>因此，本项目符合广东省实施《中华人民共和国土壤污染防治法》办法的要求。</p> <p><b>16、与《广东省人民政府办公厅关于印发广东省2023年土壤与地下水污染防治工作方案的通知》（粤环〔2023〕3号）的相符性分析</b></p> <p>《广东省人民政府办公厅关于印发广东省2023年土壤与地下水污染防治工作方案的通知》（粤环〔2023〕3号）：“加强涉重金属行业污染防控。深化涉镉等重点行业企业污染源排查整治，动态更新污染源排查整治清单。韶关、阳江、清远市要督促有关涉重金属污染物排放企业严格执行特别排放限值相关规定。2023年底前，各地要督促纳入大气环境重点排污单位名录的涉镉等重金属排放企业实现大气污染物中的颗粒物自动监测、监控设备联网。”</p> <p>本项目不排放含重金属废气、废水。因此，本项目符合《广东省</p>
--	---

	<p>人民政府办公厅关于印发广东省2023年土壤与地下水污染防治工作方案的通知》（粤环〔2023〕3号）要求。</p> <p><b>17、与《广东省人民政府办公厅关于印发广东省2023年大气污染防治工作方案的通知》（粤环函〔2023〕50号）的相符性分析</b></p> <p>《广东省人民政府办公厅关于印发广东省2023年大气污染防治工作方案的通知》（粤环函〔2023〕50号）：“加强低VOCs含量原辅材料应用。应用涂装工艺的工业企业应当使用低VOCs含量的涂料，并建立保存期限不得少于三年的台账，记录生产原辅材料的使用量、废弃量、去向以及VOCs含量。新改扩建的出版物印刷类项目全面使用低VOCs含量的油墨。皮鞋制造、家具制造类项目基本使用低VOCs含量的胶粘剂。房屋建筑和市政工程全面使用低VOCs含量的涂料和胶粘剂，室内地坪施工、室外构筑物防护和城市道路交通标志（特殊功能要求的除外）基本使用低VOCs含量的涂料。全面开展涉VOCs储罐排查整治。各地要按照国家石油炼制、石油化学、合成树脂、制药等现行污染物排放标准，全面开展涉VOCs储罐排查，建立储罐整治清单，制定整治方案，2023年底前基本完成整治，确需一定整改周期的，最迟在下次检维修期间完成整改。”</p> <p>本项目不使用高挥发性原辅材料。因此，本项目建设符合《广东省人民政府办公厅关于印发广东省2023年大气污染物防治工作方案的通知》（粤办函〔2023〕50号）要求。</p> <p><b>18、与《广东省人民政府办公厅关于印发广东省2023年水污染防治工作方案的通知》（粤环函〔2023〕163号）的相符性分析</b></p> <p>《广东省人民政府办公厅关于印发广东省2023年水污染防治工作方案的通知》（粤环函〔2023〕163号）：落实“三线一单”生态环境分区管控要求，严格建设项目生态环境准入。全面推行排污许可制度，加强排污许可执法监管，加大环境违法行为查处力度。推动工业园区建成污水集中处理设施并达标运行，完善园区污水收集管网。各地要针对重点流域工业污染突出问题，构建流域上下游、左</p>
--	--

	<p>右岸协调联动防治机制。加强对涉水工业企业排放废水及受纳水体监测，鼓励电子、印染、原料药制造等产业园区 开展工业废水综合毒性监控能力建设。提升工业企业清洁生产水平，优化工业废水处理工艺， 抓好金属表面处理、化工、印染、造纸、食品加工等重点行业绿色升级以及工业废水处理设施 稳定达标改造。到2023年底，珠海污水零直排“美丽园区”和佛山镇级工业园“污水零直排区”建设取得阶段性成效。</p> <p>相符性分析：本项目运营期项目废水经处理达标后排入新华污水处理厂进行集中处理，属于间接排放，不直接排入河流。因此，项目符合《广东省人民政府办公厅关于印发广东省2023年水污染防治工作方案的通知》（粤环函〔2023〕163号）要求。</p>
--	--

## 二、建设项目工程分析

建设内容	<p>广州市雅和宠物服务有限公司位于广州市花都区云山大道 48 号汇豪阁 1、2 号商铺，占地面积约为 115.8 平方米，建筑面积约为 219.36 平方米。主要设置前台、诊室、住院、药房、美容、手术室及办公室等。本项目投资 50 万元，其中环保投资 5 万元。项目门诊接收的为常见宠物，如犬类、猫等，不接收瘟犬其他带传染病，门诊年诊疗宠物 3000 例，设有 40 个宠物笼。项目不设美容功能。</p> <p>根据《建设项目环境影响评价分类管理名录》（2021 年版），本项目属于“五十、社会事业与服务业”中的“123.动物医院”中的“设有动物颅腔、胸腔和腹腔手术设施的”，需编制建设项目环境影响报告表。评价单位在建设单位大力支持下，立即开展了详细的现场调查、资料收集工作，在对本项目的环境现状和可能造成的环境影响进行分析后，依照《关于印发&lt;建设项目环境影响报告表&gt;内容、格式及编制技术指南的通知（环办环评〔2020〕33 号）》及其相关附件、技术指南的要求编制环境影响评价报告表。由于现有已建工程不纳入环境影响评价及排污许可管理，但是扩增内容设备设施、产排污信息等均需结合现有工程论述，因此本项目在编写时，将现有已建工程纳入本次环评一并评价。</p> <p>本次评价内容不包含 X 光机等辐射类项目，建设单位若涉及辐射环境影响，应另行委托有相应资质的单位对辐射环境影响进行单独评价。</p> <p><b>1、项目组成</b></p> <p>本项目位于广州市花都区云山大道 48 号汇豪阁 1、2 号商铺，主要从事宠物医院服务，租用面积 115.8 平方米，建筑面积约为 219.36 平方米（租用汇豪阁 1 号商铺 45.34 平方米，租用汇豪阁 2 号商铺 174.02 平方米），主要设置前台、诊室、住院、药房及手术室等区域。</p> <p>本项目主要建设内容如下表所示：</p>			
	<p style="text-align: center;"><b>表 2-1 本项目主要组成一览表</b></p>			
	工程组成	指标名称	工程内容	备注
	主体工程	首层 (115.8m <sup>2</sup> )	医疗废弃物暂存室、药房、DR 室、手术室、前台、诊室、候诊区、免疫室等	/

	二层 (103.56m <sup>2</sup> )	化验室、住院区、杂物间、治疗室等	/
辅助工程	办公	项目内含办公、接待	/
公用工程	配电系统	市政供电，不设备用发电机	/
	给排水系统	供水来源为市政供水；项目实行雨污分流，雨水排入雨水管网，外排废水预处理后经市政管网进入新华污水处理厂处理，最终排入天马河	/
环保工程	污水处理工程	生活污水、地面清洗废水和宠物笼及排泄盒清洗废水经所在建筑三级化粪池预处理后经排放口 DW002 排入市政管网，进入新华污水处理厂处理，最终排入天马河	依托所在建筑三级化粪池
		医疗废水经自建污水处理设施处理后经排放口 DW001 排入市政管网，进入新华污水处理厂处理，最终排入天马河	医疗废水处理设施
	废气治理	项目臭气经收集采用活性炭处理后排放，加强通风换气等措施	/
	噪声治理	加强管理，合理引导	/
	固废处置	分类收集，分类处置，设置 1 个约 1m <sup>2</sup> 一般固体废物暂存间（首层西北侧），1 个约 2m <sup>2</sup> 医疗废物暂存间（首层西北侧）	/

## 2、主要产品及产能

本项目主要产品及产能见下表。

**表 2-2 主要产品及产能一览表（单位：只/年）**

序号	产品名称	类型	项目
1	诊疗量	犬类、猫类	3000
3	合计		3000

## 3、主要生产设施及设施参数

本项目主要生产设施及设施参数见下表 2-3。

**表 2-3 本项目主要生产设施及设施参数一览表**

序号	设备名称	数量 (套)	型号、规格	用途	使用位置
1	血液细胞分析仪	1	/	检测动物血液各种细胞数量，为临床诊断和预后提供	化验
2	显微镜	1	/	可用于皮肤、血液、尿液、粪便、耳分泌物等显微诊断或分析	化验
3	兽用呼吸麻醉机	1	/	用于麻醉动物，对动物实施手术	手术室
4	手术台	1	/	为手术动物提供有效的固定	手术室
5	高压灭菌锅	1	/	为手术提供无菌手术器械，实施无菌手术	仓库

6	手持式监护仪	1	/	测量动物血压	手术室
7	生化分析仪	1	/	用于检测、分析动物生命化学物质，给临床上对疾病的诊断、治疗和预后及健康状况提供信息依据	化验室
8	X 光机	1	/	用于检测、分析动物骨关节疾病的仪器，对疾病的诊断、治疗提供信息依据	DR 室
9	B 超	1	/	用于动物疾病内脏、泌尿系统及生殖系统等疾病的辅助诊断	B 超室
10	离心机	1	/	用于对动物血液样本的离心	化验室
11	污水处理机	1	医疗污水处理器	用于处理污水	院内
12	宠物笼	40 个	/	主要为动物住院、寄养等	住院、寄养
13	紫外灯	10（灯管 0.004t 约 60 支）	医用消毒灯	紫外灯消毒	各个房间
14	血气机	1	/	检测动物血液各种细胞数量，为临床诊断和预后提供	化验室
15	免疫荧光	1	/	可用于皮肤、血液、尿液、粪便、耳分泌物等诊断或分析	化验室
16	内窥镜仪器	1	/	可用于胃部探查	手术室
17	冰箱	1	/	用于暂存动物尸体	药房
<p>说明：①项目内设 X 光机，X 光机运行时发射 X 射线，关机时，X 射线即消失，没有剩余辐射和空气活化问题，本项目所购置 X 光机属普通 X 光机，不产生放射性废气、废液和废水。本环评要求业主在放射科设备安装时必须严格执行《中华人民共和国放射性污染防治法》及其他相关规定；根据《医用诊断 X 线卫生防护标准》、《中华人民共和国放射性污染防治法》，项目所设的 X 射线影像系统应按相关环保要求另行办理相关手续，不在本次评价范围内。</p> <p>②本项目运营期所用设备均使用电能，由市政电网提供。</p>					
<p><b>4、主要原辅材料及能源消耗</b></p> <p>本项目主要原辅材料及消耗见下表。</p> <p style="text-align: center;"><b>表 2-4 项目主要原辅材料及年消耗量</b></p>					



序号	原辅材料名称	规格	年用量	最大暂存量	用途
1	带针缝合线	3-0	30 盒	3 盒	伤口缝合
2	输液器	0.55#	40 包	4 包	静脉输液
3	注射器	1/2.5/5/10ml	50 盒	25 盒	皮下注射
4	纱布块	6*6 cm	30 包	20 包	消毒
5	酒精	75% 500ml（液态）	20 瓶	2 瓶	手术辅料
6	碘酒（酒精含量 10%）	500ml（液态）	15 瓶	2 瓶	污染创伤清洗
7	新洁尔灭	500ml（液态）	15 瓶	2 瓶	消毒
8	安立消消毒液	500ml（液态）	60 瓶	10 瓶	消毒
9	针剂药品	多种规格	1500 支	400 支	治疗
10	口服药剂	多种规格	800 盒	200 盒	治疗
11	外用药剂	多种规格	1000 瓶	200 瓶	治疗
12	二氧化氯	3kg/瓶（液态）	6 瓶	2 瓶	消毒
13	棉签	/	80 包	20 包	用于蘸取药液
14	医用口罩	50 个/盒	80 盒	10 盒	防感染
15	手套	均码	70 盒	10 盒	治疗用具
16	手术服	均码	15 套	5 套	治疗用具

主要原辅料理化性质说明：

**酒精：**乙醇（英语：Ethanol，结构简式： $\text{CH}_3\text{CH}_2\text{OH}$ ）是醇类的一种，是酒的主要成分，所以又称酒精，有些地方俗称火酒，是可再生物质。化学式也可写为  $\text{C}_2\text{H}_5\text{OH}$  或  $\text{EtOH}$ ，Et 代表乙基。乙醇易燃，是常用的燃料、溶剂和消毒剂，也用于制取其他化合物。工业酒精含有少量甲醇，医用酒精主要指浓度为 75% 左右的乙醇，也包括医学上使用广泛的其他浓度酒精。乙醇与甲醚是同分异构体。

**新洁尔灭：**一种季铵盐阳离子表面活性剂，别名为苯扎溴铵/溴化苄烷铵，广泛应用于制药及医疗行业的表面及皮肤消毒。其水溶液振摇时产生多量泡沫，带有芳香气味，但尝味极苦。具有耐热性，杀菌力强，对革兰氏阳性杆菌及球菌、真菌均有效，对藻类、真菌、异养菌等均有较好的杀生效果；对革兰氏阴性杆菌及肠道病毒作用弱，对结核杆菌及芽孢无效；对皮肤和组织无刺激性，对金属、橡胶制品无腐蚀作用，可贮存较长时间而效果不减，新洁尔灭杀菌作用快，不污染衣服、性质稳定、易于保存、属消毒防腐类药。

稀释液可用于制药设备及洁净区的消毒，外科手术前洗手，皮肤消毒和霉菌感染，黏膜消毒，器械消毒，忌与肥皂，盐类或其他合成洗涤剂同时使用。1:1000~2000 溶液广泛用于手、皮肤、黏膜、器械等的消毒，其杀菌效力为苯酚的 300~400 倍，具有良好的分散作用和黏膜剥离作用。

**碘酒：**碘酊又称碘酒，通常指由 2%-7%的碘单质与碘化钾或碘化钠溶于酒精和水的混合溶液构成的消毒液。与卢氏碘液类似，碘化物和水的存在是为了用将碘单质转化为多碘离子  $I_3^-$  来增加碘的溶解度。由于碘单质本身在酒精中就有一定的溶解度，因此有时也将碘单质直接溶于酒精制成碘酒。碘酒是一种急救包中常见的药品，它可以使菌体蛋白质变性，故能杀死细菌、真菌等，因此常用于消毒伤口。碘酒穿透力强，甚至可以杀死细菌的芽孢，但对人体无害，可用于预防破伤风。

**安立消消毒液：**安立消消毒液主要成分为月苳三甲氯铵（ $C_{22}H_{40}ClN$ ），为无色或淡黄色的澄明液体；味苦；强力振摇则发生多量泡沫。安立消消毒液属阳离子型表面活性剂，具有较强的杀菌作用，金黄色葡萄球菌、丹毒杆菌、卡他球菌、沙门氏杆菌，炭疽芽孢杆菌、化脓性链球菌、口蹄疫病毒以及细小病毒等对其较敏感。

**二氧化氯：**二氧化氯（ $ClO_2$ ）是一种水溶性的强氧化剂，在常温常压下是黄绿色的气体，但在更低的温度下则呈液态。其分子量为 67.45，沸点  $11^\circ C$ ，熔点  $-59^\circ C$ ，气体  $ClO_2$  密度为 3.09（ $11^\circ C$ ），液体  $ClO_2$  的密度为 1.64， $0^\circ C$  的饱和蒸汽压为 500torr。二氧化氯在水溶液以二氧化氯单体存在，不聚合生成  $ClO_2$  气体，在  $20^\circ C$  和 4kpa 压力下，溶解度为 2.9g/l。

**橡皮膏：**是一种药品包装材料。采用纯棉布为底材，以天然橡胶和纯质氧化锌为原料。用料考究，外观精致，气味清凉芬芳，广泛适用于绊手术伤。

## 5、公用工程

### （1）用电

本项目用电由市政电网供电，不设备用发电机和锅炉，项目用电量约为 2 万度。

### （2）供水

	<p>项目主要用水为医疗用水、员工生活用水、地面清洗用水、宠物笼及排泄盒清洗用水和高压灭菌锅用水，用水量分别 45t/a、100t/a、12t/a、84t/a 和 3.6t/a，即项目年用水量为 244.6t/a（详细统计见第四章污染物排放统计章节），由市政统一供给。</p> <p>（3）排水</p> <p>项目周边有污水管网覆盖，属于新华污水处理厂服务范围。项目外排废水主要为医疗废水、生活污水、地面清洗废水、宠物笼及排泄盒清洗废水和高压蒸汽灭菌锅外排水，排水量分别 40.5t/a、80t/a、10.8t/a、75.6t/a、1.44t/a，即总排水量为 208.34t/a（详细统计见第四章污染物排放统计章节）。项目生活污水经三级化粪池预处理后执行《水污染物排放限值》（DB44/26-2001）第二时段三级标准，汇同地面清洗废水、排泄盒清洗废水等一并排入市政污水管网前执行《水污染物排放限值》（DB44/26-2001）第二时段三级标准及《污水排入城镇下水道水质标准》（GB/T 31962- 2015）B 级标准限值两者的较严者；医疗废水经二氧化氯消毒处理后达到《医疗机构水污染物排放标准》（GB 18466-2005）表 2 综合医疗机构和其他医疗机构水污染物排放限值的预处理标准及《污水排入城镇下水道水质标准》（GB/T 31962-2015）B 级标准的较严值，上述废水分别经 DW002 和 DW001 排放口排入市政管网进入新华污水处理厂处理，最终排入天马河。项目共设两个废水排放口，一个为生活污水等污水排放口（DW002），另一个为医疗废水排放口（DW001）。</p> <p>项目水平衡分析：</p>
--	---



图 2-1 本项目水平衡图

## 6、劳动定员及工作制度

本项目劳动定员共计 10 人，员工均不在项目内食宿。年工作 300 天，每天 1 班制，每班工作 12 小时（非营业时间安排 1 人值班，值班人员当天工作时间为 12 小时）。

## 7、厂区平面布置及四至情况

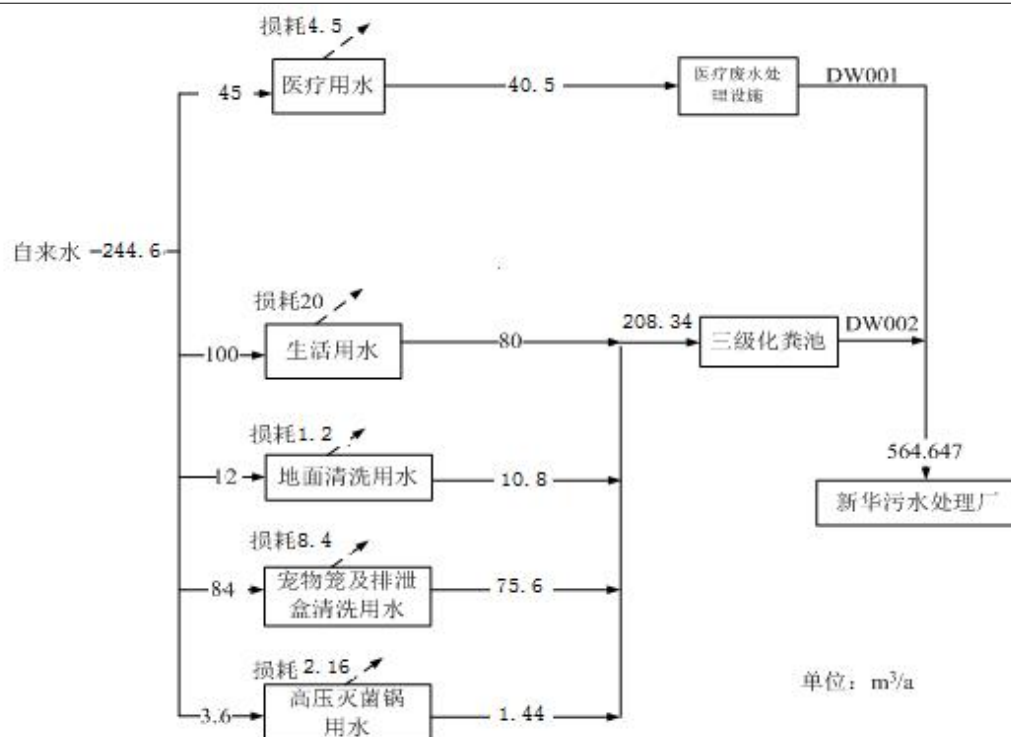
本项目位于广州市花都区云山大道 48 号汇豪阁 1、2 号商铺，东面为紧邻商铺，南面为小区电房，西面为过道，北面隔 5m 为云山大道。项目内主要设置前台、诊室、住院、药房、手术室及办公室等。各设施布置紧凑，符合工艺流程，总体布局比较合理。

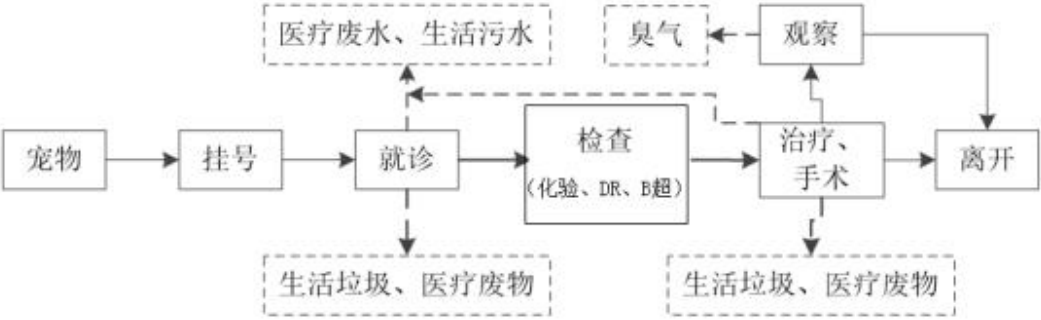
工 艺 流 程 和 产 排 污 环 节	<p><b>1、工艺流程</b></p> <p>本项目主要提供动物疾病预防、诊疗、治疗和手术（包含三腔手术：颅腔、腹腔以及胸腔手术），流程如下：</p>  <p style="text-align: center;"><b>图 2-2 营运期工艺流程</b></p> <p><b>备注：DR（X 光）该流程另外进行辐射环境影响评价并报审批部门审批。</b></p>			
	<p>诊疗流程简述：</p> <p>（1）顾客携带病患动物到前台挂号进行初步检查；</p> <p>（2）挂号检查完成后，符合条件的病患动物进行就诊；</p> <p>（3）顾客带病患动物到化验室进行常规检查，包括血、便、尿等常规检查等；本项目化验血样制成试剂片，由仪器进行检测，不使用化学药品；</p> <p>（4）化验完成后，医师根据化验数据出诊断结果，根据病患情况选择离开或治疗；</p> <p>（5）需要治疗的病患动物，可根据情况进行输液治疗、手术治疗、住院等，治疗过程中器械消毒采用高压蒸汽灭菌锅进行消毒；</p> <p>（6）治疗好的动物由顾客携带离开。</p> <p>就诊、检查、治疗、手术、住院治疗过程将相应产生医疗废物、宠物尸体和器官组织（部分宠物尸体应宠物主人要求自行带走处理）、医疗废水、宠物叫声（噪声）等污染。</p>			
	<p><b>2、污染源识别</b></p> <p>上述工艺过程的污染源识别汇总详见表 2-5。</p>			
	<p style="text-align: center;"><b>表 2-5 项目产污环节一览表</b></p>			
	序	类别	工序	污染物

	号			内容	污染因子	属性
	1	废气	诊疗过程	宠物的粪便和尿液产生的异味、医疗废物间的恶臭、以及污水处理设施产生的臭味	氨气、硫化氢、臭气浓度	间歇排放
				酒精、碘酒使用过程中产生的有机废气	VOCs	间歇排放
	2	废水	诊疗过程	医疗废水	COD <sub>Cr</sub> 、BOD <sub>5</sub> 、SS、氨氮、粪大肠菌群、总余氯等	间歇排放
			办公生活	生活污水	COD <sub>Cr</sub> 、BOD <sub>5</sub> 、SS、氨氮、总氮、总磷	间歇排放
			地面清洗	地面清洗废水	COD <sub>Cr</sub> 、BOD <sub>5</sub> 、SS、氨氮、总氮、总磷	间歇排放
			宠物笼清洗	宠物笼清洗废水	COD <sub>Cr</sub> 、BOD <sub>5</sub> 、SS、氨氮、总氮、总磷	间歇排放
	3	噪声	诊疗过程	动物叫声、工作人员及顾客的生活噪声、医疗设备噪声	Leq（A）	固定源，频发
	4	固体废物	诊疗过程	医疗废物管、宠物尸体和器官组织		/
			动物	动物粪便		/
			办公生活	生活垃圾		/
			运营过程	原辅材料包装废物、废猫砂		/
异味、臭气处理			废活性炭、废紫外线灯		/	

与项目有关的原有环境问题

**与本项目有关的原有污染情况及主要环境问题：**

本项目租用空商铺进行新建项目，不存在与项目有关的原有污染。

项目周围主要为居民区、商业办公和市政道路。项目周围环境的主要污染物为附近道路的交通噪声、汽车尾气、附近居民的生活污水、生活垃圾、厨房油烟、社会噪声、办公噪声等。

三、区域环境质量现状、环境保护目标及评价标准

区域环境  
质量现状

1、环境空气质量现状

(1) 空气质量达标区判定

本项目位于广州市花都区云山大道 48 号汇豪阁 1、2 号商铺，根据《广州市人民政府关于印发广州市环境空气功能区区划（2025 年修订版）的通知》（穗府〔2025〕5 号），本项目大气环境质量评价区域属二类区，故环境空气质量执行《环境空气质量标准》（GB 3095-2012）及其 2018 年修改单中的二级标准。

为了解建设项目周围环境空气质量现状，本报告引用广州市生态环境局官网发布的《2024 年广州市生态环境状况公报》，具体指标数值如下：

表 3-1 区域空气质量现状评价表

评价年份	污染物	年评价指标	花都区			
			现状浓度（μg/m³）	标准值（μg/m³）	占标率（%）	达标情况
2024 年	SO₂	年平均浓度	7	60	11.7%	达标
	NO₂		25	40	62.5%	达标
	CO	第 95 百分位数 24 小时平均浓度	0.8mg/m³	4mg/m³	20.0%	达标
	O₃	90 百分位数日最大 8 小时平均浓度	141	160	88.1%	达标
	PM₁₀	年平均浓度	37	70	52.9%	达标
	PM₂.₅		22	35	62.9%	达标

监测结果表明，广州市花都区的大气环境质量六项常规监测指标中均满足《环境空气质量标准》（GB 3095-2012）及其修改单（生态环境部 2018 年第 29 号）中的二级标准要求，其余均符合要求。因此，项目所在区域为环境空气质量达标区。

2、地表水环境质量现状

项目所在位置属于新华污水处理厂纳污范围，项目废水经处理后通过市政管网排至新华污水处理厂。新华污水处理厂尾水经专用管道排入天马河。

根据《广州市生态环境局关于印发广州市水环境区调整方案（试行）的通知》（穗环〔2022〕122 号），《广东省人民政府关于广州市饮用水水源保护区区划规

范优化方案的批复》（粤府函〔2020〕83号），天马河的水环境功能为景工农。天马河（秀全水库坝下海布一新街河口罗溪）执行《地表水环境质量标准》（GB3838-2002）Ⅳ类标准，因此天马河的水质保护目标应执行《地表水环境质量标准（GB3838-2002）》Ⅳ类标准。

为了解天马河的环境质量现状，本次引用《广州俊粤海绵耳塞有限公司建设项目检测报告》，由广东承天检测技术有限公司于2024年7月31日至8月2日在新华污水处理厂上下游进行环境质量现状检测的数据，检测点位见表3-3，检测结果见表3-4所示：

本项目位于新华污水处理厂纳污范围，项目外排污水纳入新华污水处理厂进行深度处理，尾水经大布迳河排入天马河。根据《广州市生态环境局关于印发广州市水功能区调整方案（试行）的通知》（穗环〔2022〕122号），天马河2030年水质管理目标为Ⅳ类，执行《地表水环境质量标准》（GB 3838-2002）中的Ⅳ类标准。

表 3-2 地表水环境质量现状监测点位基本信息

监测河流	监测点位
天马河	W1（距新华污水处理厂排放口上游 500m）
	W2（距新华污水处理厂排放口下游 1.2km）
	W3（天马河和新街河交汇处下游 500m）

表 3-3 地表水环境质量现状监测结果表

监测点位	检测项目	单位	采样日期及检测结果			标准限值	达标情况
			2024.7.31	2024.8.1	2024.8.2		
W1（距新华污水处理厂排放口上游 500m）	水温	℃	25.8	27.1	27.1	/	/
	pH 值	无量纲	7.3	7.4	7.3	6~9	达标
	DO	mg/L	5.88	5.85	5.87	≥3	达标
	SS	mg/L	23	19	25	/	/
	COD <sub>Cr</sub>	mg/L	22	19	21	≤30	达标
	氨氮	mg/L	0.205	0.211	0.282	≤1.5	达标
	BOD <sub>5</sub>	mg/L	4.2	3.7	4.5	≤6	达标
	总磷	mg/L	0.08	0.07	0.10	≤0.3	达标
	LAS	mg/L	0.083	0.062	0.05(L)	≤0.3	达标



		石油类	mg/L	0.14	0.17	0.16	≤0.5	达标
		总氮	mg/L	0.64	0.66	0.69	≤1.5	达标
		粪大肠菌群	MPN/L	2.1×10 <sup>3</sup>	1.7×10 <sup>3</sup>	2.0×10 <sup>3</sup>	≤2000 0	达标
	W2（距新华污水处理厂排放口下游1.2km）	水温	无量纲	26.1	27.3	27.4	/	/
		pH 值	℃	7.5	7.5	7.4	6~9	达标
		DO	mg/L	5.94	5.95	5.96	≥3	达标
		SS	mg/L	26	23	20	/	/
		COD <sub>Cr</sub>	mg/L	18	22	24	≤30	达标
		氨氮	mg/L	0.162	0.186	0.248	≤1.5	达标
		BOD <sub>5</sub>	mg/L	3.6	4.4	4.0	≤6	达标
		总磷	mg/L	0.12	0.15	0.13	≤0.3	达标
		LAS	mg/L	0.103	0.096	0.065	≤0.3	达标
		石油类	mg/L	0.12	0.13	0.12	≤0.5	达标
		总氮	mg/L	0.89	0.86	0.82	≤1.5	达标
		粪大肠菌群	MPN/L	3.8×10 <sup>3</sup>	3.2×10 <sup>3</sup>	3.6×10 <sup>3</sup>	≤2000 0	达标
	W3（天马河和新街河交汇处下游500m）	水温	无量纲	26.4	27.5	27.6	/	/
		pH 值	℃	7.2	7.3	7.4	6~9	达标
		DO	mg/L	5.71	5.73	5.69	≥3	达标
		SS	mg/L	20	15	23	/	/
		COD <sub>Cr</sub>	mg/L	24	16	25	≤30	达标
		氨氮	mg/L	0.223	0.248	0.250	≤1.5	达标
		BOD <sub>5</sub>	mg/L	4.8	3.2	4.8	≤6	达标
		总磷	mg/L	0.06	0.05	0.06	≤0.3	达标
		LAS	mg/L	0.117	0.126	0.072	≤0.3	达标
		石油类	mg/L	0.09	0.10	0.08	≤0.5	达标
		总氮	mg/L	0.58	0.54	0.56	≤1.5	达标
		粪大肠菌群	MPN/L	1.4×10 <sup>3</sup>	2.1×10 <sup>3</sup>	1.7×10 <sup>3</sup>	≤2000 0	达标
从引用的监测数据可以看出，天马河和新街河的环境质量现状均能达到《地表水环境质量标准》（GB3838-2002）Ⅳ类标准要求，水质状况良好，项目所在区域纳污水可满足相应水质功能要求。								

<div>3、声环境质量现状</div> <div>根据《广州市人民政府办公厅关于印发广州市声环境功能区区划（2024 年修订版）的通知》（穗府办〔2025〕2 号），本项目所在区域声功能区属 2 类区，北侧距离城市主干道云山大道约 5 米（见附图 7），属于 4a 类区，北边界声环境执行《声环境质量标准》（GB 3096-2008）4a 类标准，其余边界声环境执行《声环境质量标准》（GB 3096-2008）2 类标准。</div> <div>为了解本项目选址周围声环境质量现状，茂名市广润检测有限公司于 2025 年 12 月 20 日对项目南、西、北边界（东面紧邻其他商铺，不设监测点）及周边声环境保护目标进行了监测，监测报告（报告编号：GR251220X01）见附件 9，监测结果见下表。</div> <div>表3-4 环境噪声现状监测结果统计表单位：dB(A)</div> <table><tr><th rowspan="3">检测日期</th><th rowspan="3">检测点位</th><th colspan="4">Leq 值[dB(A)]</th></tr><tr><th colspan="2">检测结果</th><th colspan="2">标准限值</th></tr><tr><th>昼间</th><th>夜间</th><th>昼间</th><th>夜间</th></tr><tr><td rowspan="11">2025.12.20</td><td>项目南边界 N1</td><td>56</td><td>45</td><td>60</td><td>50</td></tr><tr><td>项目西边界 N2</td><td>55</td><td>45</td><td>60</td><td>50</td></tr><tr><td>项目北边界 N3</td><td>56</td><td>46</td><td>70</td><td>55</td></tr><tr><td>项目所在建筑（汇豪阁）居民层 N4</td><td>56</td><td>45</td><td>60</td><td>50</td></tr><tr><td>项目周边商住楼（上庄）1 N5</td><td>57</td><td>46</td><td>60</td><td>50</td></tr><tr><td>项目周边商住楼（上庄）2 N6</td><td>55</td><td>46</td><td>60</td><td>50</td></tr><tr><td>项目周边商住楼（上庄）3 N7</td><td>55</td><td>45</td><td>60</td><td>50</td></tr><tr><td>项目周边商住楼（上庄）4 N8</td><td>56</td><td>47</td><td>60</td><td>50</td></tr><tr><td>项目周边商住楼（上庄）5 N9</td><td>57</td><td>47</td><td>60</td><td>50</td></tr><tr><td>项目周边商住楼（上庄）6 N10</td><td>56</td><td>46</td><td>60</td><td>50</td></tr><tr><td>广州市花都区城市更新局 N11</td><td>57</td><td>47</td><td>60</td><td>50</td></tr></table> <div>备注：1、执行《声环境质量标准》（GB3096-2008）2 类标准； 2、天气：晴；气温：25.6℃；相对湿度：61%；风速：1.9m/s；</div> <div>由监测结果表明，本项目周边 50m 范围内的声环境保护目标符合《声环境质量标准》（GB 3096-2008）2 和 4a 类标准要求；项目边界符合《声环境质量标</div>						检测日期	检测点位	Leq 值[dB(A)]				检测结果		标准限值		昼间	夜间	昼间	夜间	2025.12.20	项目南边界 N1	56	45	60	50	项目西边界 N2	55	45	60	50	项目北边界 N3	56	46	70	55	项目所在建筑（汇豪阁）居民层 N4	56	45	60	50	项目周边商住楼（上庄）1 N5	57	46	60	50	项目周边商住楼（上庄）2 N6	55	46	60	50	项目周边商住楼（上庄）3 N7	55	45	60	50	项目周边商住楼（上庄）4 N8	56	47	60	50	项目周边商住楼（上庄）5 N9	57	47	60	50	项目周边商住楼（上庄）6 N10	56	46	60	50	广州市花都区城市更新局 N11	57	47	60	50
检测日期	检测点位	Leq 值[dB(A)]																																																																									
		检测结果		标准限值																																																																							
		昼间	夜间	昼间	夜间																																																																						
2025.12.20	项目南边界 N1	56	45	60	50																																																																						
	项目西边界 N2	55	45	60	50																																																																						
	项目北边界 N3	56	46	70	55																																																																						
	项目所在建筑（汇豪阁）居民层 N4	56	45	60	50																																																																						
	项目周边商住楼（上庄）1 N5	57	46	60	50																																																																						
	项目周边商住楼（上庄）2 N6	55	46	60	50																																																																						
	项目周边商住楼（上庄）3 N7	55	45	60	50																																																																						
	项目周边商住楼（上庄）4 N8	56	47	60	50																																																																						
	项目周边商住楼（上庄）5 N9	57	47	60	50																																																																						
	项目周边商住楼（上庄）6 N10	56	46	60	50																																																																						
	广州市花都区城市更新局 N11	57	47	60	50																																																																						



2	上庄	-10	0	居民	约 4000	境二类	南、西	10
3	梁丽清牙科门诊	110	0	医疗机构	约 10		东	110
4	培恩幼儿园	105	0	学校	约 60		东	105
5	新拓花园	175	0	居民	约 300		东	175
6	雅俊巷	170	-5	居民	约 400		东南	180
7	雅俊苑	330	-60	居民	约 200		东南	340
8	田美小区	405	-165	居民	约 200		东南	445
9	金河湾	275	-135	居民	约 200		东南	320
10	宫村	145	-120	居民	约 500		东面	200
11	五洲花园	0	-485	居民	约 550		南	485
12	华贵苑	0	-465	居民	约 200		南	465
13	粤富花园	0	415	居民	约 300		南	415
14	花都区文化广电 旅游体育馆	-105	-400	政府机关	约 100		西南	420
15	全鸿花园	-395	0	居民	约 300		西	395
16	新华街第五小学	-395	235	学校	约 700		西北	475
17	花城苑	-390	240	居民	约 800		西北	475
18	花都区职业技术学校	0	135	学校	约 1000		北	135
19	地产小区	-90	30	居民	约 300		西北	95
20	广州市花都区城市 更新局	0	50	政府机关	约 100		北	50
21	天贵路小区	0	410	居民	约 200		北	410
22	祈乐苑	105	80	居民	约 200		东北	125
23	天贵社区	210	50	居民	约 400		东北	215
24	田美旧村	365	355	居民	约 200		东北	475
注：以项目中心（北纬 23 度 23 分 19.037 秒，东经：113 度 13 分 14.569 秒）为中心坐标（0，0）。								
2、水环境保护目标								
本项目周边无水源保护区，厂界外 500 米范围内无地下水集中式饮用水水源和热水、矿泉水、温泉等特殊地下水资源。								
3、声环境保护目标								
本项目厂界外 50 米范围内声环境保护目标如下。								

表 3-6 声环境保护目标一览表

序号	敏感点名称	坐标/m		保护对象	保护规模（人）	环境功能区	相对厂址方位	相对厂界距离/m
		X	Y					
1	汇豪阁	0	0	居民	约 70	声环境 2、4a 类	/	0
2	上庄	-10	0	居民	约 4000		南、西	10
3	广州市花都区城市更新局	0	50	政府机关	约 100		北	50

备注：以本项目中心点（北纬 23 度 23 分 19.037 秒，东经：113 度 13 分 14.569 秒）为坐标原点（0，0）。

4、生态环境保护目标

本项目租用已建建筑营业，用地范围内无生态环境保护目标。

1、水污染物排放标准

本项目生活污水、地面清洗废水、排泄盒清洗废水经处理后执行《水污染物排放限值》（DB44/26-2001）第二时段三级标准，排入市政污水管网前执行《水污染物排放限值》（DB44/26-2001）第二时段三级标准及《污水排入城镇下水道水质标准》（GB/T 31962- 2015）B 级标准限值两者的较严值；医疗废水执行《医疗机构水污染物排放标准》（GB 18466-2005）表 2 综合医疗机构和其他医疗机构水污染物排放限值（日均值）预处理标准和《污水排入城镇下水道水质标准》（GB/T 31962-2015）B 级标准的较严值，具体见下表。

表3-7 项目水污染物排放限值 （单位：mg/L，pH 除外）

污染物	pH	COD Cr	BOD <sub>5</sub>	SS	氨 氮	粪大肠 菌群	总余 氯	LA S	总 磷	总 氮
1、生活污水、地面清洗废水和宠物笼以及排泄盒清洗废水										
《水污染物排放限值（DB44/26-2001）第二时段三级标准	6-9	≤500	≤300	≤400	/	/	/	20	/	/
《污水排入城镇下水道水质标准》 （GB/T 31962-2015）B 级标准	6.5~9.5	≤500	≤350	≤400	≤45	/	/	20	8	70
较严者	6.5~9	≤500	≤300	≤400	≤45	/	/	20	8	70
2、医疗废水										
《医疗机构水污染物排放标准》（GB 18466-2005）表 2	6-9	≤250	≤100	≤60	/	≤5000 MPN/L	≤2~8	/	/	/

预处理标准										
《污水排入城镇下水道水质标准》 (GB/T 31962-2015) B 级标准	6.5~9.5	≤500	≤350	≤400	≤45	/	8	/	/	/
较严者	6.5~9	≤250	≤100	≤60	≤45	≤5000 MPN/L	≤2~8	/	/	/

## 2、大气污染物排放标准

本项目污水处理站边界臭气浓度、NH<sub>3</sub>、H<sub>2</sub>S 无组织排放执行《医疗机构水污染物排放标准》(GB 18466-2005)表 3 污水处理站周边大气污染物最高允许浓度。项目边界 NH<sub>3</sub>、H<sub>2</sub>S、臭气浓度无组织排放执行《恶臭污染物排放标准》(GB 14554-93)表 1 厂界新改扩建二级标准。项目诊疗过程中使用的酒精和碘酒产生的有机废气(NMHC)，无组织排放执行《大气污染物排放限值》(DB44/27-2001)表 2 第二时段无组织排放监控浓度限值。

**表3-8 大气污染物排放标准**

序号	废气类型	污染物	单位	标准值	标准
1	项目运营期 废气(厂界)	臭气浓度	无量纲	20	《恶臭污染物排放标准》(GB 14554-93)
2		硫化氢	mg/m <sup>3</sup>	0.06	
3		氨	mg/m <sup>3</sup>	1.5	
4	污水处理设施 废气	硫化氢	mg/m <sup>3</sup>	0.03	《医疗机构水污染物排放标准》(GB 18466-2005)
5		氨	mg/m <sup>3</sup>	1.0	
6		臭气浓度	无量纲	10	
7	消毒废气	NMHC	mg/m <sup>3</sup>	4.0	《大气污染物排放限值》(DB44/27-2001)表 2 第二时段无组织排放监控浓度限值

## 3、噪声排放标准

项目运营期各边界执行《社会生活环境噪声排放标准》(GB 22337-2008)2、4 类标准，具体限值见下表。

**表 3-9 项目厂界环境噪声排放标准 单位：dB (A)**

声环境功能区类别	噪声排放限值	
	昼间	夜间

	东、南和西面：2 类	≤60	≤50
	北面：4 类	≤70	≤55
	<b>4、固废排放标准</b>  固体废物管理应遵照《中华人民共和国固体废物污染环境防治法》（2020 年修订）、《广东省固体废物污染环境防治条例》（第 18 号公告）、《一般工业固体废物贮存和填埋污染控制标准》（GB 18599-2020）（执行“一般工业固体废物在厂内采用库房或包装工具贮存，贮存过程应满足相应防渗漏、防雨淋、防扬尘等环境保护要求”）、医疗废物的放置和处置应严格按照《医疗卫生机构医疗废物管理办法》（中华人民共和国卫生部令第 36 号）、《医疗废物管理条例》（2011 年）、《医疗废物集中处置技术规范》（环发〔2003〕206 号）及《广东省医疗废物管理条例》（2007 年 7 月 1 日起施行）的要求执行、危险废物还应遵照《危险废物贮存污染控制标准》（GB 18597-2023）的要求、《病死及死因不明动物处置办法（试行）》。		
总量控制指标	根据项目的污染物排放总量，建议本项目的总量控制指标按以下执行：  <b>1、水污染物排放总量控制指标</b>  本项目废水排放量为208.34t/a，其中医疗废水经消毒达到《医疗机构水污染物排放标准》（GB 18466-2005）中表2综合医疗机构和其他医疗机构水污染物排放限值（日均值）预处理排放标准后，与宠物笼、排泄盒清洗用水、生活污水、地面清洗废水、高压蒸汽灭菌锅外排水经三级化粪池预处理达到广东省《水污染物排放限值》（DB44/26-2001）第二时段三级标准后由市政污水管网及《污水排入城镇下水道水质标准》（GB/T 31962- 2015）B级标准限值两者的较严者后，引入新华污水处理厂进一步处理，尾水排入天马河。新华污水处理厂尾水排放标准执行《城镇污水处理厂污染物排放标准》（GB 18921-2002）一级A标准和广东省地方标准《水污染物排放限值》（DB44/26-2001）第二时段一级标准的较严值，即COD <sub>Cr</sub> ≤40mg/L、氨氮≤5mg/L。  本项目 COD <sub>Cr</sub> 、氨氮申请总量控制指标分别为 0.0080t/a、0.0010t/a。根据相关规定，所需 COD <sub>Cr</sub> 、氨氮总量指标须实行 2 倍削减替代，本项目申请总量指标分别为 COD <sub>Cr</sub> 0.0160t/a、氨氮 0.0020t/a。		

	<p>2、大气污染物排放总量控制指标</p> <p>根据《广东省环境保护厅关于印发广东省环境保护“十四五”规划的通知》（粤环〔2016〕51号）规定，广东省大气污染物总量控制指标有SO<sub>2</sub>、NO<sub>x</sub>、VOCs。</p> <p>本项目运营期废气主要为恶臭气体和有机废气，主要污染因子为NH<sub>3</sub>、H<sub>2</sub>S、臭气浓度和非甲烷总烃。NH<sub>3</sub>、H<sub>2</sub>S、臭气浓度未列入大气污染物总量控制指标；非甲烷总烃源自医用酒精消毒挥发产生的有机废气，根据广东省生态环境厅关于“乙醇是否要申请VOCs总量指标”一问的回复（网络链接：<a href="http://gdee.gd.gov.cn/qtwt/content/post_2950137.html">http://gdee.gd.gov.cn/qtwt/content/post_2950137.html</a>）“使用乙醇做溶剂的工业企业项目，需要申请；医院日常使用，属于生活源排放，而且医院使用大部分属于无组织排放，暂不需要申请总量指标。”，因此本项目酒精消毒废气可不设总量控制指标。因此，本项目不设置大气污染物排放总量控制指标。</p>
--	--



## 四、主要环境影响和保护措施

施 工 期 环 境 保 护 措 施	<p>本项目不涉及土建施工，施工仅须设备安装，设备安装产生的污染较少，施工完成后，污染随即消失，对周围环境的影响可接受。为了减轻施工带来的不利影响，拟采取的措施包括：</p> <p>1、施工废水：主要是施工人员的生活污水，依托周边所在建筑的排水系统。</p> <p>2、施工噪声：主要是钻孔、设备安装等作业噪声。拟采取合理安排作业时段，夜间及午休时间禁止施工等。</p> <p>3、施工固废：主要是包装废物、生活垃圾等。包装废物交回收商回收，生活垃圾交环卫部门统一清运。</p>																																																												
运 营 期 环 境 影 响 和 保 护 措 施	<p>一、废气</p> <p>1、废气产排情况</p> <p>根据《污染源源强核算技术指南 准则》（HJ884-2018），项目废气污染源源强核算情况如下表。</p> <p style="text-align: center;"><b>表 4-1 废气污染源源强核算结果及相关参数一览表</b></p> <table><tr><th rowspan="2">产污环节</th><th rowspan="2">污染物种类</th><th colspan="2">污染物产生情况</th><th rowspan="2">排放方式</th><th colspan="5">治理措施</th><th colspan="2">污染物排放</th></tr><tr><th>产生量 (kg/a)</th><th>产生速率 (kg/h)</th><th>处理能力</th><th>处理工艺</th><th>收集效率 (%)</th><th>去除率 (%)</th><th>技术是否可行</th><th>排放量 (kg/a)</th><th>排放速率 (kg/h)</th></tr><tr><td rowspan="4">营运过程</td><td>臭气浓度</td><td>/</td><td>/</td><td rowspan="3">无组织</td><td rowspan="3">1500m³/h</td><td rowspan="3">室内采用紫外线消毒，整室收集后采用活性炭吸附装置处理</td><td>/</td><td>/</td><td>是</td><td colspan="2">14（无量纲）</td></tr><tr><td>H<sub>2</sub>S</td><td>0.02088</td><td>0.0000058</td><td>80</td><td>50</td><td>是</td><td>0.0125</td><td>0.0000035</td></tr><tr><td>NH<sub>3</sub></td><td>2.16</td><td>0.0006</td><td>80</td><td>50</td><td>是</td><td>1.296</td><td>0.00036</td></tr><tr><td>VOC<sub>s</sub></td><td>6.805</td><td>/</td><td>无组织</td><td>/</td><td>/</td><td>/</td><td>/</td><td>/</td><td>6.805</td><td>/</td></tr></table> <p>注：本项目废气产生速率参考《广州菲尔顿宠物医院有限公司建设项目环境影响报告表》，批文号：穗环管影（云）〔2022〕126 号，类比项目与本项目经营范围一致，均为宠物医</p>	产污环节	污染物种类	污染物产生情况		排放方式	治理措施					污染物排放		产生量 (kg/a)	产生速率 (kg/h)	处理能力	处理工艺	收集效率 (%)	去除率 (%)	技术是否可行	排放量 (kg/a)	排放速率 (kg/h)	营运过程	臭气浓度	/	/	无组织	1500m³/h	室内采用紫外线消毒，整室收集后采用活性炭吸附装置处理	/	/	是	14（无量纲）		H <sub>2</sub> S	0.02088	0.0000058	80	50	是	0.0125	0.0000035	NH <sub>3</sub>	2.16	0.0006	80	50	是	1.296	0.00036	VOC <sub>s</sub>	6.805	/	无组织	/	/	/	/	/	6.805	/
产污环节	污染物种类			污染物产生情况			排放方式	治理措施					污染物排放																																																
		产生量 (kg/a)	产生速率 (kg/h)	处理能力	处理工艺	收集效率 (%)		去除率 (%)	技术是否可行	排放量 (kg/a)	排放速率 (kg/h)																																																		
营运过程	臭气浓度	/	/	无组织	1500m³/h	室内采用紫外线消毒，整室收集后采用活性炭吸附装置处理	/	/	是	14（无量纲）																																																			
	H <sub>2</sub> S	0.02088	0.0000058				80	50	是	0.0125	0.0000035																																																		
	NH <sub>3</sub>	2.16	0.0006				80	50	是	1.296	0.00036																																																		
	VOC <sub>s</sub>	6.805	/	无组织	/	/	/	/	/	6.805	/																																																		

	<p>院，具有动物颅腔、腹腔以及胸腔手术能力，接待宠物量为 10 只/天（含洗浴），主要废气类型均为动物自身和粪便尿液、危险废物暂存间、诊疗废弃物暂存间产生的异味和医疗废水处理设施的臭气，建筑面积为 180m<sup>2</sup>，废水处理方式为含氯消毒剂和三级化粪池，项目采用紫外线灯管消毒；污水处理设备为密闭设计，医院各工作间整体换气收集加上紫外线消毒+活性炭吸附处理后无组织排放。本项目接待宠物量为 10 只/天，建筑面积约为 219.36m<sup>2</sup>，项目采用紫外线灯管消毒；污水处理设备为密闭设计，医院工作间整体换气收集加上紫外线消毒+活性炭吸附处理后无组织排放。本项目与类比项目经营范围、经营规模、废气产生类型、收集方式和处理方式均一致，具有一定可比性。</p>
	<p>本项目产生的废气主要为动物自身和粪便尿液、危险废物暂存间、诊疗废弃物暂存间产生的异味、污水处理设施产生的恶臭，主要污染因子为臭气浓度、NH<sub>3</sub> 及 H<sub>2</sub>S，以及酒精消毒有机废气。</p> <p><b>①动物自身和粪便尿液、危险废物暂存间、诊疗废弃物暂存间产生的异味</b></p> <p>本项目动物自身和粪便尿液、危险废物暂存间、诊疗废弃物暂存间产生的异味，主要污染物为臭气浓度、H<sub>2</sub>S、NH<sub>3</sub>。</p> <p>本项目属于正规宠物医院，设备设施完善，在住院室内设置排便排尿盒，由专人及时进行处理，因此产生气味较少；手术室在手术过程中不排风，手术结束后经紫外线灯管消毒处理后再排风，最大程度杀灭细菌病毒后再外排，对环境的影响不大；诊室、住院等其他工作间定期用紫外线灯管定期杀毒，减少细菌病毒滋生；日常对危险废物暂存间、诊疗废弃物暂存间等各工作间做好消毒，防止细菌病毒滋生。项目诊室、手术室和住院区房间换气过程中废气经收集后采用活性炭吸附装置处理后引至室外排放。</p> <p>项目设有完善的通风装置，项目诊室、手术室和住院区通过整室机械通风换气(1h/10 次以上,总面积约 30.48m<sup>2</sup>(诊室一 5.7m<sup>2</sup>、诊室二 4.99m<sup>2</sup>、手术室 10.5m<sup>2</sup>、皮肤病治疗室 9.29m<sup>2</sup>)、层高约 2.5m，则每小时换气量约为 762m<sup>3</sup>)，考虑其损耗等情况，其换气风量设为 1500m<sup>3</sup>/h，在通风排气口安装活性炭吸附措施，减少恶臭排放。同时换气口设置在项目门口上方，远离敏感点。</p> <p>考虑暂无文献对恶臭整室收集效率进行研究，因此本次废气收集效率参考《广东省工业源挥发性有机物减排量核算方法（2023 年修订版）》中表 3.3-2 废</p>

	<p>气收集集气效率参考值，全密封设备/空间（单层密闭正压——产生源设置在密闭车间内，所有开口处，包括人员或物料进出口处呈正压）收集效率为 80%，本项目诊室、手术室和留院室日常密闭，仅出去时打开门（人员进出口处呈正压），因此本次收集效率按 80%计算。</p> <p>参考《吸附法工业有机废气治理工程技术规范》（HJ2026-2013）、《广东省表面涂装（汽车制造业）挥发性有机废气治理技术指南》（广东省环保厅 2015 年 2 月）、《广东省印刷行业挥发性有机化合物废气治理技术指南》（广东省环保厅 2013 年 11 月）、《广东省制鞋行业挥发性有机废气治理技术指南》（广东省环保厅 2015 年 2 月）、《广东省家具制造行业挥发性有机废气治理技术指南》（广东省环保厅 2014 年 12 月）等提出的关于活性炭吸附的处理效率，基本在 50%~90%之间，本次按 50%计算。</p> <p>项目的废气经收集后采用活性炭吸附装置处理后引至室外排放，废气收集效率为 80%，活性炭吸附效率为 50%，经计算，H<sub>2</sub>S、NH<sub>3</sub> 无组织排放速率分别为 0.0000035kg/h、0.000035kg/h，无组织排放量分别为 0.1512kg/a、1.512kg/a。</p> <p>臭气浓度与通风时间及季节有关，高温或长期封闭其臭气浓度会增加。本项目拟在项目内安装排气扇，将废气统一抽至活性炭吸附装置处理后引至室外无组织排放。</p> <p>此外，宠物病房内设置有排便和排尿盒，并且有专人进行清洗，夏天增加清洗频次，每天对房间使用移动式紫外消毒器进行消毒。臭气浓度、H<sub>2</sub>S、NH<sub>3</sub> 厂界无组织排放能达到《恶臭污染物排放标准》（GB 14554-93）表 1 恶臭污染物厂界标准值二级标准中新改扩建标准限值要求。</p> <p><b>②污水处理设施产生的恶臭</b></p> <p>项目设有二氧化氯消毒箱对产生的医疗废水进行收集消毒处理，污水处理设备为密闭设计，且规模较小，产生的恶臭等气体较少。为减少臭气对周边敏感点影响，本项目门窗日常关闭，采取集中换气方式减少臭气污染。</p> <p>由于项目污水处理设备为密闭设计，且废水处理量较少，污水处理设备主要为消毒功能，无污泥产生，因此污水处理设施产生的恶臭较少，污水处理设施周</p>
--	---

边可达到《医疗机构水污染物排放标准》（GB 18466-2005）表 3 污水处理站周边大气污染物最高允许浓度限值要求。项目设有完善的通风装置，项目手术室和住院区通过整室机械通风换气（1h/10 次），在通风排气口安装活性炭吸附措施，减少恶臭污染，换气口位于项目门口上方，远离敏感点。经上述措施处理后，污水处理设施周边可达到《医疗机构水污染物排放标准》（GB 18466-2005）表 3 污水处理站周边大气污染物最高允许浓度限值要求，项目厂界可达到《恶臭污染物排放标准》（GB 14554-93）表 1 恶臭污染物厂界标准值二级新扩改建标准，项目产生的恶臭气体对周边大气环境影响不大。

### ③诊疗过程中产生的有机废气

本项目在诊疗过程中会使用少量的酒精和碘酒对动物进行消毒，根据表 2-4 项目酒精和碘酒使用量分别为 20 瓶，本项目有机废气按 100%挥发，因此 VOCs 产生量为  $75\% \times 500\text{ml} \times 0.79\text{g/cm}^3 \times 20 \text{ 瓶} / 1000 + 10\% \times 500\text{ml} \times 0.88\text{g/cm}^3 \times 20 \text{ 瓶} / 1000 \approx 6.805\text{kg/a}$ 。因为酒精和碘酒使用过程及挥发过程时间难以估算，因此本次环评仅核算总量。诊疗过程中产生的有机废气极少，经通风后对周边大气环境影响不大，无组织排放执行《大气污染物排放限值》（DB44/27-2001）表 2 第二时段无组织排放监控浓度限值。

## 2、非正常情况

本项目在非正常情况下废气处理设施出现故障不能正常运行时，应立即停止生产，关闭生产设备，关闭废气处理设施，及时进行监测维修，因此项目在开机、停机等非正常情况下无废气污染物产生。

**表4-2 废气非正常情况下排放量核算表**

非正常排放原因	污染物	非正常排放速率kg/h	单次持续时间/h	年发生频次	应对措施
废气处理设施故障，活性炭吸附装置处理效率为 0%	H <sub>2</sub> S	0.0000058	1	1	定期进行废气排放监测，发现故障出现后应及时进行维修，关闭废气处理设施，及时更换活性炭
	NH <sub>3</sub>	0.0006	1	1	
	臭气浓度	少量	1	1	

## 3、措施可行性分析

项目设有紫外线消毒装置，整室废气经收集后进入活性炭吸附装置。臭气废

气处理工艺流程如下所示。

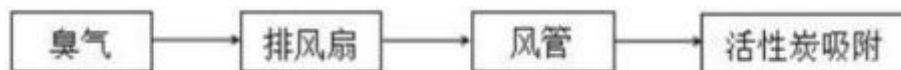

活性炭吸附原理：活性炭是一种非极性表面、疏水性和亲有机物的吸附剂，能够有效去除废气中的有机溶剂和臭味，与废气接触时产生强烈的相互物理作用力—范德华力，在此力作用下，有机废气中的有害成分被截留，使气体得到净化。为达到稳定的工作效率，活性炭需定期更换。

紫外线消毒装置工作原理：波长为200~300nm的紫外线都有杀菌能力，其中以260nm的杀菌力最强。在波长一定的条件下，紫外线的杀菌效率与强度和时间的乘积成正比。紫外线杀菌机理主要是因为其诱导了嘧啶二聚体的形成以破坏DNA结构，从而抑制了病毒、细菌等微生物的复制繁殖。另一方面，由于辐射能使空气中的氧电离成 $[O]$ ，再使 $O_2$ 氧化生成臭氧（ $O_3$ ）， $O_3$ 具有强氧化作用，可以杀灭细菌、去除恶臭物质。本项目拟采用的移动式紫外消毒装置，消毒装置需注意灯管的强度、有效照射范围及接触时间，以确保通过的废气得到有效处理。

项目所在区域为大气达标区，项目为专业宠物医院，经营过程主要大气污染物为臭气浓度、 $H_2S$ 、 $NH_3$ ，污染产生源强较小。但项目离周边居民区、学校距离较近，即使污染产生源强较小，若不妥善处理，仍可能会影响周边敏感点。为减少项目产生的臭气对周围环境的影响，建设单位应加强项目门窗的紧闭，不随意打开房门，减少人员进出，项目的废气都收集在一起后经活性炭吸附装置处理后以无组织形式排放，处理后的废气基本不会对周边居民造成影响。同时废气排放口的朝向避开人群频繁活动区，避开住宅区居民楼等敏感点的窗户和阳台；并增加消毒清洗次数，采用除臭剂进行室内空气净化。除臭剂无毒、无害、无二次污染，可以消除难闻的或有害的气体，预防有细菌和寄生虫引起的疾病。臭气浓度、 $H_2S$ 、 $NH_3$ 经大气稀释后，厂界臭气快速消散，确保附近居民和学校不受项目产生的废气影响。

综上，项目产生的臭气浓度、 $H_2S$ 、 $NH_3$ 经过出气口设置的活性炭吸附装置处理后，可达到《恶臭污染物排放标准》（GB 14554-93）表1恶臭污染物厂界标准值二级标准中新改扩建标准限值要求。不会对周围大气环境产生明显的不良影

响。

#### 4、自行监测要求

根据《固定污染源排污许可分类管理名录（2019 年版）》，项目不列入排污许可管理（即不属于重点管理、简化管理或登记管理）。根据《排污单位自行监测技术指南总则》（HJ819-2017），本项目废气污染源监测要求如下表所示。

**表4-3 项目废气监测方案**

项目	监测点位	监测指标	监测频次	执行标准
废气	厂界无组织上风向和下风向	NH <sub>3</sub> 、H <sub>2</sub> S、臭气浓度	1次/年	《恶臭污染物排放标准》（GB 14554-93）表1恶臭污染物厂界标准值二级新扩改建标准
	污水处理设施周边	NH <sub>3</sub> 、H <sub>2</sub> S、臭气浓度	1次/年	《医疗机构水污染物排放标准》（GB18466-2005）3污水处理站周边大气污染物最高允许浓度限值
	厂界无组织上风向和下风向	NMHC	1次/年	《大气污染物排放限值》（DB44/27-2001）表2第二时段无组织排放监控浓度限值

#### 5、大气环境影响分析结论

本项目为专业宠物医院，经营过程主要大气污染物为异味、臭气，污染产生源强较小；本项目所排放的氨气、硫化氢、臭气浓度经收集由活性炭装置处理后无组织排放，其排放浓度均能达到《恶臭污染物排放标准》（GB 14554-93）表1厂界新改扩建二级标准限值的要求，污水处理设施周边执行《医疗机构水污染物排放标准》（GB18466-2005）3污水处理站周边大气污染物最高允许浓度限值。项目酒精和碘酒使用量较少，通过加强通风后，项目边界可达到《大气污染物排放限值》（DB44/27-2001）表2第二时段无组织排放监控浓度限值。项目废气排放口南侧，排放口面向人行道，高度约为2.5m（高于行人活动范围，对行人活动影响较小），距离居民区最远处，项目废气经处理后均能达标排放，故本项目所排放的废气对周边大气环境影响不大。

#### 二、废水

本项目营运期产生的废水主要包括医疗废水、生活污水、地面清洗废水和宠物笼及排泄盒清洗废水，废水为间接排放，不需设置地表水专项评价。

##### 1、废水产排情况

根据《污染源源强核算技术指南 准则》（HJ 884-2018）原则、方法进行本项目废水污染源核算，核算结果及相关参数列表如下列所示。

表 4-4 工艺/生产线产生废水污染源源强核算结果及相关参数一览表

工序/ 生产线	装 置	污 染 源	污 染 物	污 染 物 产 生			治 理 措 施		污 染 物 排 放			排 放 时 间 （ h/a ）		
				核 算 方 法	产 生 废 水 量 / （m <sup>3</sup> / a）	产 生 浓 度 / （mg/L ）	产 生 量 （t/a）	工 艺	效 率 /%	核 算 方 法	排 放 废 水 量 / （m <sup>3</sup> / a）		排 放 浓 度/ （mg/L ）	排 放 量 / （t/a）
诊 疗 过 程	检 查、 手 术 等	医 疗 废 水	COD <sub>Cr</sub>	类 比 法	40.5	329	0.0133	二 氧 化 氯	36.8	类 比 法	40.5	208	0.0084	3600
			BOD <sub>5</sub>			90.5	0.0037		32.0			61.5	0.0025	
			SS			42	0.0017		90.5			4	0.0002	
			NH <sub>3</sub> -N			4.13	0.0002		93.4			0.272	0.00001	
			粪大肠菌群			9.5×10 <sup>3</sup> M PN/L	3.85×10 <sup>8</sup> MPN/ a		95.5			4.3×10 <sup>2</sup> M PN/L	1.17×10 <sup>7</sup> MPN /a	
			总余氯			/	/		/			2.26	0.00009	
办 公 生 活	办 公 生 活	生 活 污 水	COD <sub>Cr</sub>	系 数 法	80	285	0.0228		43	类 比 法	80	162.5	0.013	
			BOD <sub>5</sub>			100	0.0080		50			50	0.004	
			SS			100	0.0080		55			45	0.0036	
			NH <sub>3</sub> -N			28.3	0.0023		27.5			20.5	0.0016	
			TN			40	0.0032		27.5			29	0.0023	
			TP			4	0.0003		15			3.4	0.0003	
地 面 清 洗	地 面 清 洗	地 面 清 洗 废 水	COD <sub>Cr</sub>	系 数 法	10.8	285	0.0031	三 级 化 粪 池	43	类 比 法	10.8	162.5	0.0018	
			BOD <sub>5</sub>			100	0.0011		50			50	0.0005	
			SS			100	0.0011		55			45	0.0005	
			NH <sub>3</sub> -N			28.3	0.0003		27.5			20.5	0.0002	
			TN			40	0.0004		27.5			29	0.0003	
			TP			4	0.00004		15			3.4	0.00004	
宠 物 笼 及 排	宠 物 笼 及 排	宠 物 笼 及 排	COD <sub>Cr</sub>	系 数 法	75.6	285	0.0215		43	类 比 法	75.6	162.5	0.0123	
			BOD <sub>5</sub>			100	0.0076		50			50	0.0038	
			SS			100	0.0076		55			45	0.0034	
			NH <sub>3</sub> -N			28.3	0.0021		27.5			20.5	0.0015	

泄 盒 清 洗	泄 盒 清 洗	泄 盒 清 洗 废 水	TN			40	0.0030		27.5			29	0.0022	
			TP			4	0.0003		15			3.4	0.0003	
高 压 灭 菌 锅 排 水	高 压 灭 菌 锅 排 水	高 压 灭 菌 锅 废 水	/	/	1.4 4	/	/	/	/	/	1.44	/	/	
本项目生活污水汇同地面清洗废水、排泄盒清洗废水、高压灭菌锅废水等经三级化粪池预处理后执行《水污染物排放限值》（DB44/26-2001）第二时段三级标准及《污水排入城镇下水道水质标准》（GB/T 31962- 2015）B级标准限值两者的较严者后，再经市政污水管网汇入新华污水处理厂进行处理。														
<h2>2、废水源强核算</h2> <p>本项目产生的废水主要为医疗废水、生活污水、地面清洗废水、宠物笼及排泄盒清洗废水、高压灭菌锅废水。</p> <h3>（1）生活污水</h3> <p>本项目不设食堂和宿舍，员工生活用水参考广东省《用水定额第三部分》（DB44/T 1461.3-2021）A.1 服务业用水定额中办公室（无食堂和浴室）的用水定额（先进值）10m³/人*年。项目员工 10 人，年工作时间 300 天，则生活用水量为 100m³/a（0.333m³/d）。</p> <p>根据《排放源统计调查产排污核算方法和系数手册》（公告 2021 年第 24 号）中《生活污染源产排污核算系数手册》，人均生活用水量≤150 升/人·天时，生活污水折污系数按 0.8 计，则营运期生活污水产生量为 80t/a（0.267t/d）。</p> <p>参考《排放源统计调查产排污核算方法和系数手册》附 3 生活源-附表生活源产排污系数手册，表 1-1 城镇生活源水污染物产生系数，本项目在广东省属于第五区，生活污水水质污染物浓度 COD 为 285mg/L、氨氮为 28.3mg/L，污染物产生浓度参照《给水排水设计手册》（第二版第 5 册）中章节 4.2 城镇污水的水质“表 4-1 典型的生活污水水质”。参考《我国农村化粪池污染物去除效果及影响因素分析》（环境工程学报，2021 年 2 月第 15 卷第 2 期）、《化粪池在实际生</p>														



	<p>活中的比选和应用》（环境与发展，陈杰、姜红）、《化粪池与人工湿地联用处理湖南农村地区生活污水研究》（湖南大学，蒙语桦）等文献，三级化粪池对 COD<sub>Cr</sub> 去除效率为 21%~65%、BOD<sub>5</sub> 去除效率 29%~72%、SS 去除效率 50%~60%、氨氮去除效率 25%~30%（总氮去除效率参考氨氮取值）；参考《第一次全国污染源普查城镇生活源产排污系数手册》中的三级化粪池产排污系数计算处理效率，三级化粪池对总磷去除效率为 15%。因此，本项目三级化粪池对 COD<sub>Cr</sub>、BOD<sub>5</sub>、SS、氨氮、总氮、总磷的去除效率分别取 43%、50%、55%、27.5%、27.5%、15%。</p> <p>本项目生活污水汇同地面清洗废水、排泄盒清洗废水、高压灭菌锅废水等经三级化粪池预处理后执行《水污染物排放限值》（DB44/26-2001）第二时段三级标准，排入市政污水管网前执行《水污染物排放限值》（DB44/26-2001）第二时段三级标准及《污水排入城镇下水道水质标准》（GB/T 31962- 2015）B 级标准限值两者的较严者后，再经市政污水管网汇入新华污水处理厂进行处理。</p> <p><b>（2）医疗废水</b></p> <p>医疗废水根据《广州市生态环境局办公室关于开展宠物医院环保整顿规范专项行动的通知》（穗环办〔2019〕38 号）附件 1 的表 2 用水量，医疗用水为 10-15L/只·天，本项目取 15L/只·天。本项目每天诊疗动物约 10 例，年工作 300 天，诊疗用水系数按 15L/（例·天），则动物诊疗用水量为 0.15m<sup>3</sup>/d，45m<sup>3</sup>/a。动物医疗废水产生量按用水量的 90%计，则动物医疗废水产生量为 0.135m<sup>3</sup>/d，40.5m<sup>3</sup>/a。项目医疗废水采用二氧化氯消毒装置消毒处理，达到《医疗机构水污染物排放标准》（GB 18466-2005）中表 2 综合医疗机构和其他医疗机构水污染物排放限值（日均值）预处理排放标准及《污水排入城镇下水道水质标准》（GB/T31962-2015）B 级标准的较严值后，排入市政污水管网进入新华污水处理厂处理。</p> <p>本项目化验过程产生的极少量化验废液已纳入与医疗废物一起转移，故医疗废水中无相关的化验药剂成分，主要污染物为 COD<sub>Cr</sub>、BOD<sub>5</sub>、SS、NH<sub>3</sub>-N、粪大肠菌群、总余氯等。根据《污染源源强核算技术指南 准则》（HJ884—2018），类比法是“指对比分析在原辅料及燃料成分、产品、工艺、规模、污染控制措施、</p>
--	--

管理水平等方面具有相同或类似特征的污染源，利用其相关资料，确定污染物浓度、废气量、废水量等相关参数进而核算污染物单位时间产生量或排放量，或者直接确定污染物单位时间产生量或排放量的方法。”医疗废水产生浓度、排放浓度参考同类型项目《佛山市瑞鹏宠物医院有限公司南海黄岐分公司建设项目》验收检测报告（报告编号：HS20220513012，该宠物医院包含动物门诊和动物美容，门诊接诊量为 8 只/天，美容洗浴 6 只/天，与本项目经营内容相同），类比情况如下。

**表 4-5 医疗废水类比参数一览表**

类比情况	原辅料	产品/规模	工艺	污染控制措施
佛山市瑞鹏宠物医院有限公司南海黄岐分公司建设项目	常用药物	项目门诊最大接待宠物量约为 8 只/天，宠物美容最大接待宠物量为 6 只/天	洗浴、诊疗、手术	医疗废水经次氯酸钠消毒后排放
本项目	常用药物	项目门诊最大接待宠物量约为 10 只/天，宠物美容最大接待宠物量为 10 只/天	诊疗、手术	医疗废水经二氧化氯消毒后排放
类比性	可类比	可类比	可类比	可类比

根据上述表格可知，《佛山市瑞鹏宠物医院有限公司南海黄岐分公司建设项目》具有可比性。《佛山市瑞鹏宠物医院有限公司南海黄岐分公司建设项目》验收检测报告的医疗废水污染物产生浓度最大值为 COD<sub>Cr</sub>：329mg/L、BOD<sub>5</sub>：90.5mg/L、SS：42mg/L、氨氮：4.13mg/L、粪大肠菌群 9.5×10<sup>3</sup>MPN/L，排放浓度最大值为 COD<sub>Cr</sub>：208mg/L、BOD<sub>5</sub>：61.5mg/L、SS：4mg/L、氨氮：0.272mg/L、粪大肠菌群 4.3×10<sup>2</sup>MPN/L、总余氯 2.26mg/L，处理效率如下：COD<sub>Cr</sub>36.8%、BOD<sub>5</sub>32.0%、SS90.5%、氨氮 93.4%、粪大肠菌群 95.5%。

医疗废水成分复杂，废水中不同程度地含有多种病菌、病毒、寄生虫卵和一些有毒、有害物质，必须经过严格消毒处理才可以排放。本项目所在地属于新华污水处理厂纳污范围，项目产生的医疗废水经过严格消毒处理（二氧化氯消毒）达到《医疗机构水污染物排放标准》（GB 18466-2005）表 2 综合医疗机构和其他医疗机构水污染物排放限值预处理标准和《污水排入城镇下水道水质标准》（GB/T31962-2015）B 级标准的较严值后，经市政管网排入新华污水处理厂处理。

### **（3）地面清洗废水**

本项目需进行卫生清洁，清洁频率为 1 天 1 次，年工作 300 天，室内地面清

	<p>洁用水系数按 40L/次计算（家用地拖桶有效容积约 4L，约 18~20m<sup>2</sup> 更换一次水），则室内地面清洁用水量为 0.04m<sup>3</sup>/d，12m<sup>3</sup>/a。室内地面清洁废水按用水量的 90% 计，则室内地面清洁废水产生量为 0.036m<sup>3</sup>/d，10.8m<sup>3</sup>/a。项目采用清水对地面进行清洁（项目采用拖地方式进行清洁，不对地面进行冲洗）。</p> <p>本项目宠物均放置宠物笼中，宠物不随意在地面活动。本项目为专业宠物医疗机构，手术过程规范，手术室地面保持洁净，项目地面清洁主要清洁员工及顾客进出鞋子所带的少量灰尘，与日常家中保洁拖地类似，因此地面清洗废水水质同生活污水水质一致。本项目地面清洗废水水质参考前文生活污水水质。</p> <p><b>（4）宠物笼及排泄盒清洗废水</b></p> <p>本项目共有 40 个宠物笼和对应的排泄盒，宠物笼和排泄盒使用过程会沾有宠物粪便及尿液，需定期清洗，根据建设单位所提供资料，宠物笼和排泄盒每天平均清洗一次，宠物笼清洗用水约为 5L/个·次，排泄盒清洗用水约 2L/个·次，则清洗用水量为 0.28t/d（84t/a）。产污系数按 0.9 计，则本项目运营期间，宠物笼及排泄盒清洗废水排放量为 0.252t/d（75.6t/a）。宠物笼及排泄盒清洗废水中的主要污染物为 COD<sub>Cr</sub>、BOD<sub>5</sub>、SS、氨氮、LAS 等，水质参考生活污水。</p> <p><b>（5）高压灭菌废水</b></p> <p>高压灭菌锅是将待灭菌的物品放在一个密闭的加压灭菌锅内，通过加热，使灭菌锅隔套间的水（不含灭菌剂）沸腾而产生蒸汽。待水蒸汽急剧地将锅内的冷空气从排气阀中驱尽，然后关闭排气阀，继续加热，此时由于蒸汽不能溢出，而增加了灭菌器内的压力，从而使沸点增高，得到高于 100℃ 的温度。导致菌体蛋白质凝固变性而达到灭菌的目的。项目灭菌的物品主要为医疗器械，经灭菌后下次使用，没有残留细菌病毒。本项目高压蒸汽灭菌锅为间接加热，灭菌器械不与水直接接触，高压蒸汽灭菌锅在运行过程中会产生废水，这些废水主要是锅内的水蒸气凝结后的产物，且在灭菌过程中没有添加任何化学品，所以废水水质污染物浓度不高，作为清净下水排出，灭菌锅不需清洗，无清洗废水排放。本项目使用的高压灭菌锅规格为 20L，每次加水量约为 60%，每天使用一次，则高压灭菌锅用水量约为 0.012m<sup>3</sup>/d（3.6t/a）。</p>
--	---

高压灭菌锅使用后的水质较好，作为清净下水排出，灭菌锅不需清洗，无清洗废水排放。清净下水排水量约为用水量的 40%（即 1.44m³/a），高压蒸汽灭菌锅外排水通过污水口 DW002 排入市政污水管网。

3、依托可行性分析

1) 医疗废水污水处理装置可行性分析

根据本项目医疗废水的性质和水量，可采用二氧化氯消毒对医疗废水进行处理，该设备的设计处理规模为 0.2t/d，项目医疗废水产生量为 0.135t/d，能满足本项目产生医疗废水处理。本项目产生的废水处理流程如图 4-2 所示。



图 4-2 医疗废水处理工艺流程图

根据《排污许可证申请与核发技术规范 医疗机构》（HJ 1105—2020）中“表 A.2 医疗机构排污单位污水治理可行技术参照表”，消毒工艺：加氯消毒，臭氧法消毒，次氯酸钠法、二氧化氯法消毒、紫外线消毒等。项目位于新华污水处理厂纳污范围内，项目宠物医疗废水经“二氧化氯消毒”预处理达到《医疗机构水污染物排放标准》（GB 18466-2005）综合医疗机构和其他医疗机构水污染物排放限值（日均值）预处理标准及《污水排入城镇下水道水质标准》（GB/T 31962-2015）B 级标准的较严值后，通过市政污水管网进入新华污水处理厂集中处理后排放。本项目所采取的“消毒”措施工艺技术可行，符合项目经营废水水质特点，属于上述技术规范 HJ1105-2020 中的可行技术：“消毒工艺—二氧化氯消毒”。二氧化氯发生器采用二氧化氯消毒，二氧化氯对微生物细胞壁有较强的吸附穿透能力，可有效地氧化细胞内含巯基的酶，还可以快速地抑制微生物蛋白质的合成来破坏微生物。二氧化氯消毒剂是国际上公认的含氯消毒剂中唯一的高效消毒灭菌剂，它可以杀灭一切微生物，包括细菌繁殖体，细菌芽孢，真菌，分枝杆菌和病毒等，并且这些细菌不会产生抗药性。

本项目医疗废水在接触消毒池内停留时间（即消毒接触时间）大于 1 小时，可确保废水与二氧化氯充分接触，保证杀菌消毒效果。二氧化氯还能维持长时间的杀菌作用。

本项目使用的污水处理设施为二氧化氯消毒箱，其主要功能是通过废水与二氧化氯进行接触，对废水中的病菌、病毒进行消杀，从而达到灭毒杀菌的效果；二氧化氯消毒箱为小型一体化设施，箱内仅有消毒功能，不对废水进行混凝沉淀、压滤等处理，因此项目产生的医疗废水在进行消毒过程中基本无污泥产生。本项目使用的二氧化氯消毒箱为使用二氧化氯消毒片溶解后利用  $\text{ClO}_2$  进行杀菌消毒，此过程无氯气产生。

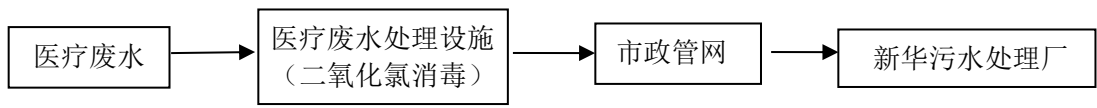
本项目产生的医疗废水通过二氧化氯消毒处理后能达到《医疗机构水污染物排放标准》（GB 18466-2005）中表 2 综合医疗机构和其他医疗机构污染物排放限值（日均值）的预处理标准和《污水排入城镇下水道水质标准》（GB/T 31962-2015）B 级标准的较严值。

## **2）三级化粪池可行性分析**

化粪池是一种利用沉淀和厌氧发酵的原理，去除生活污水中悬浮性有机物的处理设施，属于初级的过渡性生活处理构筑物。粪便由进粪口进入第一池，池内粪便开始发酵分解、因比重不同粪液可自然分为三层，上层为糊状粪皮，下层为块状或颗状粪渣，中层为比较澄清的粪液。在上层粪皮和下层粪渣中含细菌和寄生虫卵最多，中层含虫卵最少，初步发酵的中层粪液经过粪管溢流至第二池，而将大部分未经充分发酵的粪皮和粪渣阻留在第一池内继续发酵。流入第二池的粪液进一步发酵分解，虫卵继续下沉，病原体逐渐死亡，粪液得到进一步无害化，产生的粪皮和粪厚度比第一池显著减少。流入第三池的粪液一般已经腐熟，其中病菌和寄生虫卵已基本杀灭。第三池功能主要起储存已基本无害化的粪液作用。

## **3）项目污水进入新华污水处理厂可行性分析**

### **a.新华污水处理厂概况**

新华污水处理厂位于广州市花都区大陵村天马河西侧，主要收集新华街、花城街、新雅街、秀全街和花山镇中心区、雅瑶镇和汽车城片区污水，总服务面积为 233km<sup>2</sup>，新华污水处理厂分三期建设，一期10万m<sup>3</sup>/d 工程于2007年12月投入使用，二期9.9万m<sup>3</sup>/d工程于2010年7月投入使用，2015年新华污水处理厂在现厂区西北侧新增用地7.9763hm<sup>2</sup>扩建三期工程，三期工程设计污水处理规模10m<sup>3</sup>/d，

	<p>初雨处理规模10万m<sup>3</sup>/d。新华污水处理厂（一、二、三期）总设计处理规模为29.9万m<sup>3</sup>/d。</p> <p><b>b.处理工艺</b></p> <p>新华污水处理厂一期工程、二期工程均采用改良A/A/O工艺为主体的二级生化处理工艺；三期工程污水处理采用改良A<sup>2</sup>/O曝气工艺，三级处理采用沙滤池工艺；初雨处理采用混凝沉淀清水池（高效沉淀清水池）工艺；污泥处理工艺采用重力浓缩池+带式脱水机，脱水后的污泥运至越堡水泥厂进行终端处理。</p> <p><b>c.废水接驳</b></p> <p>本项目属于新华污水处理厂纳污范围内。项目所在区域周边已铺设市政排水管网，实行雨污分流制，废水经过预处理达标后通过市政污水管网引入新华污水处理厂处理，本项目废水接驳市政污水管网可行。</p> <p><b>d.水量分析</b></p> <p>新华污水处理厂一、二、三期总设计处理规模为29.9万吨/日，在设计工艺上新华污水处理厂一、二期可以容许在设计处理规模1.2倍上限稳定运行，三期可以容许在设计处理规模1.3倍上限稳定运行，即合计最大稳定处理规模约为37万m<sup>3</sup>/d，目前均已投入运行。根据对广州市花都区水务局发布的《2024年1月~12月的花都区城镇污水处理厂》运行情况公示表进行统计，新华污水处理厂平均日处理量为30.7万m<sup>3</sup>/d，余量约6.3万/m<sup>3</sup>d，本项目污水排水量为0.694m<sup>3</sup>/d，占污水处理厂处理余量的0.0025%，该污水处理厂尚有余量接纳本项目废水。因此，通过从水量方面分析，新华污水处理厂接纳本项目的废水是可行的。</p> <p><b>e.水质分析</b></p> <p>新华污水处理厂的设计进水水质为：COD<sub>Cr</sub>≤300mg/L，BOD<sub>5</sub>≤180mg/L，SS≤180mg/L，氨氮≤30mg/L，TP≤4mg/L，处理出水水质执行《城镇污水处理厂污染物排放标准》（GB 18921-2002）一级A标准和广东省地方标准《水污染物排放限值》（DB44/26-2001）第二时段一级标准的较严值：COD<sub>Cr</sub>≤40mg/L，BOD<sub>5</sub>≤10mg/L，SS≤10mg/L，氨氮≤5mg/L，TP≤0.5mg/L，最终汇入天马河。</p> <p>本项目医疗废水消毒处理，达到《医疗机构水污染物排放标准》（GB</p>
--	---

18466-2005)中表2综合医疗机构和其他医疗机构污染物排放限值(日均值)的预处理标准及《污水排入城镇下水道水质标准》(GB/T31962-2015)B级标准的较严值;生活污水经三级化粪池预处理后执行《水污染物排放限值》(DB44/26-2001)第二时段三级标准,汇同地面清洗废水、排泄盒清洗废水等一并排入市政污水管网前执行《水污染物排放限值》(DB44/26-2001)第二时段三级标准及《污水排入城镇下水道水质标准》(GB/T31962-2015)B级标准限值两者的较严者后一同排入市政污水管网,经处理后的各废水各水质指标均可达到新华污水处理厂的进水接管标准,最终汇入新华污水处理厂处理,不会对受纳污水体造成明显影响。因此,本项目废污水纳入新华污水处理厂进行处理的方案可行。

综上所述,新华污水处理厂在处理能力、处理工艺、水质相容性等方面满足本项目要求,项目废污水纳入新华污水处理厂具有环境可行性。

#### 4、废水污染物排放信息

项目废水类别、污染物及污染治理设施信息如下表。

表 4-6 废水类别、污染物及污染治理设施信息表

序号	废水类别	污染物种类	排放去向	排放规律	污染防治设施			排放口编号	排放口设置是否符合要求	排放口类型
					污染设施编号	污染治理设施名称	污染治理设施工艺			
1	医疗废水	COD <sub>Cr</sub> BOD <sub>5</sub> SS 氨氮 LAS 粪大肠菌群	进入新华污水处理厂	间断排放,排放期间流量不稳定且无规律,但不属于冲击型排放	水-01	医疗废水处理设施	二氧化氯消毒	DW001	<input checked="" type="checkbox"/> 是 <input type="checkbox"/> 否	<input checked="" type="checkbox"/> 企业总排 <input type="checkbox"/> 雨水排放 <input type="checkbox"/> 清净下水排放 <input type="checkbox"/> 温排水排放 <input type="checkbox"/> 车间或车间处理设施排放口
2	生活污水、地面清洗废水、宠物笼及排泄盒清洗废	COD <sub>Cr</sub> BOD <sub>5</sub> SS 氨氮 总磷 总氮 LAS			水-02	三级化粪池	厌氧	DW002		

	水、 高压 蒸汽 锅排 水汇 合进 入三 级化 粪池									
--	--	--	--	--	--	--	--	--	--	--

表 4-7 废水间接排放口基本情况表

序号	排放口 编号	排放口地理坐标		废水排放 量/ (万 t/a)	排放 去向	排放 规律	间歇 排放 时段	受纳污水处理厂信息		
		经度	纬度					名称	污染物种 类	国家或地方 污染物排放 标准浓度限 值/ (mg/L)
1	DW001	113°13'18.979"E	23°23'14.445"W	0.00405	进入城市 污水处理 厂	间断排 放,排放 期间流 量不稳 定且无 规律,但 不属于 冲击型 排放	/	新华污 水处理 厂	COD <sub>Cr</sub>	40
									BOD <sub>5</sub>	10
									SS	10
									氨氮	5
									余氯	/
									LAS	0.3
2	DW002	113°13'19.124"E	23°23'14.5686" W	0.016784	进入城市 污水处理 厂	间断排 放,排放 期间流 量不稳 定且无 规律,但 不属于 冲击型 排放	/	新华污 水处理 厂	粪大肠 菌群	1000
									COD <sub>Cr</sub>	40
									BOD <sub>5</sub>	10
									SS	10
									氨氮	5
									总磷	0.5
									总氮	20
									LAS	0.3

表 4-8 废水污染物排放执行标准表

序号	排放口 编号	污染物种类	国家或地方污染物排放标准及其他按规定商定的排放协议	
			名称	准浓度限值 (mg/L)
1	DW001 医疗废 水	pH	《医疗机构水污染物排放标准》(GB18466-2005)综合医疗机构和其他医疗机构水污染物排放限值(日均值)预处理标准和《污水排入城镇下水道水质标准》(GB/T 31962-2015) B 级标准的较严值	6.5~9.0 (无量纲)
		COD <sub>Cr</sub>		250
		BOD <sub>5</sub>		100
		SS		60
		氨氮		45
		总余氯		2~8
		粪大肠菌群		5000MPN/L



2	DW002 生活污水、地面清洗废水、宠物笼及排泄盒清洗废水、高压蒸汽锅排水	SS	广东省地方标准《水污染物排放限值》（DB44/26-2001）第二时段三级标准和《污水排入城镇下水道水质标准》（GB/T 31962-2015）B级标准的较严值	400
		BOD <sub>5</sub>		300
		COD <sub>Cr</sub>		500
		总磷		8
		LAS		20
		氨氮		45
		总氮		70

### 5、废水达标情况

本项目医疗废水经二氧化氯消毒处理达到《医疗机构水污染物排放标准》（GB 18466-2005）表2综合医疗机构和其他医疗机构水污染物排放限值的预处理标准及《污水排入城镇下水道水质标准》（GB/T 31962-2015）B级标准的较严值；本项目生活污水汇同地面清洗废水、排泄盒清洗废水、高压灭菌锅废水等经三级化粪池预处理后执行《水污染物排放限值》（DB44/26-2001）第二时段三级标准及《污水排入城镇下水道水质标准》（GB/T 31962-2015）B级标准限值两者的较严者后，再经市政污水管网汇入新华污水处理厂进行处理。经新华污水处理厂深度处理后的尾水不会对最终纳污水体造成明显的影响。

### 6、监测计划

根据《排污单位自行监测技术指南总则》（HJ819-2017），本项目废水污染源监测要求如下表所示。

**表 4-9 本项目废水污染源监测要求一览表**

监测点位	监测指标	监测频次	执行排放标准
医疗废水	COD <sub>Cr</sub> 、BOD <sub>5</sub> 、SS、NH <sub>3</sub> -N、大肠菌群、总余氯	1次/季度	《医疗机构水污染物排放标准》（GB 18466-2005）中表2综合医疗机构和其他医疗机构污染物排放限值（日均值）的预处理标准和《污水排入城镇下水道水质标准》（GB/T 31962-2015）B级标准的较严值
生活污水、地面清洗废水、宠物笼及排泄盒清洗废水、高压灭菌锅废水	COD <sub>Cr</sub> 、BOD <sub>5</sub> 、SS、LAS、氨氮、总磷、总氮	1次/年	广东省地方标准《水污染物排放限值》（DB44/26-2001）第二时段三级标准和《污水排入城镇下水道水质标准》（GB/T 31962-2015）B级标准的较严值

### 三、噪声

### 1、噪声源强

本项目噪声源主要为宠物叫声、工作人员及顾客的生活噪声、设备噪声。宠物的叫声强度一般为 60~75dB(A)，项目设寄养服务，多属于间歇性噪声；工作人员及顾客的生活噪声较小，一般为 60~70dB(A)；设备噪声主要是风机、医疗设备噪声、空调机组噪声和污水处理设施噪声等，噪声源强 60~70dB(A)。项目内建筑墙体为单层砖墙结构，参考《环境噪声控制》（作者：刘惠玲主编，2002 年第一版），单层砖墙结构降噪效果在 23-30dB（A）之间，此处取 25dB（A）；基础减振降噪效果在 5-25dB（A）之间，此处取 5dB（A）。则室内噪声源经砖结构降噪措施后边界外 1m 的降噪效果为 25dB（A），室外噪声源经基础减振降噪措施后边界外 1m 的降噪效果为 5dB（A）。总体项目的空调机组噪声源处于室外，其余噪声源均处于室内。根据《污染源源强核算技术指南准则》（HJ 884-2018）进行本项目噪声污染源源强核算，核算结果及相关参数列表如下列所示。

**表 4-10 噪声污染源源强核算结果及相关参数一览表 单位：dB(A)**

工序	噪声源	数量 (套 /个/ 台)	声源 类型	噪声源强		降噪措施		噪声排放值		持续 时间 /h
				核算 方法	噪声 值	工艺	降噪效果	核算 方法	噪声 值	
运营 过程	动物的叫 声	/	频发	类比	75	隔声	25（室内）	类比	50	7200
	人员社会 生活噪声	/	频发		70	隔声	25（室内）		45	3600
	空调机组	1	频发		65	设备 减振	5（室外）		60	4380
	医疗设备	1	频发		70	隔声	25（室内）		45	3600
废气 处理	风机	1	频发		70	隔声	25（室内）		45	3600
废水 处理	污水处理 设施	1	频发		70	隔声	25（室内）		45	3600

### 2、噪声影响及达标分析

本次评价预测模式采用《环境影响评价技术导则 声环境》（HJ2.4-2021）中推荐的预测模式预测项目内设备运行产生的噪声对厂界和环境保护目标的影响，应用过程中将根据具体情况作必要简化。

### 预测模式:

本评价选择点声源预测模式预测项目主要声源排放噪声随距离的衰减变化规律。

(1) 对室外噪声源主要考虑噪声的几何发散衰减:

$$L_p(r) = L_p(r_0) - 20 \lg \frac{r_2}{r_1}$$

式中,  $L_p(r)$  为点声源在预测点产生的倍频带声压级, dB;  $L_p(r_0)$  为声源在参考点产生的倍频带声压级, dB;  $r_2$  为预测点距声源距离, m;  $r_1$  为参考点距声源距离, m。

(2) 设靠近开口处(或窗户)室内、室外某倍频带的声压级分别为  $L_{p1}$  和  $L_{p2}$ 。对室内噪声源采用室内声源噪声模式并换算成等效的室外声源:

$$L_{p2} = L_{p1} - (TL + 6)$$

上述式中,  $r$  为声源与室内靠近围护结构处的距离;  $r_1$  为参考点距声源的距离;  $TL$  为围护结构的隔声量, 本项目墙体为单层墙体, 参照《噪声污染物控制工程》(高等教育出版社, 洪宗辉)一书中第 151 页表 8-1 一些常见单层隔声墙的隔声量的“1/2 砖墙, 双面粉刷”的数据, 实测的隔声量为 45.0dB(A), 考虑到项目门窗面积和开窗对隔声的负面影响, 本项目隔声量在 25dB(A) 左右。

(3) 对两个以上多个声源同时存在时, 其预测点总声压级采用下面公式进行计算:

$$Leq = 10 \lg \left( \sum 10^{0.1Li} \right)$$

式中:  $Leq$ -----预测点的总等效声级, dB(A);  $Li$ -----第  $i$  个声源对预测点的声级影响, dB(A)。

(4) 预测内容

本评价考虑在采取噪声污染防治措施情况下, 项目噪声源产生噪声对企业厂界、敏感点的预测影响。

(5) 预测计算结果与分析

正常生产时, 利用上述模式预测主要声源同时排放噪声情况下考虑建筑隔声

效果，对厂界环境噪声影响见下表。

**表 4-11 噪声预测结果 单位：dB(A)**

项目噪声叠加总声源	78.3						
采取措施的降噪量	基础减振 5，墙体隔声 25						
降噪后叠加总声源	48.3						
预测点	噪声贡献值	噪声背景值		噪声预测值		执行标准 dB(A)	
		昼间	夜间	昼间	夜间	昼间	夜间
东边界外一米	47.3	/	/	47.3	47.3	60	50
南边界外一米	47.3	56	45	56.5	49.3	60	50
西边界外一米	47.3	55	45	55.7	49.3	60	50
北边界外一米	47.3	56	46	56.5	49.7	70	55

注：1、企业东边界紧邻其他商铺，故不预测。  
2、与噪声源强距离约 3m。  
3、由于夜间开空调噪声和动物叫声，因此夜间噪声源强均按照最大影响进行预测。

**表 4-12 环境保护目标预测结果 单位：dB(A)**

位置	噪声贡献值	噪声背景值		噪声预测值		噪声执行标准	
		昼间	夜间	昼间	夜间	昼间	夜间
汇豪阁	46.2	56	45	56.4	48.7	70	55
上庄	45.3	57	46	57.3	48.7	60	50
广州市花都区城市更新局	32.1	57	47	57.0	47.1	60	50

注：1、现状值作为背景值。  
2、汇豪阁与项目相邻楼层，距离声源约为 4m。  
3、由于夜间开空调噪声和动物叫声，因此夜间噪声源强均按照最大影响进行预测。

根据上表的预测结果显示，项目北边界昼间噪声可达到《社会生活环境噪声排放标准》(GB 22337-2008)4 类标准，其余各边界达到《社会生活环境噪声排放标准》(GB 22337-2008)2 类标准。经距离衰减，敏感点预测值均满足《声环境质量标准》(GB 3096-2008) 2 类和 4a 类标准要求。

### 3、降噪措施及结论

根据上表可知，距离本项目最近的敏感点汇豪阁昼间噪声可达到《声环境质量标准》(GB 3096-2008) 的 2 类标准，项目北边界昼间噪声可达到《社会生活环境噪声排放标准》(GB 22337-2008)4 类标准，其余各边界达到《社会生活环境噪声排放标准》(GB 22337-2008)2 类标准，因此本项目运营期间所排放的噪声不会对周边和敏感点造成明显影响。

为降低项目噪声对周围敏感点环境的影响，建议项目采取以下措施：

(1) 加强对宠物的管理，合理喂食，避免宠物因为饥饿或口渴而发出叫声，有效控制宠物活动噪声；同时减少人为的骚扰、驱赶。

(2) 加强医院营业期间管理，不采用高噪声广播、喇叭等设备。

(3) 污水处理设备置于专用设备间内，做好室内隔声挡板建设。

(4) 为污水处理设备做好设备的安装调试，定期对设备进行维护，保持良好的运行效果。

经采取以上措施，并且经距离衰减、墙体吸收后，本项目运营期间所排放的噪声对周边敏感点影响不大。

#### 4、监测计划

结合《排污单位自行监测技术指南总则》（H819-2017）和项目运营期间污染物排放特点，制定本项目的噪声污染源监测计划，项目东、西和北面与其他店铺相邻，不具备监测条件，不作监测要求。具体监测计划见下表。

**表 4-13 项目噪声监测计划**

类别	监测点位	监测项目	监测频率	监测采样及分析方法	执行标准
厂界噪声	北厂界布设 1 个噪声监测点	等效连续 A 声级	每季度一次	《声环境质量标准》（GB3096-2008）	《社会生活环境噪声排放标准》（GB 22337-2008）4 类标准
	南、西厂界布设 1 个噪声监测点	等效连续 A 声级	每季度一次	《声环境质量标准》（GB3096-2008）	《社会生活环境噪声排放标准》（GB 22337-2008）2 类标准
敏感点监测	汇豪阁、上庄、广州市花都区城市更新局	等效连续 A 声级	每季度一次	《声环境质量标准》（GB3096-2008）	《声环境质量标准》（GB3096-2008）2 类标准

#### 四、固体废物

##### 1、固体废物产生情况

本项目产生的废物为生活垃圾、原辅材料包装固废、废猫砂、宠物粪便、废紫外灯管、废活性炭和医疗废物。

**表 4-14 固体废物污染源强核算结果及相关参数一览表**

工序/ 生产线	装置	固体废物名称	固废属性	固废代码	产生情况		处置措施		最终去向
					核算方法	产生量/ (t/a)	工艺	处置量/ (t/a)	

办公生活	办公生活	生活垃圾	/	/	系数法	1.825	无	0	交由环卫部门清运
运营过程	运营过程	原辅材料包装固废	一般固体废物	900-099-S17	类比法	0.15	无	0	交由回收单位回收
运营过程	运营过程	宠物粪便	一般固体废物	030-001-S82	类比法	0.73	无	0	交由环卫部门清运
运营过程	运营过程	废猫砂	一般固体废物	030-001-S82	类比法	0.36	无	0	交由环卫部门清运
医院	活性炭吸附	废活性炭	一般固体废物	030-001-S82	类比法	0.1739	无	0	交由环卫部门清运
消毒	紫外线消毒	废紫外线灯管	危险废物	HW29 含汞废物 900-023-29	类比法	0.004	无	0	有资质的单位收运处置
运营过程	运营过程	尸体和器官组织	危险废物	HW01 医疗废物 841-003-01	类比法	0.258	无	0	建设单位委托具有资质的广东生活环境无害化处理中心定期上门收运处置
运营过程	运营过程	医疗废物	危险废物	HW01 医疗废物 841-001-01、 841-002-01、 841-004-01、 841-005-01	类比法	0.73	无	0	

### (1) 生活垃圾

本项目共有员工 10 人，员工生活垃圾产生量按 0.5kg/人·d，则生活垃圾的产生量为 5kg/d，年产生量为 1.5t/a，由环卫部门清运。

### (2) 一般固体废物

#### 1) 宠物粪便

本项目接待宠物按 10 只/天计，产生量按照 0.1kg/只·d 计，则产生量为 0.3t/a。为防止管道和消毒装置堵塞，针对宠物日常排泄物，本项目采取干湿分离处理。项目不接收瘟犬，动物粪便无传染病菌，粪便喷洒专用消毒剂后进行分类收集，存放于有盖垃圾桶内，可作为一般废物交由环卫部门外运至垃圾场处理。喷洒消毒液至少 1 小时后，应使用工具对残留的粪便、垫料等进行再次彻底清扫。

#### 2) 原辅材料包装废物

本项目运营过程中会产生一定量的原辅材料包装废物，产生量约为 0.15t/a，原辅材料包装废物交由回收单位回收处理。

### 3) 废猫砂

本项目接待宠物寄养服务,运营期间宠物猫会产生废猫砂,产生量约 0.36t/a,废猫砂收集后采用喷洒酒精消毒后和生活垃圾统一堆存放于有盖垃圾箱内,交由环卫部门统一清运处理。

### 4) 废活性炭

本项目产生的恶臭采用活性炭进行吸附处理后排放,活性炭箱负荷低,可根据实际运行情况每年更换 1 次活性炭,吸附废气后的活性炭质量有所增加,因此更换产生的活性炭量共约 0.1739t/a。参考《广州市生态环境局办公室关于开展宠物医院环保整顿规范专项行动的通知》(穗环办(2019)38 号)附件 1《广州市生态环境局办公室关于印发广州市动物诊疗机构建设项目环境影响评价文件审批技术指引的通知》,建设单位将废活性炭定期交由环卫部门清运处理。

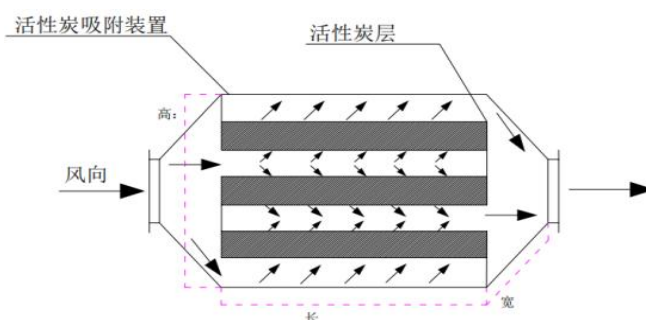

活性炭内部结构示意图

建设单位选用规格为 120mm×100mm×100mm,孔径为 3mm,孔隙率为 56%,单个重量约为 0.4kg,碘值大于 800mg/g 的蜂窝状活性炭。项目活性炭箱单层炭体长、宽、厚规格为 0.8m、0.6m、0.3m,即每层炭体放置 8\*6\*3=144 个,每层炭体装载量为 144\*0.4/1000=0.0576t,单级活性炭箱布置 3 层,则单级活性炭装载量为 0.0576\*3=0.1728t。

表 4-15 活性炭设置方案

项目			参数
废气量 (m <sup>3</sup> /h)			1500
单级活性炭 吸附装置设 计参数	活性炭参数	活性炭种类	蜂窝状
		活性炭碘值 (mg/g)	800
		孔隙率	56%
		孔径 (mm)	3

	单层炭体参数	炭层厚度（m）	0.3	
		单层过滤面积①（m <sup>2</sup> ）	0.48	
		过滤风速②（m/s）	0.51	
		过滤停留时间③（s）	0.59	
	单级活性炭	活性炭的层数	3	
		进出风方式（串联/并联）	并联	
		过滤停留时间④（s）	0.59	
		单级活性炭总装载量⑤（t）	0.1728	
	活性炭吸附装置总设计参数	活性炭装置总级数⑥		一级
		总过滤停留时间⑦（s）		0.51
活性炭总装载量⑧（t）		0.1728		
活性炭更换次数（次/a）			1	
活性炭更换量⑨（t/a）			0.1728	
废活性炭产生量⑩（t/a）			0.1739	
<p>①单层过滤面积=炭层长度×炭层宽度：0.8×0.6=0.48m<sup>2</sup>；</p> <p>②单层过滤风速=总废气量÷3600÷单层过滤面积÷孔隙率÷层数，1500÷3600÷0.48÷0.56÷3=0.51m/s，根据《吸附法工业有机废气治理工程技术规范》（HJ2026-2013）中使用蜂窝活性炭风速宜小于1.2m/s，本项目单层过滤风速0.51m/s，小于1.2m/s，符合技术规范要求；</p> <p>③单层过滤停留时间=单层活性炭厚度÷单层过滤风速，0.3÷0.51=0.59s，参考《工业通风》（第四版）固定床吸附装置，在吸附层内滞留时间为0.2s~2s，本项目单层过滤停留时间0.55s符合要求；</p> <p>④单级过滤停留时间=单层过滤停留时间，0.59s，参考《工业通风》（第四版）固定床吸附装置，在吸附层内滞留时间为0.2s~2s，本项目单级过滤停留时间0.59s。注：碳层间出风方式为并联的装置，无需乘活性炭层数；</p> <p>⑤单级活性炭装载量=单层活性炭装载量×层数：0.0576*3=0.1728t；</p> <p>⑥活性炭装置总级数=单级活性炭装置的个数=1个；</p> <p>⑦总过滤停留时间=单级过滤停留时间×级数，0.59×1=0.59s，参考《工业通风》（第四版）固定床吸附装置，在吸附层内滞留时间为0.2s~2s，本项目总过滤停留时间0.59s符合要求；</p> <p>⑧总活性炭装载量=单级活性炭装载量×级数，0.1728×1=0.1728t；</p> <p>⑨活性炭更换量=单次活性炭更换量×更换次数，0.1728×1=0.1728t/a，</p> <p>⑩产生的废活性炭量=更换的废活性炭量+吸收的废气量，0.1728+1.1088/1000≈0.1739t/a，参考《广东省工业源挥发性有机物减排量核算方法（2023年修订版）》表3.3-3废气治理效率参考值中“蜂窝性活性炭吸附比例建议取值15%”，则本环评理论产生更换的废活性炭量为0.0074t/a，根据上文计算可得，本环评活性炭更换量为0.1739t/a，故本环评活性炭更换频次具有可行性。</p>				

(3) 危险废物

1) 废紫外线灯管

### (3) 危险废物

#### 1) 废紫外线灯管



	<p>项目手术室与病房也安装有紫外线灯管用来对房间进行灭菌，紫外线灯管每次更换量为 1kg，每季度更换一次，因此本项目废紫外线灯管产生量为 0.004t/a，产生量较少。废紫外线灯管妥善收集后分类收集暂存于医疗废物暂存间中，定期交由有资质的单位收运处理。</p> <p><b>2) 尸体和器官组织</b></p> <p>本项目在营运过程中，若遇到宠物安乐死或不治身亡现象或治疗过程产生宠物尸体和器官组织，按照《中华人民共和国动物防疫法》及《病死及死因不明动物处置办法（试行）》要求，临时储存于的贮存柜（箱）内，当日交由相关单位无害化处置。参照同类项目运营情况，平均每月产生动物尸体 2 只，平均每只动物重约 10kg，单只动物手术时器官产生量约 0.005kg，动物治疗 10 只/天，则本项目尸体和器官组织产生量为 0.255t/a。动物尸体属于《国家危险废物名录》（2025 年）中 HW01 医疗废物，废物代码为 841-003-01 病理性废物，采用医用塑料袋密封后，储存于冰箱内冰冻保存，建设单位委托具有资质的危废公司定期上门收运处置。</p> <p><b>3) 医疗废物</b></p> <p>本项目诊疗活动产生的医疗废物来源广泛，主要包括针管、输液器、医用棉球、废针头、废手术刀、废弃药品、化验废液等，医疗废物产生量以 0.2kg/例计算，运营期预计接诊动物 10 只/天，年经营 300 天，则医疗废物产生量为 2kg/d，0.6t/a。分类收集放置在医疗废物暂存间暂存，建设单位委托具有资质的广东生活环境无害化处理中心定期上门收运处置。</p> <p>根据《国家危险废物名录》（2025 年），医疗废物属于 HW01 类的危险废物，危险废物代码为“841-001-01、841-002-01、841-004-01、841-005-01”的医疗废物分类收集暂存于医疗废物暂存间中，2 日内交由有资质的单位收运处理。医疗过程产生器官、尸体等（危险废物代码为 841-003-01）单独收集并进行密封冷冻，分类收集于医疗废物暂存间中，当日运送至有资质的单位进行无害化处理。</p> <p>根据《医疗废物管理条例》（2011 年）、《医疗卫生机构医疗废物管理办法》对动物医院医疗废弃物的处理处置要求，应对医疗废物应进行分类收集，分类标</p>
--	--

识。

①建设单位应建立医疗废物的暂时贮存设施、设备，不得露天存放医疗废物。医疗废物的暂存设施应当远离医疗区和人员活动区以及生活垃圾存放场所，并设置明显的警示标识和防渗漏、防鼠、防蚊蝇、防蟑螂、防盗及防止儿童接触等安全措施，本项目医疗废物暂存点位于一楼医疗废物暂存间；

②所有医疗废物应使用防渗漏、防遗撒的专用运送工具，按照规定的医疗废物运送路线和确定的内部医疗废物运送时间，将医疗废物收集、运送至暂时贮存地点，然后由有资质单位处理；根据《医疗废物管理条例》（2011 年）第二十五条医疗废物集中处置单位应当至少每 2 天到医疗卫生机构收集、运送一次医疗废物；

③医疗废物应及时运送到有资质单位处理，并依照危险废物转移联单制度填写和保存转移联单；

④医疗废物的暂存设施设备应定期消毒和清洁，使用后的运送工具应在内部指定的地点及时消毒和清洁，医疗废物转运车应满足《医疗废物转运车技术要求》（GB 19217-2003）；

⑤医院使用的消毒剂等，严禁直接倒入下水道。要做好危险废物的收集储存、处理工作，送有资质的单位统一处理，不可任意排放。根据《中华人民共和国动物防疫法》及《病死及死因不明动物处置办法》规定，动物尸体和器官组织不得随意处置；任何单位和个人发现病死或死因不明动物时，应当立即报告当地动物防疫监督机构，并做好临时看管工作；不得随意处置及出售、转运、加工和食用病死或死因不明动物；所在地动物防疫监督机构接到报告后，应立即派员到现场作初步诊断分析，能确定死亡病因的，应按照国家相应动物疫病防治技术规范的规定进行处理；对非动物疫病引起死亡的动物，应在当地动物防疫监督机构指导下进行处理；对病死但不能确定死亡病因的，当地动物防疫监督机构应立即采样送县级以上动物防疫监督机构确诊。对动物尸体和器官组织要在动物防疫监督机构的监督下，冷冻暂存，当日交由有资质的单位无害化处置。

表 4-16 建设项目医疗废物暂存间基本情况表

序	贮存场	危险废	危险废	危险废物代	位	占地	贮存	贮存	贮存
---	-----	-----	-----	-------	---	----	----	----	----

号	所名称	物名称	物类别	码	置	面积	方式	能力	周期
1	医疗废物暂存间	医疗废物	HW01	841-001-01、 841-002-01、 841-003-01、 841-004-01、 841-005-01	一楼	2m <sup>2</sup>	专用容器	0.2t	2d（器官、尸体当日外运，不储存）
2		尸体和器官组织					专用容	0.2t	
3		废紫外线灯管	HW29	900-023-29			专用容器	0.01t	1 年

## 2、固废环境管理要求

### 医疗废物：

按《国家卫生健康委生态环境部关于印发〈医疗废物分类目录（2021 年版）〉的通知》（国卫医函〔2021〕238 号）、《医疗卫生机构医疗废物管理办法》（中华人民共和国卫生部令第 36 号）的要求，实施医疗废物的分类收集，置于符合《医疗废物专用包装物、容器的标准和警示标示的规定》（环发〔2003〕188 号）的设施内，医疗废物贮存时还应按照《危险废物贮存污染控制标准》（GB 18597-2023）的要求执行。

收集：对医疗垃圾的管理应从医疗废物的产生地开始，在废物源头就地分类收集、贴标签、包装。盛装医疗废物的每个包装物、容器外表面应当有警示标识，在每个包装物、容器上应当系中文标签，中文标签的内容应当包括：医疗废物产生单位、产生日期、类别及需要的特别说明等。分类收集医疗废物包装物、容器的要求见下表。

**表 4-17 医疗废物包装物和容器的要求**

医疗废物类	容器标记及颜色	容器种类和要求
感染性废物	注明“感染性废物”，黄色	防渗漏、可封闭的塑料袋或容器
病理性废物	注明“病理性废物”，黄色	防渗漏、可封闭的塑料袋或容器
损伤性废物	注明“损伤性废物”，黄色	不易刺破，防渗漏、可封闭的容器（锐器盒）

存放：医疗废物暂时贮存场所的设计与管理应按照《医疗废物集中处置技术规范》（环发〔2003〕206 号）执行，专门用来储存医疗废物，不能用于其他任何用途，并且由专人管理，禁止陌生人进入，并能防虫害且容易清洗。

处置：项目运营期将产生的医疗废物交由有相应医疗废物处理资质的单位处

	<p>理。在妥善处置后产生的医疗废物对医院内部和周围环境影响不大。</p> <p>危险废物、一般固体废物在院内暂存应分别符合《危险废物贮存污染控制标准》（GB 18597-2023）、《一般工业固体废物贮存和填埋污染控制标准》（GB 18599-2020）的要求。动物美容区废物、废猫砂统一存放于有盖垃圾桶内，由环卫部门定期与生活垃圾外运至垃圾场处理；动物粪便喷洒专用消毒剂后进行分类收集，存放于有盖垃圾桶内，作为一般废物交由环卫部门外运至垃圾场处理；未及时清运的动物粪便垃圾桶存放在一般固体废物暂存间内。废活性炭、生活垃圾交由环卫部门处理。项目建设一个医疗废物暂存间，各类危险废物的产生，视情况定期委外处置，暂存间贮存能力可满足危险废物的存储需求。</p> <p>根据关于发布《危险废物规范化管理指标体系》的通知（环办〔2015〕99号）、《危险废物贮存污染控制标准》（GB 18597-2023），建设单位对危险废物的管理应做到：</p> <p>①建立责任制度，明确负责人及具体管理人员。</p> <p>②按照《危险废物贮存污染控制标准》（GB 18597-2023）要求，合理、安全贮存危险废物，贮存时限一般不得超过一年。危险废物贮存场所应当有防风、防雨、防渗漏等措施，不同特性废物进行分类收集，且不同类废物间有明显的间隔（如过道、隔墙等）。用以存放装载液体、半固体危险废物容器的地方，必须有耐腐蚀的硬化地面，且表面无裂隙。在收集、贮存、运输、利用、处置危险废物的设施、场所设置规范的警示标志、标识、标牌。</p> <p>③制定危险废物管理计划，清晰描述危险废物的产生环节、种类、危害特性、产生量、利用处置方式等。</p> <p>④按要求如实申报登记危险废物的种类、产生量、贮存、处置等有关情况。</p> <p>⑤建设单位应按照《危险废物转移管理办法》的要求，企业必须严格执行危险废物转移计划报批和依法运行危险废物转移联单，并通过信息系统登记转移计划和电子转移联单。除贮存和自行利用处置外，危险废物必须委托给具有相应资质的危险废物经营单位进行处置。</p> <p>项目各类固体废物经分类收集储存、妥善处置，对区域环境和周围敏感点影</p>
--	--

响不大。综上所述，本项目固体废物经上述“资源化、减量化、无害化”处置后，可将固废对周围环境产生的影响减少到最低限度，不会对周围环境产生明显的影响。

## **五、地下水环境及土壤环境**

### **1、影响途径**

#### **（1）大气沉降**

大气沉降是指大气中的污染物通过一定的途径被沉降于地面或水体的过程，分为干沉降和湿沉降，是土壤污染的重要途径之一。本项目属于动物医院，行业类别为 O8222 宠物医院服务，根据《农用地土壤污染状况详查点位布设技术规定》附件 1 土壤污染重点行业分类及企业筛选原则，本项目不在土壤污染重点行业范围内。本项目大气污染因子主要是  $H_2S$ 、 $NH_3$ 、臭气浓度等，均为非持久性污染物，可以在大气中被稀释和降解。项目产生的大气污染物不涉及《农用地土壤污染状况详查点位布设技术规定》附件 3 中“附表 3-1 农用地土壤和农产品样品必测项目”中无机及有机污染物，因此不考虑大气沉降的影响。

#### **（2）液态物质泄漏**

一般情况下，废水渗漏主要考虑水池容纳构筑物（如二氧化氯消毒箱、化粪池等）底部破损渗漏和排水管道渗漏两个方面。

本项目化粪池为砖混或钢制，二氧化氯消毒箱为 PVC 材料或者钢制箱体，并在下方设计了防渗防腐功能。建设时严格按照相应规范要求施工并在竣工验收时严把质量关，水池容纳构筑物底部无破损，不会对地下水及土壤环境产生影响。只要采用优良品质的管道，在实际生产过程中及时做好排查工作，不会存在排水管道渗漏污染土壤、地下水的情况。

本项目医疗废物暂存间的医疗废物存在泄漏风险。项目医疗废物暂存间做好防风、防雨、防渗漏等措施，医疗废物的产生量较少，运营期间做好巡查工作，不会存在医疗废物泄漏污染土壤、地下水的情况。

### **2、分区防控措施**

建议项目对各区域分别采取防控措施，以水平防渗为主，对地面进行硬化。

根据《环境影响评价技术导则 地下水环境》（HJ 610-2016）中“表 7 地下水污染防渗分区参照表”，项目防渗分区见下表。

**表4-18 土壤、地下水防治措施**

项目区域	天然包气带 防污性能	污染控制 难易程度	污染物类型	防渗分区	防渗技术要求
医疗废物暂存间	中、强	难	其他类型	重点防渗区	等效黏土防渗层 $Mb \geq 6m$ , $K \leq 1 \times 10^{-7}cm/s$ ; 或参照 GB16889 执行
候诊、药房、诊室、 住院等	中、强	易	其他类型	简单防渗区	一般地面硬化

针对防渗分区的划分，主要采取以下措施：

（1）医疗废物暂存间是地下水重点防治区，地面进行防渗处理，防渗层采用 2mm 厚高密度聚乙烯，或至少 2mm 厚的其他人工材料，渗透系数 $\leq 10^{-10}cm/s$ ，可避免泄漏液态危险废物下渗，避免对地下水的影响。

（2）选用符合标准的容器盛装危险废物，有效减少渗滤液及物料的泄漏。

（3）医疗废物暂存间内设置抹布等应急吸收材料，及时清理泄漏的液态危险废物。

（4）加强污水处理设施的日常维护保养，确保设备设施处于正常的工作状态，定期对污水管道、阀门等进行检查维修；定期检查污水处理设施、排水管的情况，若发现墙体或管道出现裂痕等问题，应立即进行抢修或翻新。

一般情况下一旦发现物料泄漏时及时进行处理，污染源的存在只是短时的间断存在，只要及时发现，及时处理，污染物作用时间短，很难穿透基础防渗层，因此，其对地下水影响较小。

由污染途径及对应措施分析可知，项目对可能产生地下水、土壤影响的各项途径均进行有效预防，在做好各项防渗措施，并加强维护和厂区环境管理的基础上，可有效控制厂区内的液态危险废物等污染物下渗现象，不会出现污染地下水、土壤的情况。

## 六、生态环境影响

本项目租用已建成的商铺经营，不新增用地，所在区域不涉及名胜古迹、野生动物保护区，饮用水森林公园、重要湿地、生态敏感区和其他重要生态功能区，

因此本项目建设对生态环境的影响不大。

## 七、环境风险

### 1、风险源调查

本项目主要使用到的风险物质有医疗废水消毒使用的二氧化氯和消毒使用的酒精和碘酒。对比《建设项目环境风险评价技术导则》（HJ/169-2018）附录B和《企业突发环境事件风险分级方法》（HJ/941-2018）附录A，二氧化氯、酒精、碘酒（乙醇）、危险废物属于环境风险物质。

**表4-19 建设项目环境风险识别表**

序号	类别	最大存储总量（t）
1	二氧化氯	0.006
2	乙醇	0.00068（酒精 75%最大存量 2 瓶，500ml/瓶，密度 0.79、碘酒 10%最大存量 2 瓶，500ml/瓶，密度 0.88）
3	医疗废物	0.855（按照年产生量）
4	废紫外线灯管	0.000003（按含汞量算，废紫外线灯管年产生量为 0.004t，约 60 支，每支含汞量约 50mg）

**表 4-20 建设项目 Q 值确定表**

危险物质名称	危险成分	最大储存量 t	临界值 t	比值/Q
二氧化氯	二氧化氯	0.006	0.5	0.012
酒精、碘酒	乙醇	0.00068	500	0.00000136
医疗废物	医疗废物	0.855	50	0.0171
废紫外线灯管	汞	0.000003	0.5	0.000006
合计			/	0.02910736

根据《建设项目环境风险评价技术导则》（HJ/169-2018）的要求，经上表计算， $Q=0.02910736<1$ 。根据《建设项目环境影响报告表编制技术指南（污染影响类）（试行）》中“表1 专项评价设置原则表”的要求，本项目无需设置环境风险专项评价。

### 2、风险敏感目标

本项目风险敏感目标见表 3-3。

### 3、风险分布情况及可能影响途径

#### （1）危险物质

项目二氧化氯、酒精使用量及日常存放量较少，故不设专门危险化学品仓库，

二氧化氯直接存放于废水处理设施旁专用储存柜，酒精存放于药房；本项目医疗活动中产生的医疗废物和医疗废水均含有病原体，具有急性传染等特征，其病原体的危害性比城市生活污水、生活垃圾要大得多。

故本项目设施风险源范围主要是：医疗废物在收集、贮存、运送系统；医疗污水处理设施系统。项目存在的环境风险主要是二氧化氯泄漏、酒精洒漏；医疗废物因管理不善而发生泄漏、流失；医疗污水处理设施故障，废水超标排放。

## （2）风险分布情况及可能影响途径

### ①医疗废物

医疗废物主要贮存在危险废物暂存间，其潜在风险主要为在收集、存放、交接和运输过程中可能因管理不严格或者其他事故（如车祸等）而发生医疗废物泄漏、流失的情况，医疗废物一旦发生泄漏、流失将会对大气及水环境造成严重的污染。若建设单位在收集、存放、交接、运输过程中按照相关规范进行操作，则医疗废物的流向可溯，一旦发生丢失、去向不明的情况可进行跟踪追查；同时医疗废物在交接过程中采用独立密封包装后装车，一旦发生事故发生散落，医疗废物存在于独立包装内部，发生泄漏的概率很小，泄漏量也很有限。

### ②医疗废水、二氧化氯、酒精

医疗处理设施系统环境风险事故主要包括所使用的二氧化氯（泄漏）、酒精（洒漏），或药剂供应不到位或处理药剂失效等情况下，或者未按规程进行正确的操作导致废水不能达标而外排。其中最严重的情况是由于收集系统故障（如项目管道破裂或市政排水系统堵塞），医疗污水不经收集处理，造成污水横流，由于医疗废水不经有效处理会成为一条疫病扩散的重要途径，同时严重污染环境。由于项目使用的二氧化氯消毒剂、酒精为消毒瓶装用，泄漏扩散性、扩散范围较小，扩散量可控；项目废水水量较小，采取间歇处理方式投加消毒剂进行消毒后排放，全过程主要人工控制，如发生故障，废水可暂存于洗水槽或废水处理槽（池内），事故排放情况可控，且项目尾水排放至市政污水管网，不直接排放至水体，在建设单位做好风险防控的前提下，对周边水体影响不大。

## 4、风险防范措施



	<p>(1) 危险废物（医疗废物）风险事故防范措施</p> <p>①危险废物暂存间严格按照《危险废物贮存污染控制标准》（GB 18597-2023）进行防风、防雨、防渗处理。</p> <p>②医疗废物按照相关规定分类收集、采用专用容器存放。</p> <p>③危险废物的交接、运输需严格按照规范进行，选择有资质的运输单位负责运输，运输路线的选择上尽量以城市周边道路为主要选择，避开人口密集区，降低运输过程中的风险。</p> <p>④当危险废物（包括医疗废物等）发生泄漏事故时，应立即组织对泄漏物料进行回收，回收完成后，应对受污染地面进行冲洗、消毒，其冲洗废水收集后排入污水处理水池进行消毒处理，不允许出现随意外排现象。</p> <p>(2) 化学品泄漏事故防范措施</p> <p>二氧化氯、酒精应存放于防水、防潮器皿中，避免与水接触，并保持器皿及周围环境干燥。加强使用区域通风，并严禁烟火，避免发生火灾等造成二次污染。</p> <p>(3) 废水事故排放风险防范措施</p> <p>在事故情况下，当污水处理设施出水不能满足排放标准要求时，应停止运营，污水不能外排，应暂存于污水收集桶（0.2t 胶桶，放置于医疗废水处理设施旁）内，待处理达标后再排放。</p> <p><b>5、分析结论</b></p> <p>本项目的环境风险主要为消毒用二氧化氯（泄漏）、酒精（泄漏）或使用过程发生火灾等造成二次污染；医疗废物事故泄漏、流失；医疗污水事故排放。建设单位将严格采取实施上述提出的要求措施后，可有效防止项目产生的污染物进入环境，降低了对周围环境存在的风险影响，将危害控制在可接受的范围内，不会对人体、周围敏感点及水体、大气、土壤等造成明显危害，环境风险水平可以接受。</p>
--	---

## 五、环境保护措施监督检查清单

内容要素	排放口（编号、名称）/污染源	污染物项目	环境保护措施	执行标准
大气环境	诊疗过程、治疗过程、污水处理设施运行过程中及住院过程/无组织排放	臭气浓度、NH <sub>3</sub> 、H <sub>2</sub> S	各科室内设置气味收集口收集，在出风口经过活性炭吸附处理，在手术室及病房内设有紫外线灯管进行日常消毒除味，污水处理设施密闭。	《恶臭污染物排放标准》（GB14554-93）中的二级新扩改建标准、污水处理设施边界执行《医疗机构水污染物排放标准》（GB184 66-2005）表 3 污水处理站周边大气污染物标准
	诊疗过程酒精和碘酒使用	NMHC	加强通风	《大气污染物排放限值》（DB44/27-2001）表 2 第二时段无组织排放监控浓度限值（4.0mg/m <sup>3</sup> ）
地表水环境	医疗废水	COD <sub>Cr</sub> 、BOD <sub>5</sub> 、SS、氨氮、粪大肠菌群、总余氯	经二氧化氯消毒设施进行预处理后，经 DW002 排入市政污水管网汇入新华污水处理厂处理	《医疗机构水污染物排放标准》（GB 18466-2005）综合医疗机构和其他医疗机构水污染物排放限值（日均值）预处理标准和《污水排入城镇下水道水质标准》（GB/T 31962-2015）B级标准的较严值
	生活污水、地面清洗废水和宠物笼、排泄盒清洗废水、高压蒸汽灭菌锅外废水	COD <sub>Cr</sub> 、BOD <sub>5</sub> 、SS、氨氮、总磷、LAS、总氮	本项目生活污水、地面清洗废水、排泄盒清洗废水、高压灭菌锅废水等经三级化粪池预处理再经 DW001 排入市政管网汇入新华污水处理厂处理	《水污染物排放限值》（DB44/26-2001）第二时段三级标准及《污水排入城镇下水道水质标准》（GB/T 31962- 2015）B级标准限值两者的较严者
声环境	医院宠物、工作人员日常生活、医疗设备、废水处理设备	等效 A 声级	建筑隔声、设备减噪、距离衰减、禁止喧哗	各边界执行《社会生活环境噪声排放标准》（GB 22337-2008）2、4类标准

	等			
电磁辐射	/	/	/	/
固体废物	经营过程	宠物粪便	尿液与粪便干湿分离，粪便喷洒专用消毒剂后进行分类收集后贮存，作为一般废物交由环卫部门处理	一般固体废物参照执行《一般工业固体废物贮存和填埋污染控制标准》（GB 18599-2020）
		生活垃圾	交由环卫部门处理	
		废猫砂	交由环卫部门处理	
		废活性炭	交由环卫部门处理	
		废紫外线灯管	交由具有资质的单位处理	危险废物执行《国家危险废物名录》（2025 年）以及《危险废物贮存污染控制标准》（GB 18597-2023）
		尸体和器官组织	交由具有资质的单位处理	
		医疗废物	交由具有资质的单位处理	
土壤及地下水污染防治措施	本项目地面已完成硬底化处理，无污染土壤及地下水环境的途径，不涉及土壤及地下水污染防治措施。			
生态保护措施	不涉及			
环境风险防范措施	(1) 加强危险化学品管理。 (2) 加强环境风险防范工作，要求加强废水处理设施的日常运行管理，加强对操作人员的岗位培训，确保废水、废气稳定达标排放，杜绝事故性排放。当发生事故时，立即停止生产。 (3) 建立危险废物安全管理制度，加强危险废物管理。			

其他环境 管理要求	<p>排污口规范化建设技术要求：</p> <p>①按照《广东省污染源排污口规范化设置导则》要求规范排污口建设。</p> <p>②按照《环境保护图形标志排放口（源）》（GB 15562.1-1995）及《环境保护图形标志固体废物贮存（处置）场》（GB 15562.2-1995）及 2023 年修改单（公告 2023 年第 5 号）的规定的规定，规范化的排污口应设置相应的环境保护图形标志牌。</p> <p>③按要求填写，由国家统一要求印制的《中华人民共和国规范化排污口标志登记证》，并根据登记证的内容建立排污口档案。</p> <p>④规范化整治排污口有关设施属于环境保护设施，公司应将其纳入其设备管理，并选派责任心强、有专业知识和技能的专、兼职人员对排污口进行管理。</p>
--------------	---

## 六、结论

综上所述，本项目符合国家和地方的产业政策，用地合法，选址合理。项目运营产生的各种污染因素经过治理后可达到相关环境标准和环保法规的要求，对周围水环境、大气环境、声环境的影响较小。项目实施过程中，必须严格落实本评价提出的各项污染防治措施和相关管理规定，确保环保设施正常运转，确保污染物稳定达标排放，则项目对周围环境的影响是可以控制的，在此前提条件下，从环境保护角度分析，本项目建设是可行的。

预审意见：	
公 章	
年 月 日	经办人：
下一级环境保护行政主管部门审查意见：	
公 章	
年 月 日	经办人：

## 附表

建设项目污染物排放量汇总表（单位：t/a）

项目 分类	污染物名称	现有工程 排放量（固体废物产生量）①	现有工程 许可排放量②	在建工程 排放量（固体废物产生量）③	本项目 排放量（固体废物产生量）④	以新带老削 减量（新建项目不填）⑤	本项目建成后全厂排 放量（固体废物产生量）⑥	变化量⑦
废气	臭气浓度	/	/	/	少量	0	少量	少量
	H <sub>2</sub> S	/	/	/	0.0000125t/a	0	0.0000125t/a	+0.0001512t/a
	NH <sub>3</sub>	/	/	/	0.001296t/a	0	0.001296t/a	+0.001512t/a
	VOCs	/	/	/	0.006805t/a	0	0.006805t/a	+0.006805t/a
废水	废水量	/	/	/	0.020834 万 t/a	0	0.020834 万 t/a	+0.020834 万 t/a
	COD <sub>Cr</sub>	/	/	/	0.0355t/a	0	0.0355t/a	+0.0355t/a
	BOD <sub>5</sub>	/	/	/	0.0108t/a	0	0.0108t/a	+0.0108t/a
	SS	/	/	/	0.0077t/a	0	0.0077t/a	+0.0077t/a
	氨氮	/	/	/	0.00331t/a	0	0.00331t/a	+0.00331t/a
	总氮	/	/	/	0.0048t/a	0	0.0048t/a	+0.0048t/a
	总磷	/	/	/	0.00064t/a	0	0.00064t/a	+0.00064t/a
	粪大肠菌群	/	/	/	1.17× 10 <sup>7</sup> MPN/a	0	1.17×10 <sup>7</sup> MPN/a	+1.17× 10 <sup>7</sup> MPN/a
	总余氯	/	/	/	0.00009t/a	0	0.00009t/a	+0.00009t/a
生活垃圾	生活垃圾	/	/	/	1.5t/a	0	1.5t/a	+1.5t/a
一般固体 废物	废猫砂	/	/	/	0.3t/a	0	0.3t/a	+0.3t/a
	原辅材料包装固 废	/	/	/	0.15t/a	0	0.15t/a	+0.15t/a
	宠物粪便	/	/	/	0.36t/a	0	0.36t/a	+0.36t/a

	废活性炭	/	/	/	0.1739t/a	0	0.1739t/a	+0.1739t/a
危险废物	医疗废物	/	/	/	0.6t/a	0	0.6t/a	+0.6t/a
	尸体和器官组织	/	/	/	0.255t/a	0	0.255t/a	+0.255t/a
	废紫外灯管	/	/	/	0.004t/a	0	0.004t/a	+0.004t/a

注：⑥=①+③+④-⑤；⑦=⑥-①



### 附图 1 地理位置图

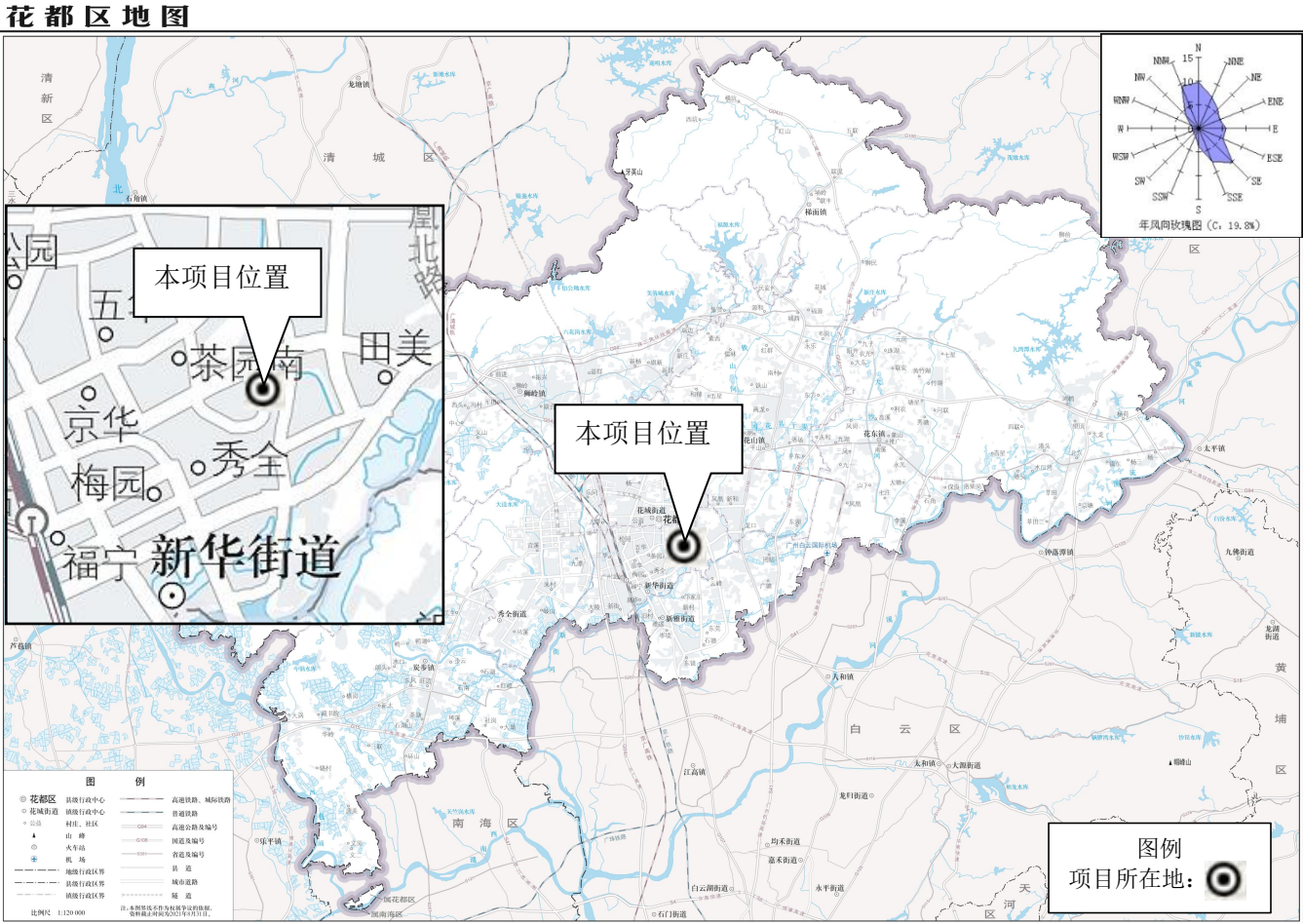

附图 2 项目四至及实景图

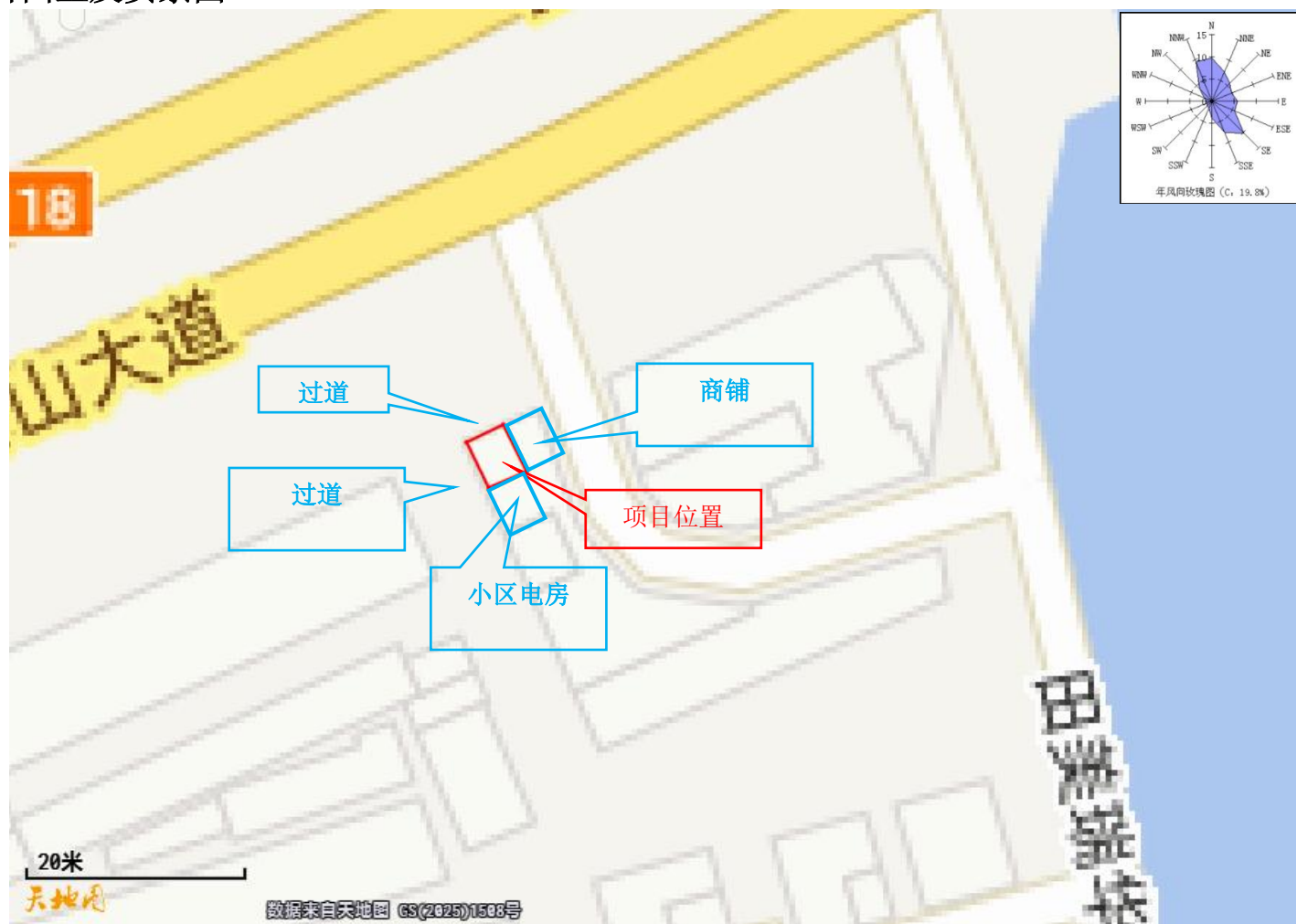





东：商铺



南：小区电房



西：过道



北：过道



项目现状

附图 3.1 项目平面布置图（首层，比例尺 1:100）

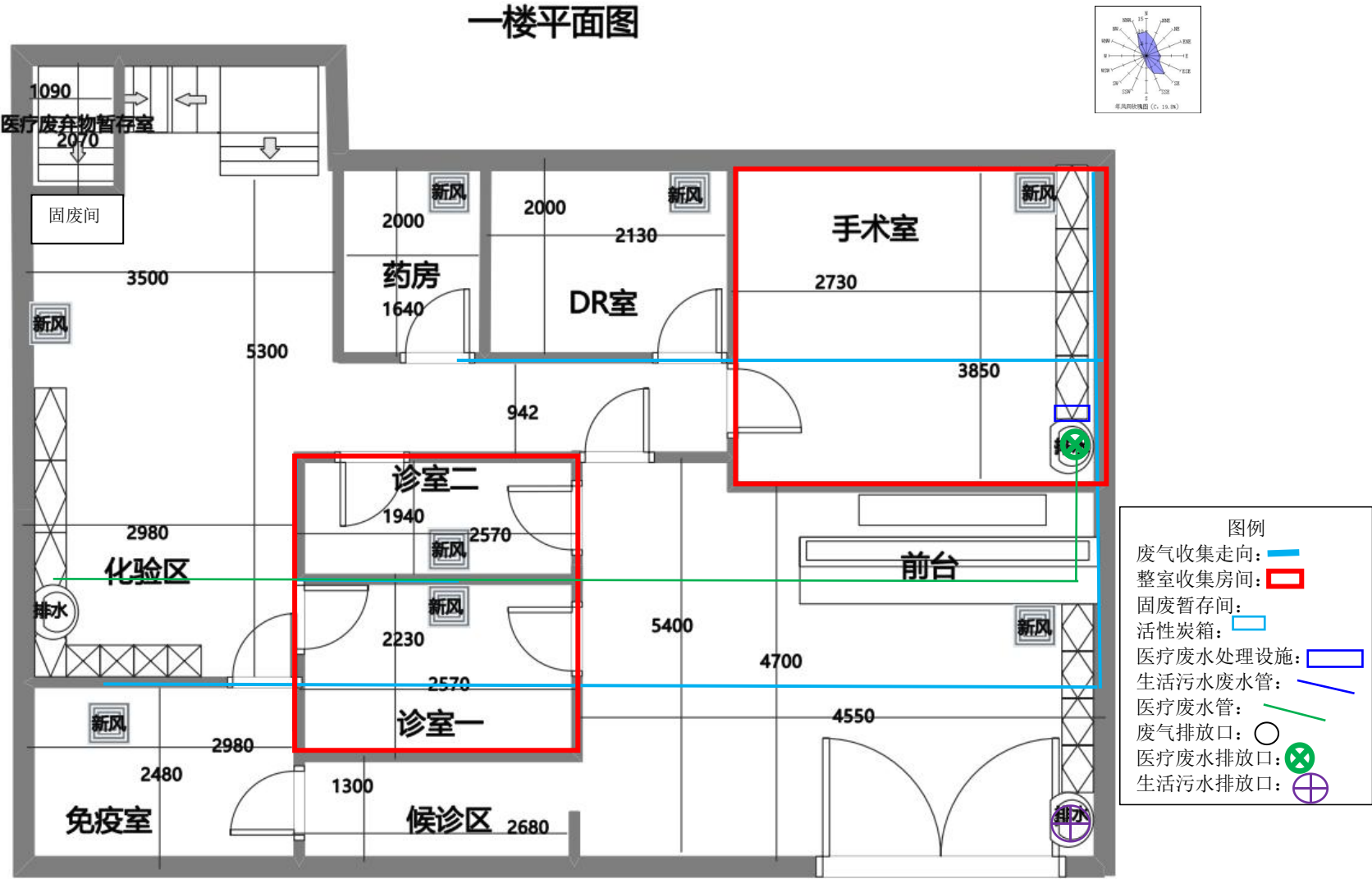

附图 3.2 项目平面布置图（二层，比例尺 1:90）

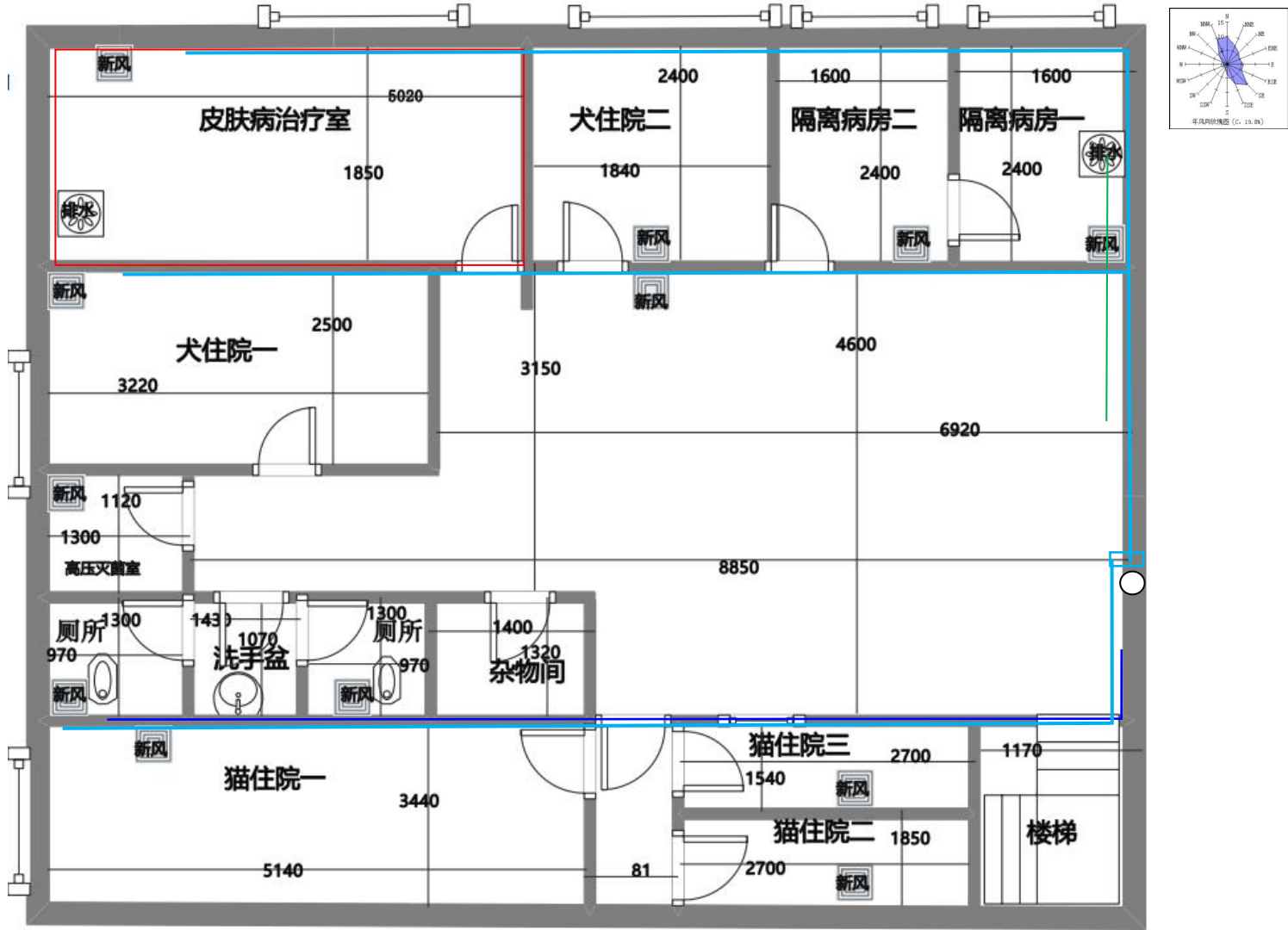



附图 4 敏感点分布图（500m）







附图 5 花都区环境空气功能区区划图

广州市环境空气功能区区划（2025年修订版）

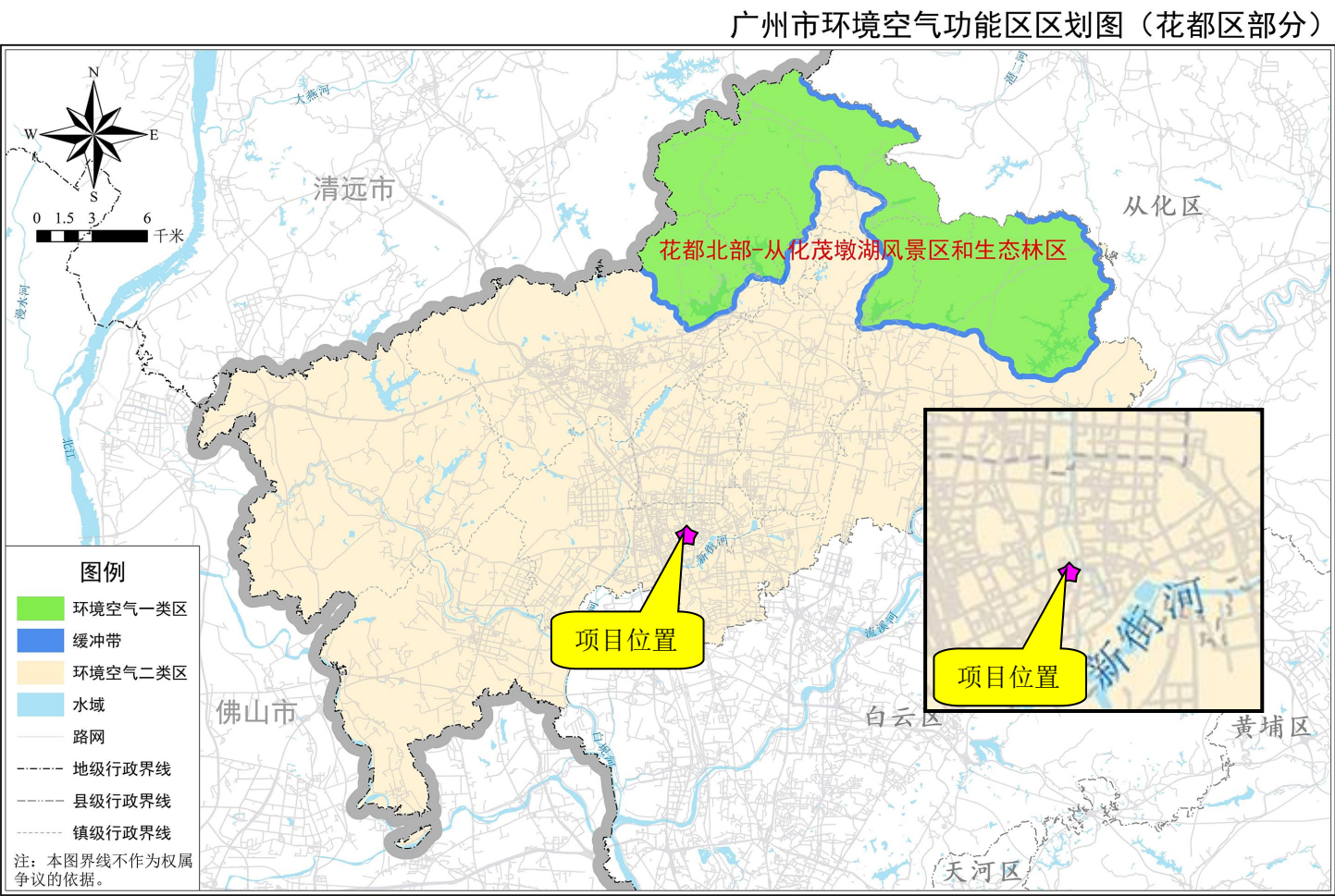

审图号：粤AS（2025）044号



附图 6 项目所在地地下水环境功能区划图

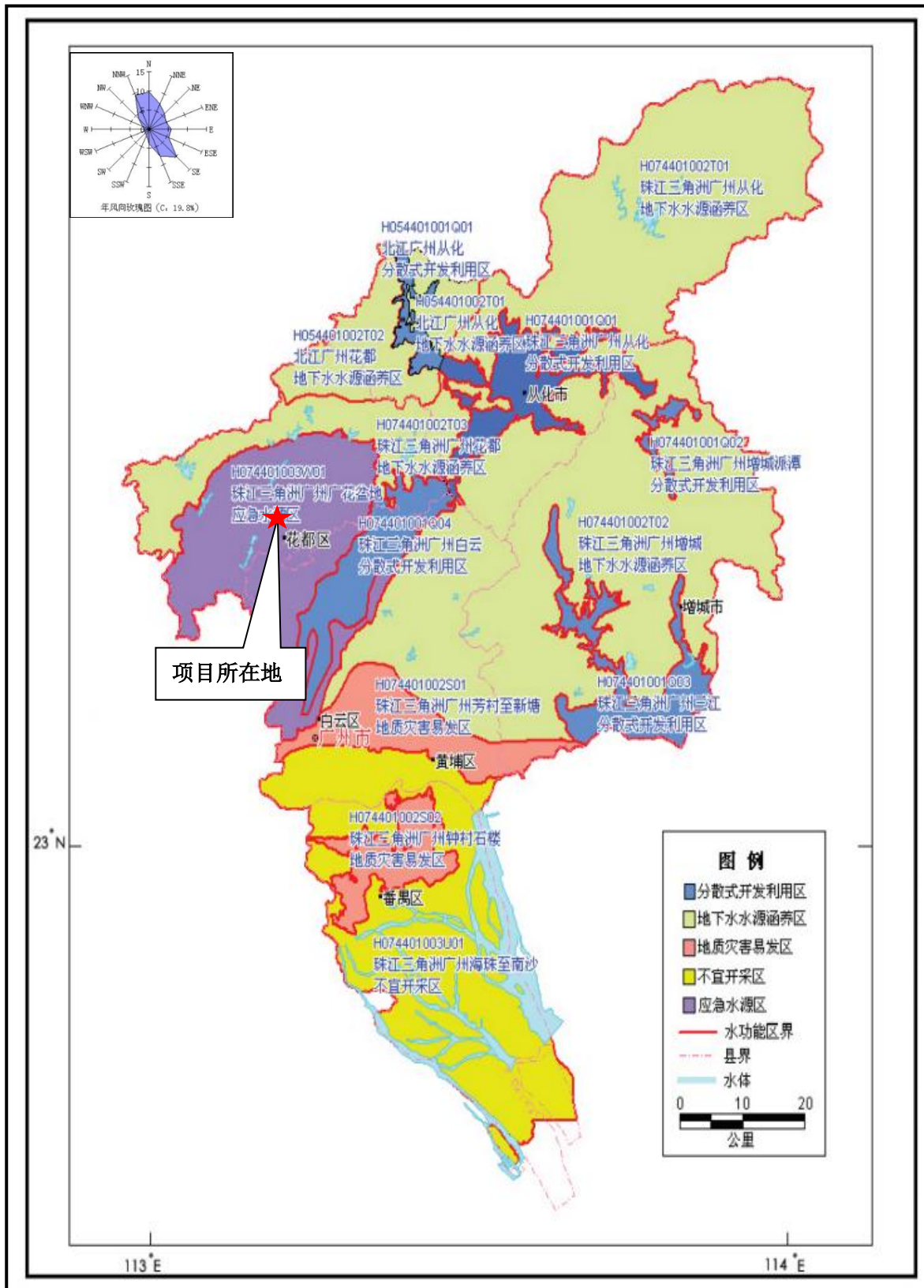

附图 7 广州市花都区声环境功能区区划图

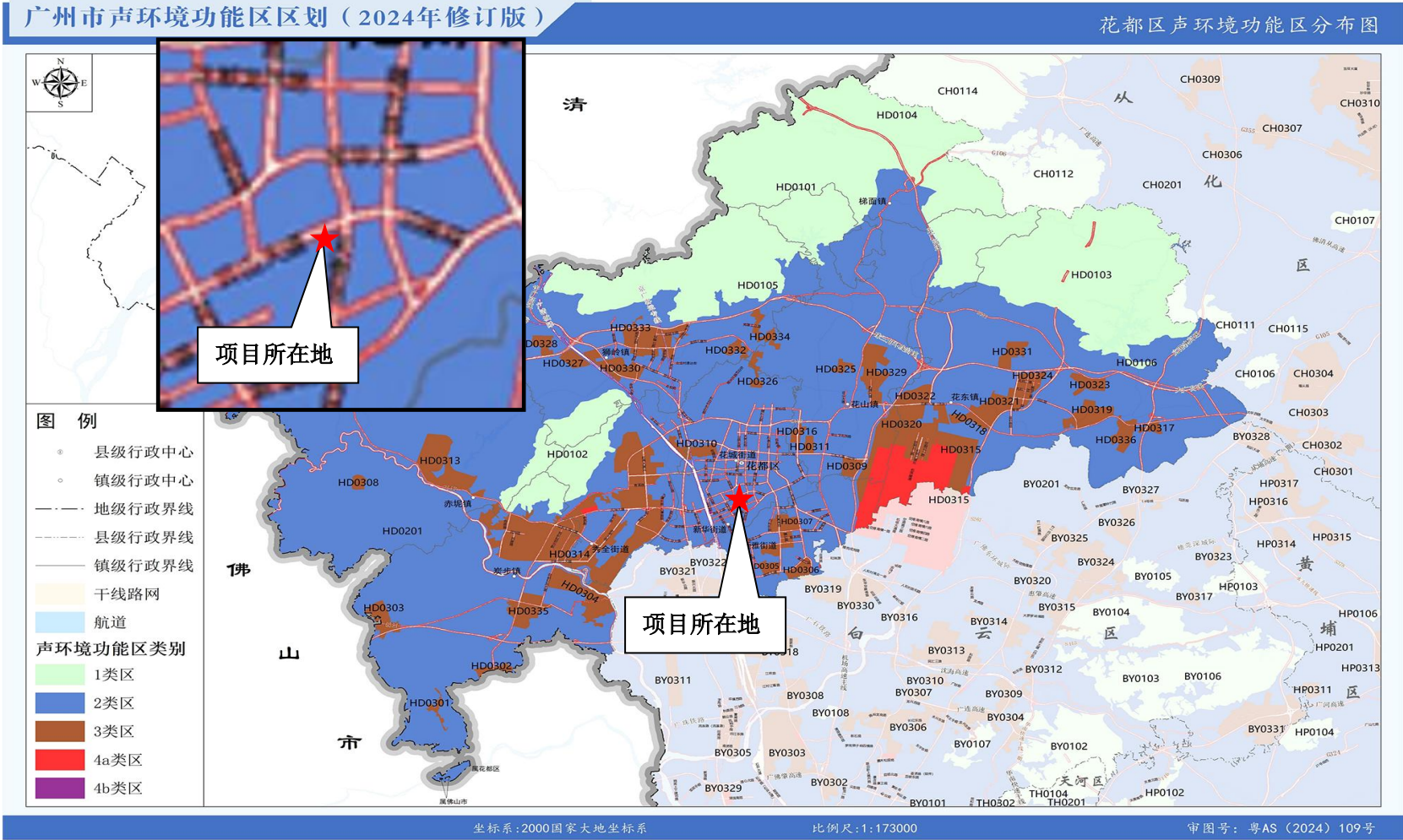





附图 8 项目与饮用水水源保护区图

广州市饮用水水源保护区规范优化图

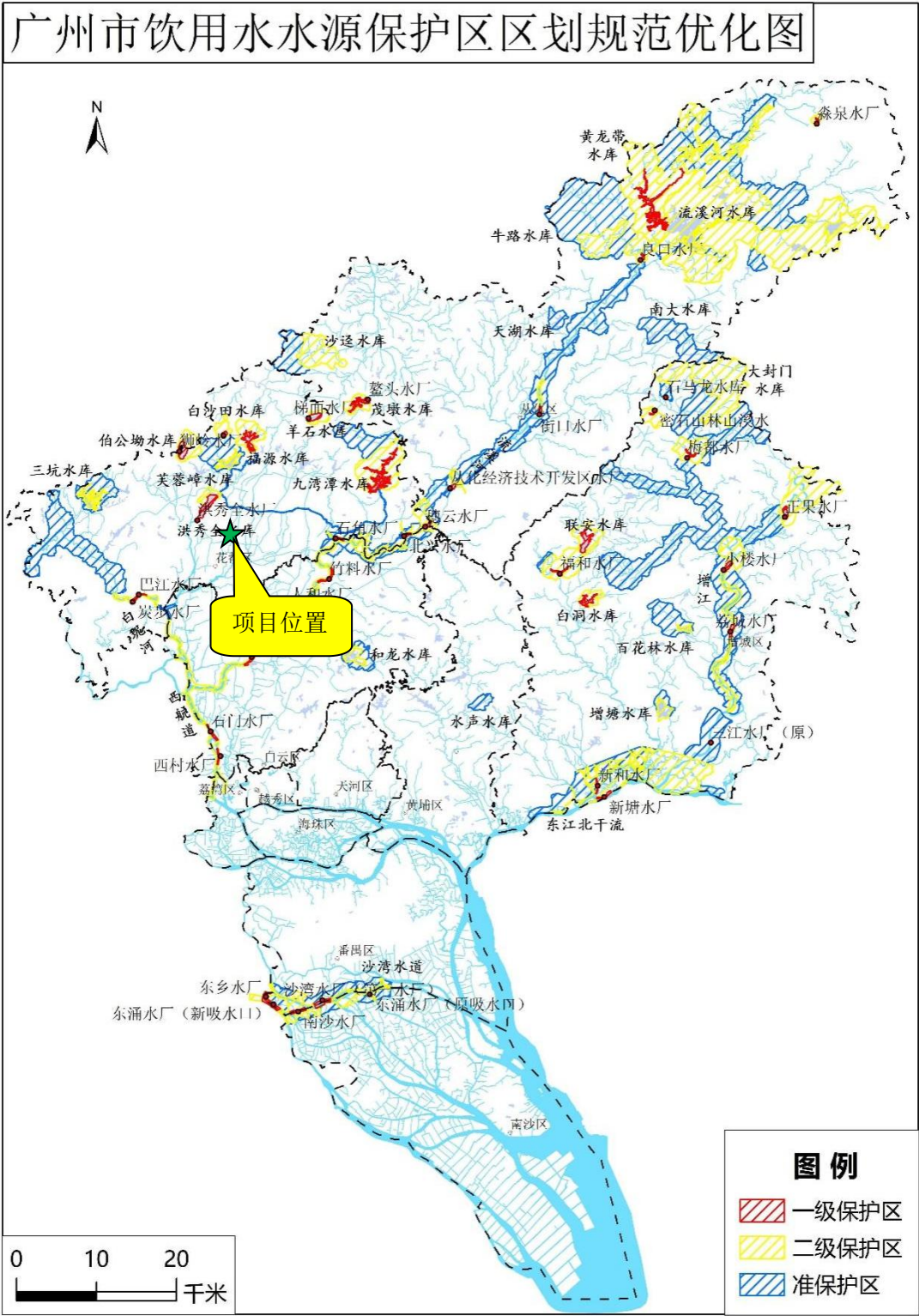

附图9 广州市环境战略分区图



附图 10 广州市生态环境管控区图

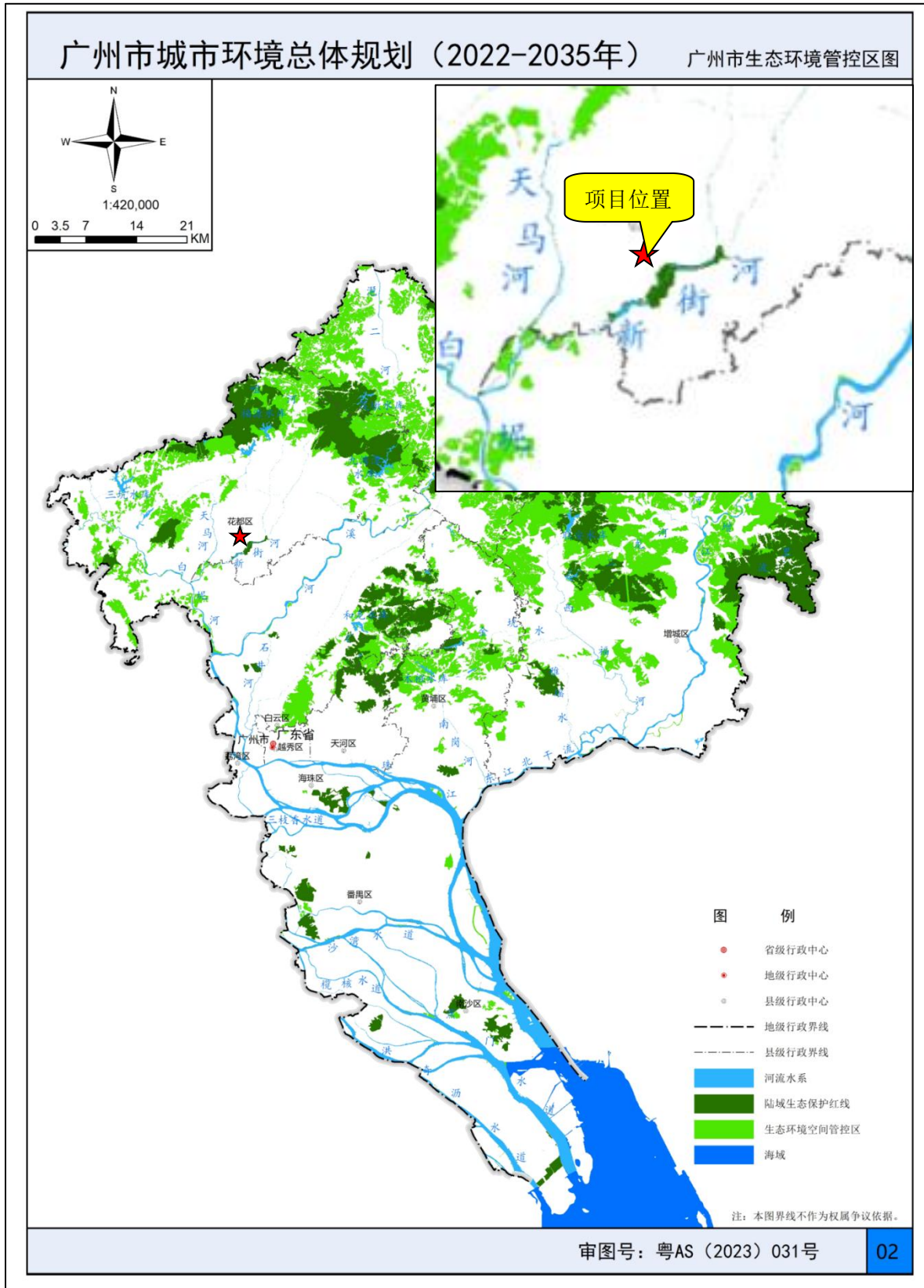



附图 11 广州市大气环境空间管控图

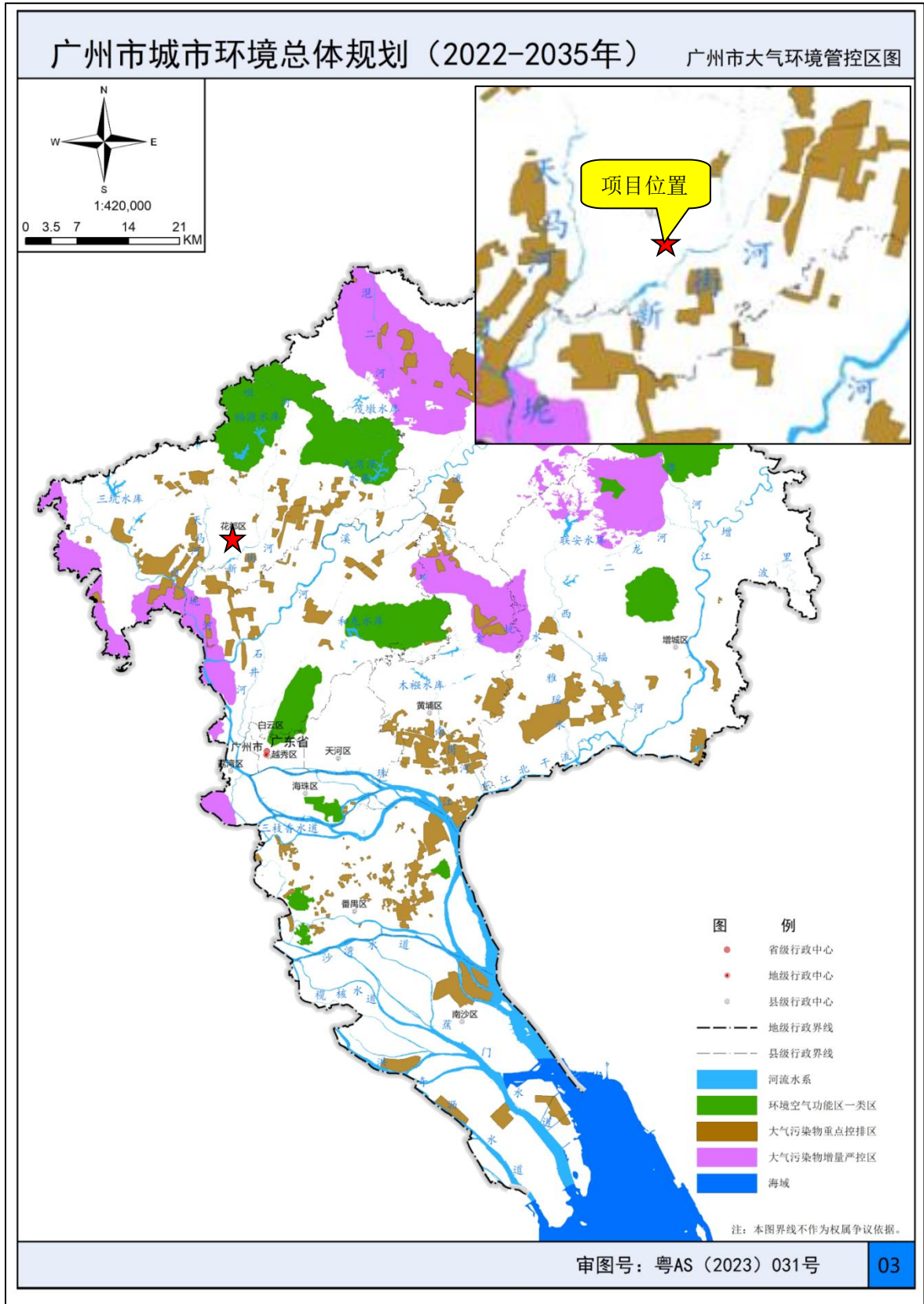

附图 12 广州市水环境空间管控图

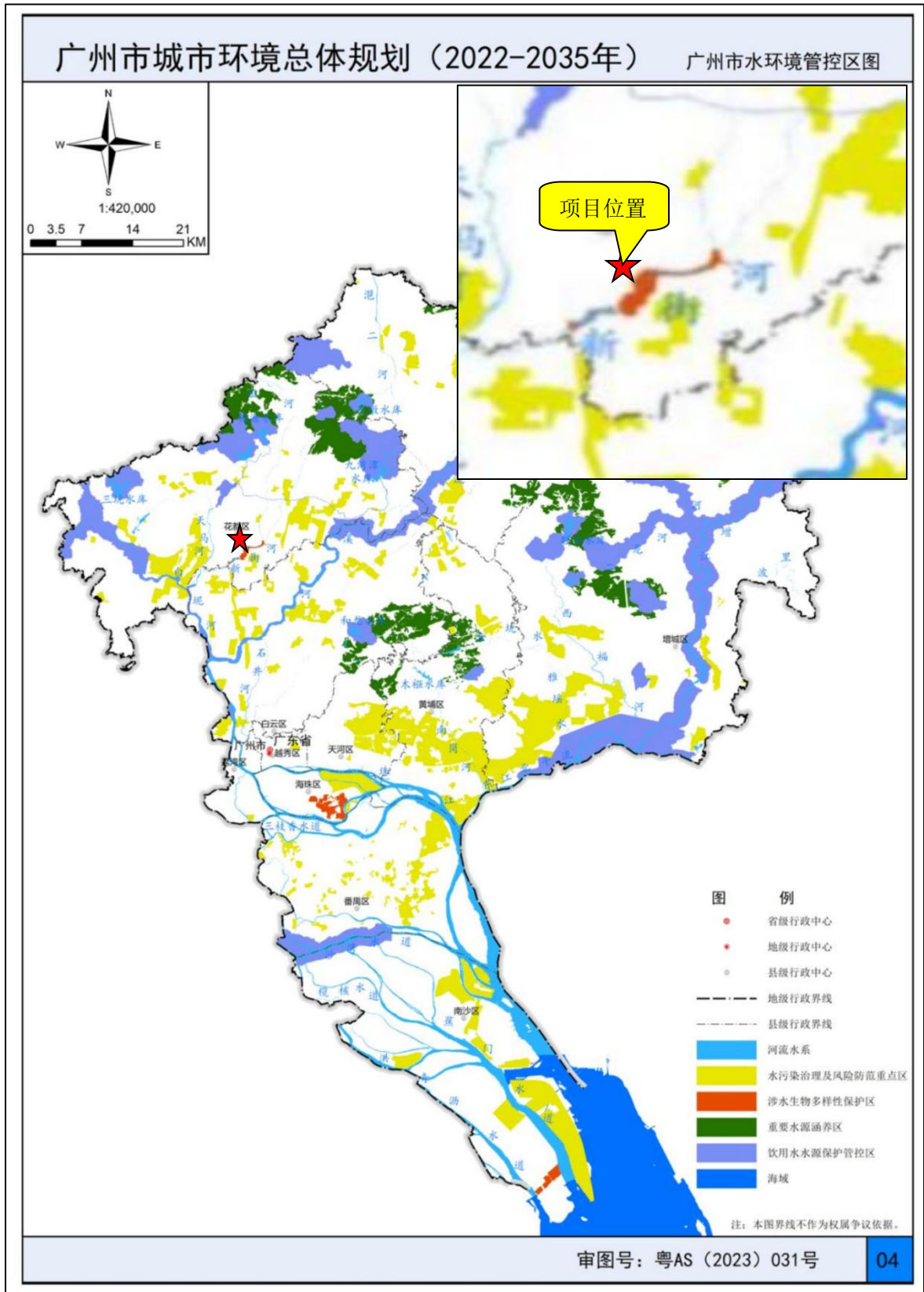



附图 13 项目与广东省环境管控单元位置关系

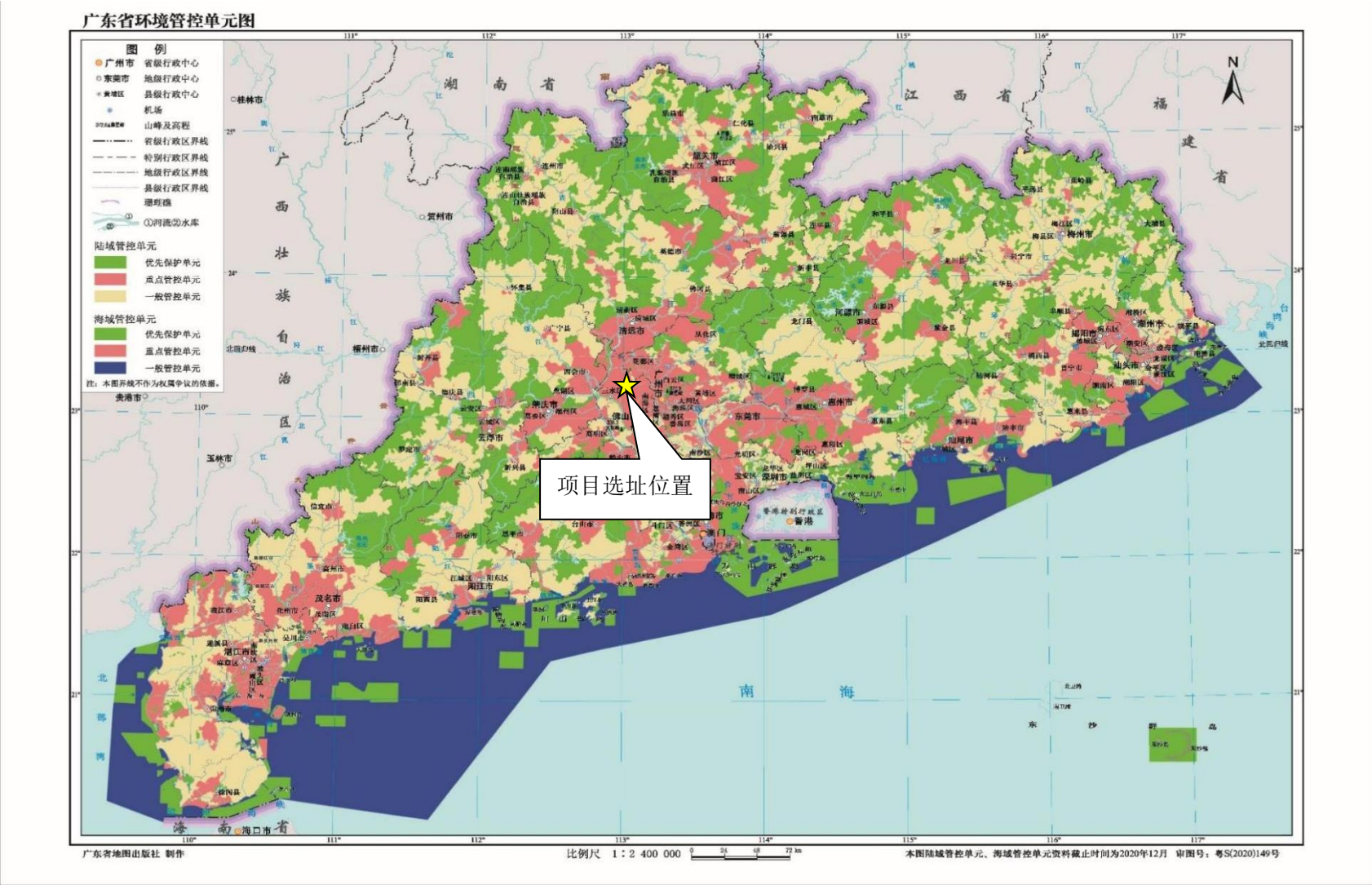

附图 14 广州市河道清污通道划分图

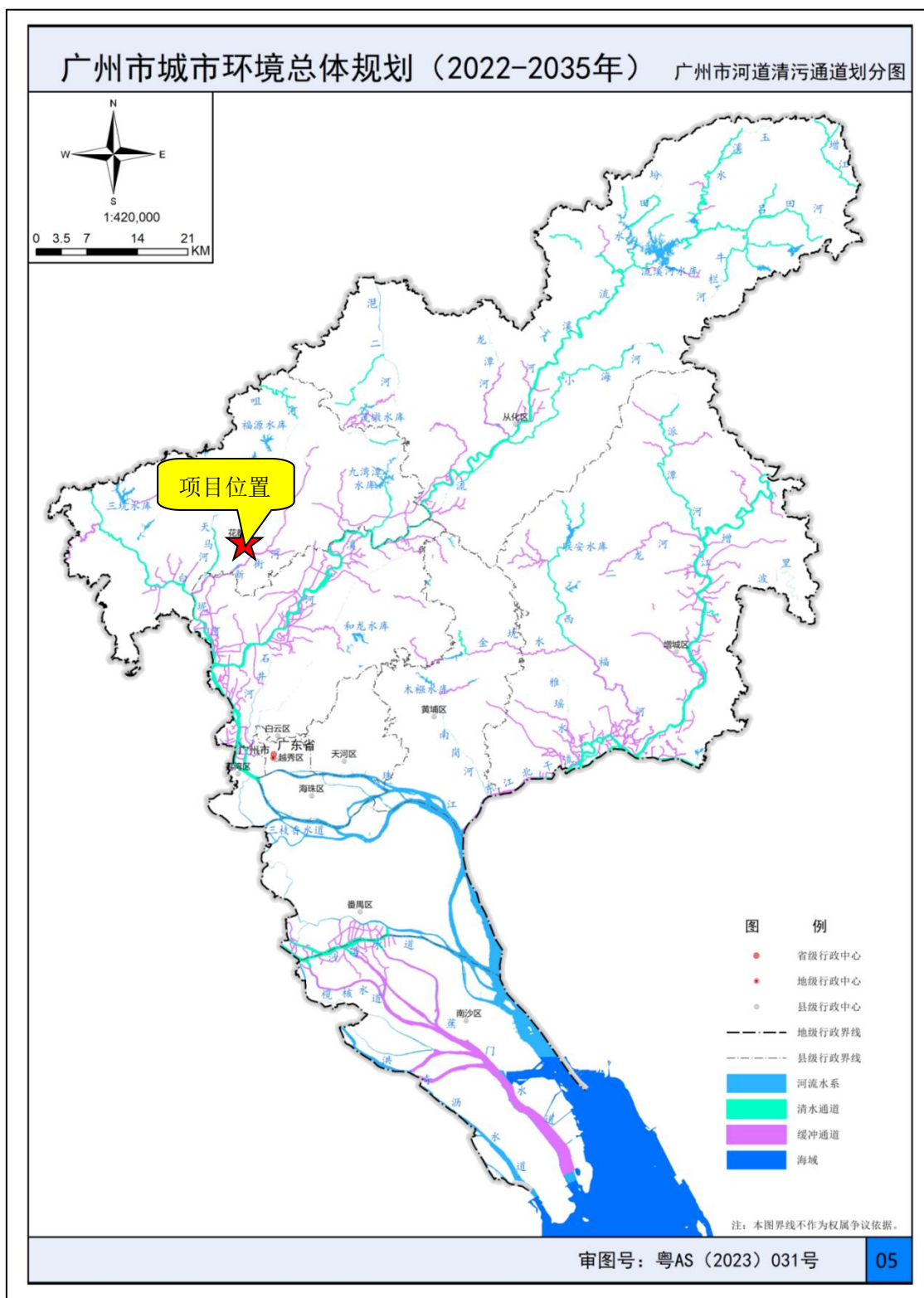



附图 15 广东省生态环境分区管控信息平台

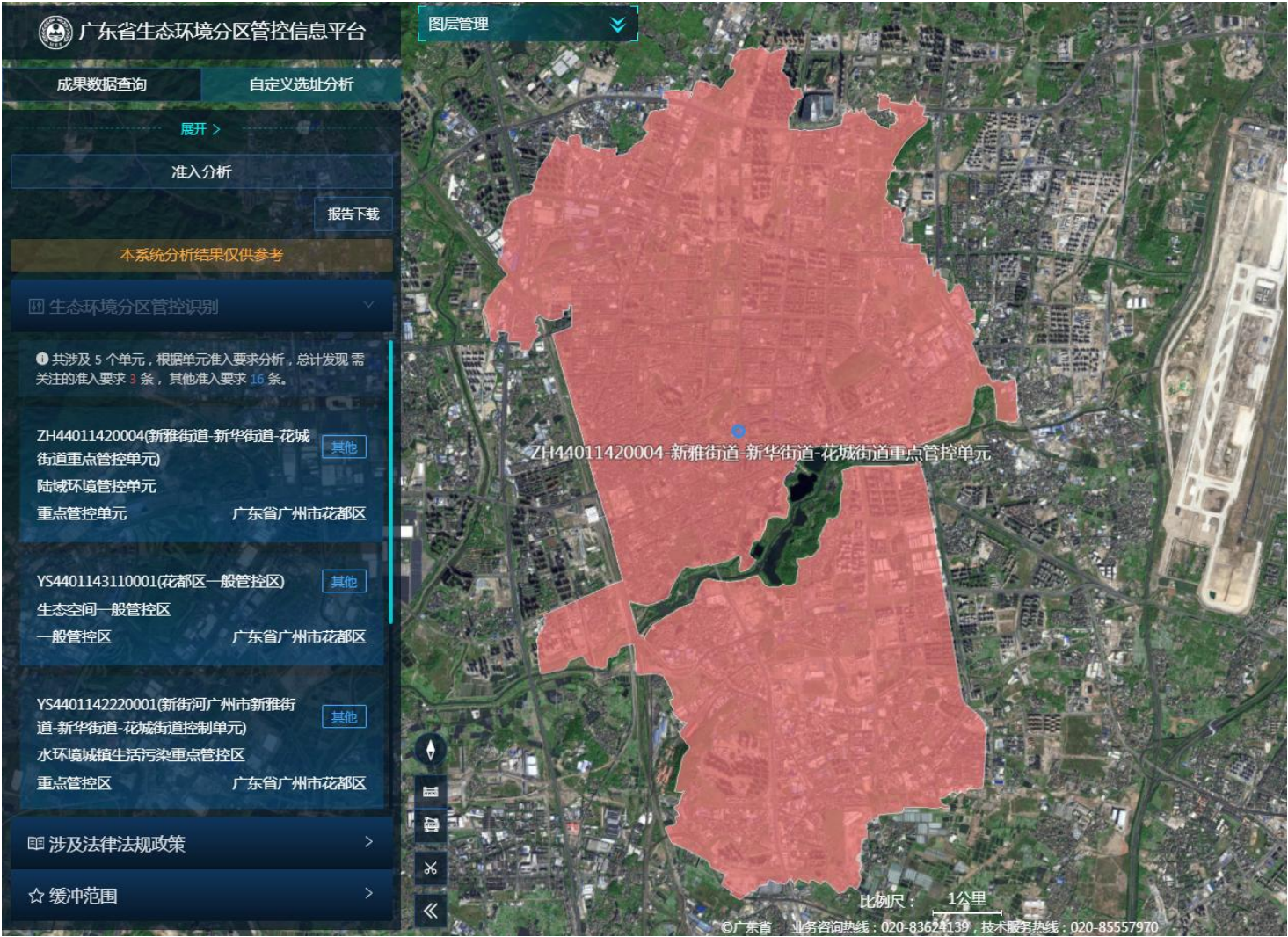

附图 16 花都区饮用水水源保护区范围图

花都区饮用水水源保护区范围图（2024年版）

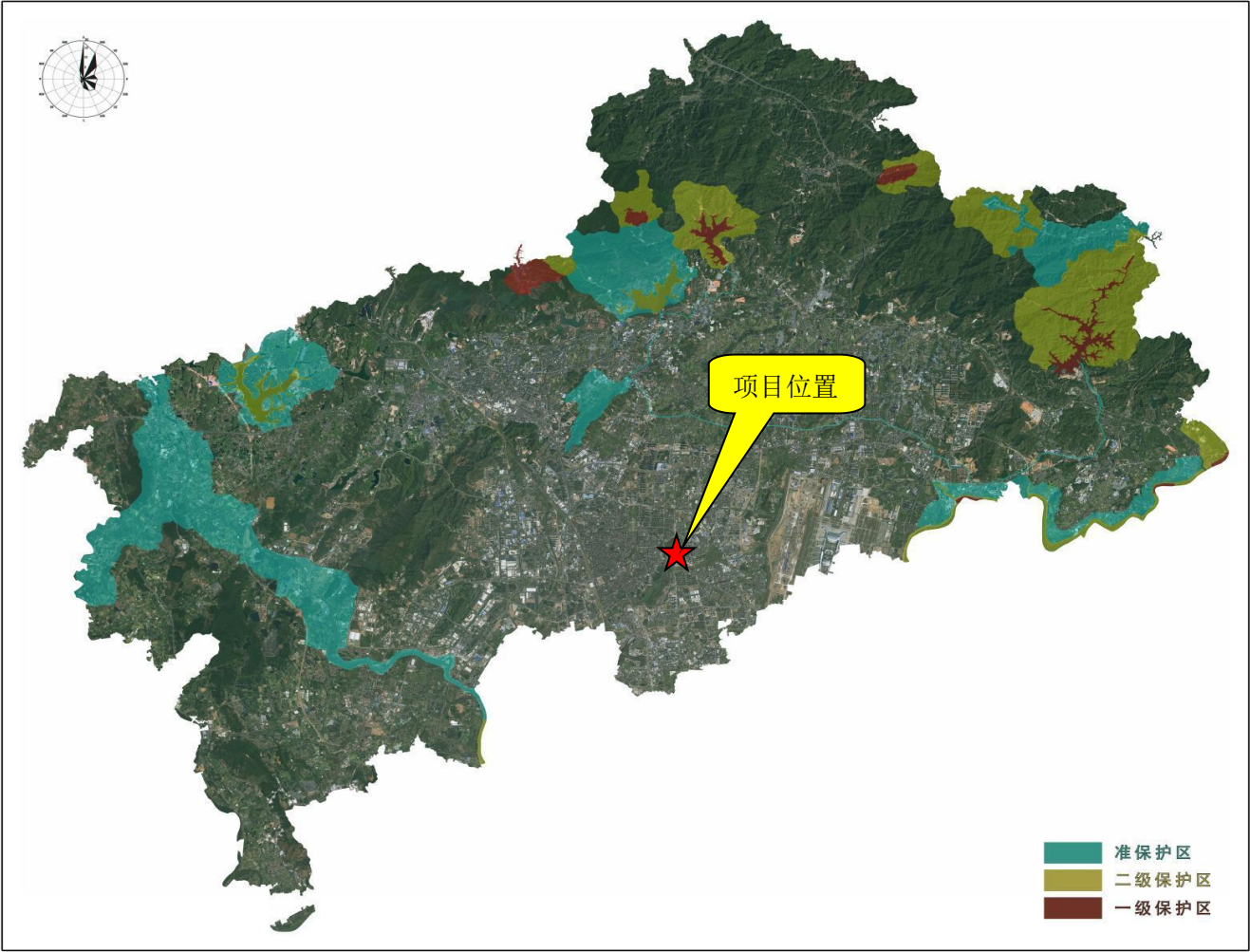



附图 17 项目“三区三线”图



附图 18 噪声监测点位图



附件 1 营业执照

	
编号: S2112025084650 统一社会信用代码 91440114MAK0HC8R0P	<h1>营 业 执 照</h1> 
名 称 广州市雅和宠物服务有限公司	注 册 资 本 壹拾万元 (人民币)
类 别	
法定代表人	
经营范围	
登记机关  2025 年 11 月 10 日	

国家企业信用信息公示系统网址: <http://www.gsxt.gov.cn>

国家市场监督管理总局监制

## 附件 2 法人身份证复印件

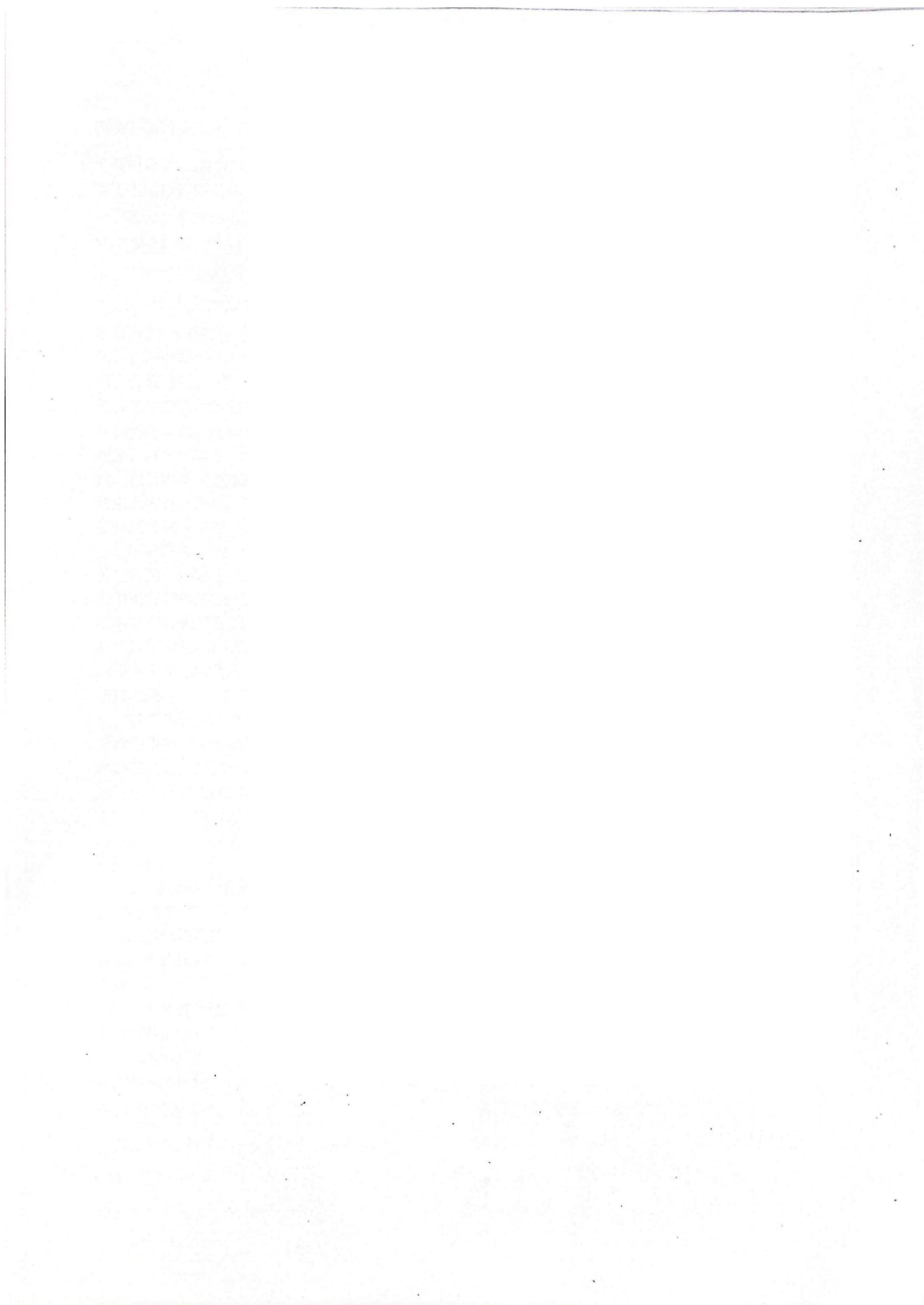



### 附件3 用地证明

根据《中华人民共和国城市房地产管理法》和《广东省城镇房地产权登记条例》规定，为保护房屋所有权及其所占用土地使用权的权利人的合法权益，对权属人申请登记本证所列房地产，经审查属实，特发此证。



## 房地产权证

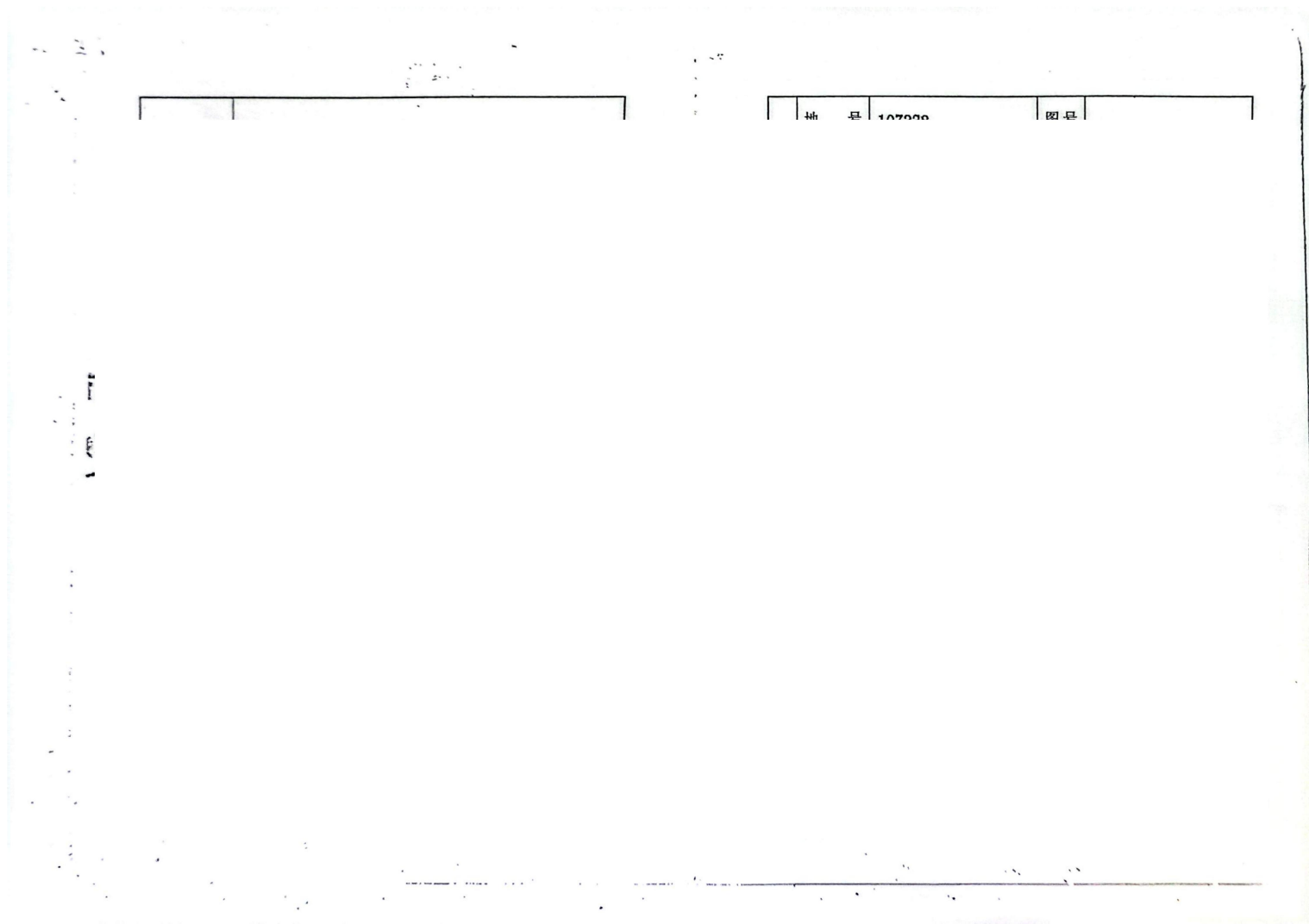

他  
项  
权  
情  
况

根据《中华人民共和国城市房地产管理法》和《广东省城镇房地产权登记条例》规定，为保护房屋所有权及其所占用土地使用权的权利人的合法权益，对权属人申请登记本证所列房地产，经审查属实，特发此证。



## 房地产权证

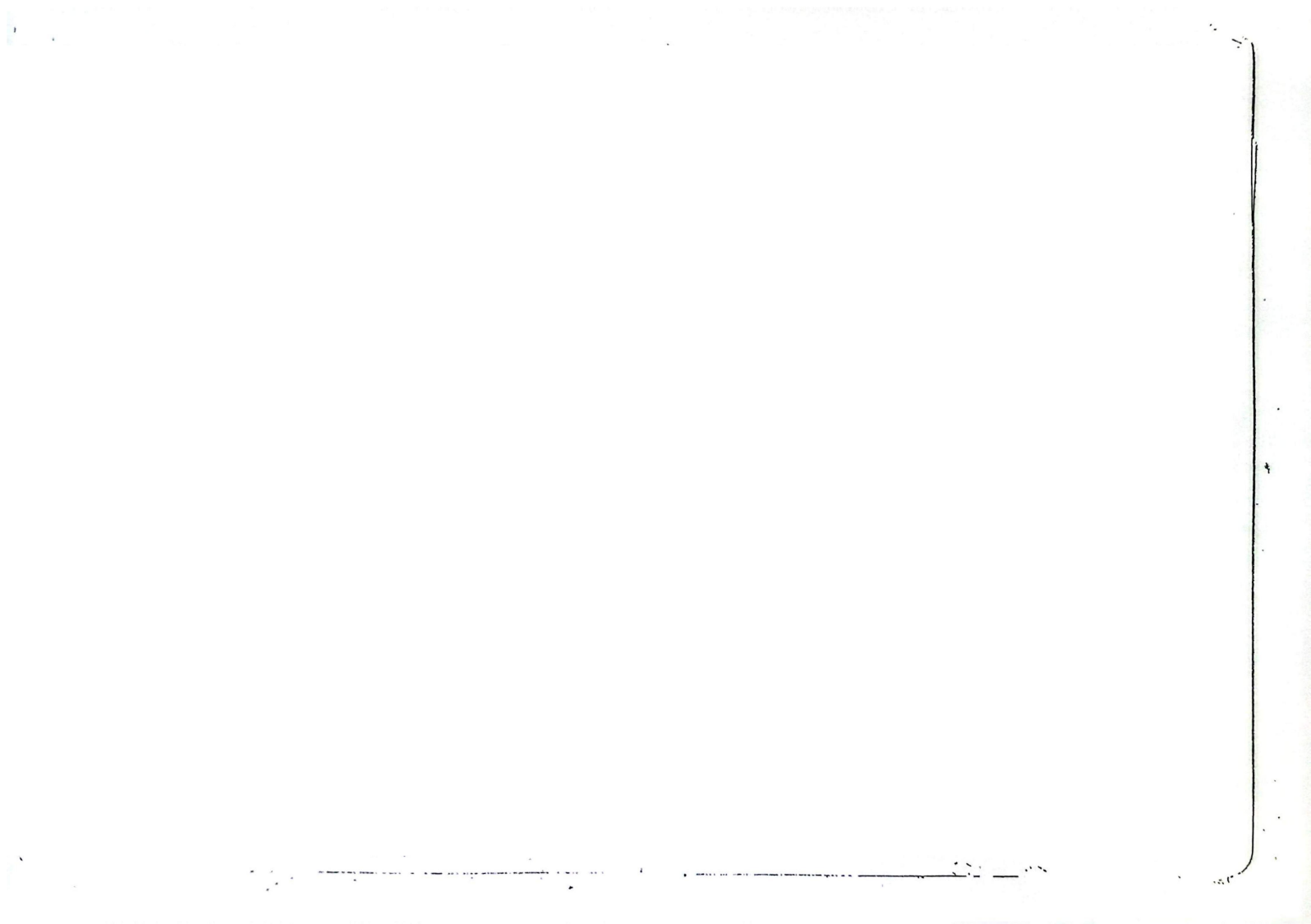

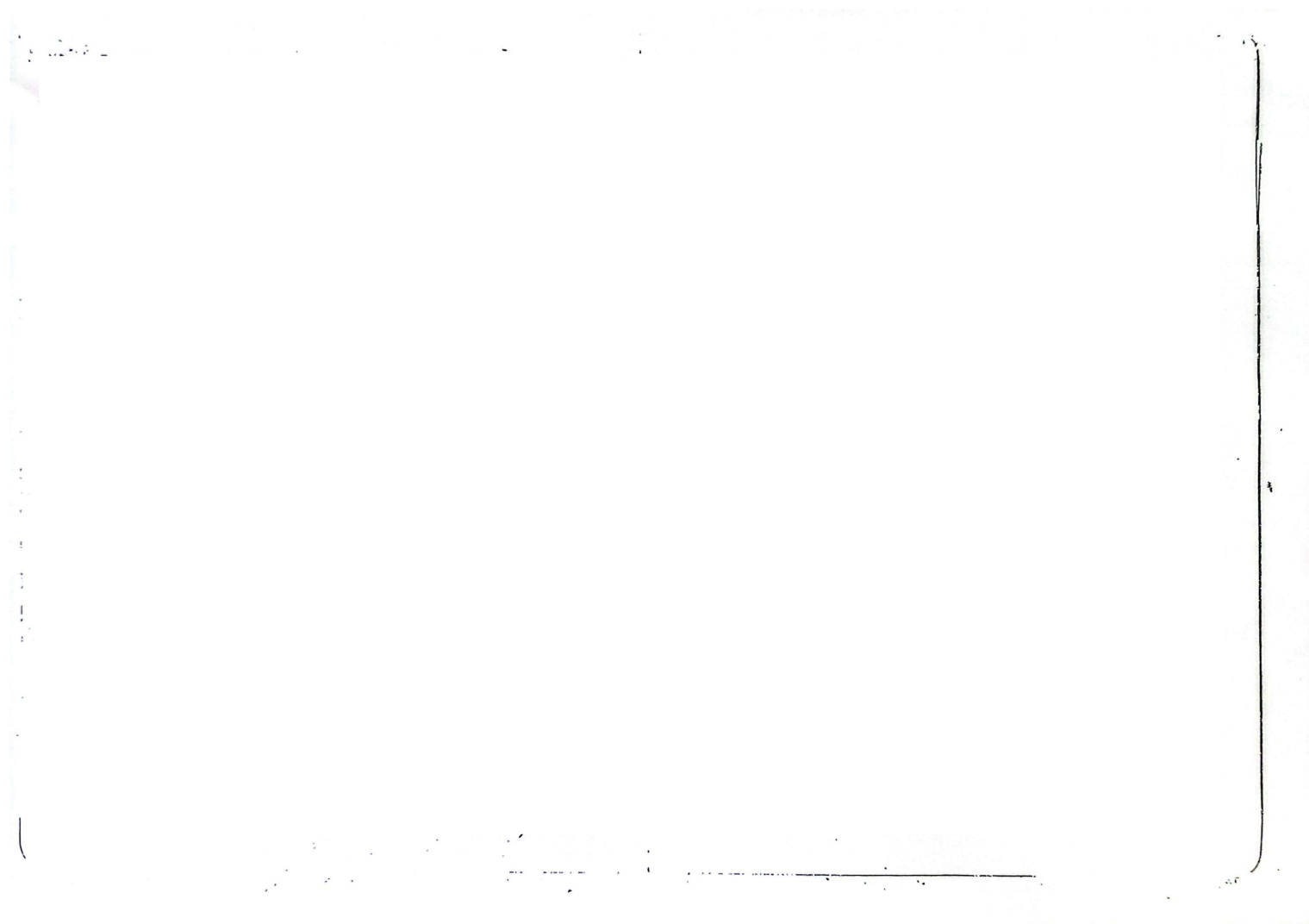

## 附件 4 租赁合同

### 商铺租赁合同

乙方应证：乙方每月\_\_\_\_日前的租金付给甲方，每月\_\_\_\_日前的租金付给甲方。

三、乙方必须对甲方的房屋设施物品妥善爱护使用，并负责维修，若有损坏，应照价赔偿。

四、租赁期间，水费、电费、物业管理费、工商、税收、卫生、房屋出租税费等其它一切费用由乙方缴纳。

五、乙方应按时足额支付租金，逾期\_\_\_\_30\_\_\_\_天未付清租金的，或欠缴各项费用的金额合计达到一个月店铺租金金额，经甲方警告通知后，乙方仍然不履行合约的，甲方有权单方终止合同及处理屋内乙方所有物品，并收回店面，没收押金。

六、租赁期间，乙方如需装修，所需各种装修费用由乙方自付，使用该房屋进行商业活动产生的其它各项费用均由乙方自行缴纳。乙方装修不得损坏房屋主体结构，严禁破坏房屋承重墙，如有以上行为，所产生的法律责任及相关赔偿全部由乙方自行承担，与甲方无关。

七、租赁期内，未经甲方同意，乙方不得擅自更改该店铺的使用用途。乙方严禁利用此房屋进行不正当的经营或者违法活动，否则出租方有权无条件立刻收回房屋，租金和押金不退，给出租方造成损失的，要按照实际损失进行赔偿，且由此引发的相关法律责任由乙方自行承担。乙方必须遵守居民公约，并按当地街道、派出所等部门有关规定，办理好相关手续、证件，否则后果自负。

八、租赁期间内，承租人是房屋的实际管理人和使用人，在房屋内发生的一切安全事故都由承租人来承担，与出租人无关，包括但不限于高空坠物、水电煤气等使用不当、在房屋内摔倒等给承租人及他人造成的人身伤害，出租方都不承担任何责任。如因乙方使用不当导致房屋有损坏，乙方需按价赔付相关损失给甲方。

九、租赁期间，乙方不得擅自将店面转让给他人使用，乙方在租赁未到期，需要解除合同时，甲方将没收乙方押金及剩余房租不予退还。如乙方找到他人承租，必须先通过甲方同意，由甲方与他人签订合同后，再退还乙方押金和剩余租金。在租赁期间甲方不得无故收回店面，若甲方中途收回，必须赔付乙方\_\_\_\_个月的租金作为违约金。

十、乙方租赁期满，必须将店面、房间完整无损交还甲方，所经营的商品乙方自行处理，退租时需保持店面整洁，否则扣除\_\_\_\_100\_\_\_\_元清洁费。如需续租，乙方应在合同到期前两个月向甲方告知，在同条件下，乙方享有优先权。

十一、本合同订立之日，乙方需支付\_\_\_\_1\_\_\_\_个月租金，另付押金\_\_\_\_

合同期满，如果乙方没有违约，甲方无计息退还押金，本押金

十二、现水表度数\_\_\_\_吨；电表度数\_\_\_\_

十三、本合同签订之前店面的一切债务由甲方自行负责，合同签订后至合同终止期间店面的一切债务由乙方负责。

十四、本合同在履行中如发生争议，双方应友好协商解决，协商不成时，任何一方有权在合同签约地选择

已收  $\frac{1}{2}$  印花税

## 房屋租赁登记备案证明

穗租备 2025B14001103339 号

出租房屋地址	花都区云山大道48号汇豪阁1号商铺
出租人	
出租人证件	
承租人	
承租人证件	
租赁用途	
租	
2025-11-0	
2025-12-0	
该合同予以登记备案。	
打印人：甘德军	登记

### 温馨提示：

1. 房屋租赁合同网上备案与按照《广州市房屋租赁管理规定》第十四条的规定办理的房屋租赁合同备案，具备同样的法律效力。
2. 本证明不作为申报住所、场所所在建筑为合法建筑的证明。
3. 请通过“粤居码”申报房屋信息，并登记租住人员信息。
4. 本证明具有时效性，可登录阳光租房专栏( <http://zfcj.gz.gov.cn/ygzf/>)或穗好办进行校验。



扫码评价



## 商铺租赁合同

乙方应在：☒每月5日前缴清次月房租；或☐按年支付，每年    月    日前缴清次年房租。

三、乙方必须对甲方的房屋设施物品妥善爱护使用，并负责维修，若有损坏，应照价赔偿。

四、租赁期间，水费、电费、物业管理费、工商、税收、卫生、房屋出租税费等其它一切费用由乙方缴纳。

五、乙方应按时足额支付租金，逾期30天未付清租金的，或欠缴各项费用的金额合计达到一个月店铺租金金额，经甲方警告通知后，乙方仍然不履行合约的，甲方有权单方终止合同及处理屋内乙方所有物品，并收回店面，没收押金。

六、租赁期间，乙方如需装修，所需各种装修费用由乙方自付，使用该房屋进行商业活动产生的其它各项费用均由乙方自行缴纳。乙方装修不得损坏房屋主体结构，严禁破坏房屋承重墙，如有以上行为，所产生的法律责任及相关赔偿全部由乙方自行承担，与甲方无关。

七、租赁期内，未经甲方同意，乙方不得擅自更改该店铺的使用用途。乙方严禁利用此房屋进行不正当的经营或者违法活动，否则出租方有权无条件立刻收回房屋，租金和押金不退，给出租方造成损失的，要按照实际损失进行赔偿，且由此引发的相关法律责任由乙方自行承担。乙方必须遵守居规民约，并按当地街道、派出所等部门有关规定，办理好相关手续、证件，否则后果自负。

八、租赁期间内，承租人是房屋的实际管理人和使用人，在房屋内发生的一切安全事故都由承租人来承担，与出租人无关，包括但不限于高空坠物、水电煤气等使用不当、在房屋内摔倒等给承租人及他人造成的人身伤害，出租方都不承担任何责任。如因乙方使用不当导致房屋有损坏，乙方需按价赔付相关损失给甲方。

九、租赁期间，乙方不得擅自将店面转让给他人使用，乙方在租赁未到期，需要解除合同时，甲方将没收乙方押金及剩余房租不予退还。如乙方找到他人承租，必须先通过甲方同意；由甲方与他人签订合同后，再退还乙方押金和剩余租金。在租赁期间甲方不得无故收回店面，若甲方中途收回，必须赔付乙方    个月的租金作为违约金。

十、乙方租赁期满，必须将店面、房间完整无损交还甲方，所经营的商品乙方自行处理，退租时需保持店面整洁，否则扣除100元清洁费。如需续租，乙方应在合同到期前两个月向甲方告知，在同等条件下，乙方享

已收  印花税

# 房屋租赁登记备案证明

穗租备 2025B14001103338 号

该合同
打印人

温馨提示:  
1.房屋租  
2.本证明  
3.请通过  
4.本证明



扫码评价

附件 5 排水咨询意见

广州市排水设施设计条件咨询意见

咨询号：2025-119

项目名称		广州市雅和宠物服务有限公司		
项目概况	地理位置	广州市花都区云山大道 48 号汇豪阁 1，2 号商铺		
	类别及性质	商业	总投资	60 万元
	工程规模	用地面积 220 平方米，开挖方量/万立方米，回填方量/万立方米		
建设单位名称		广州市雅和宠物服务有限公司	主要污染物	生活污水
咨询内容		<input checked="" type="checkbox"/> 排水体制 <input checked="" type="checkbox"/> 排水去向 <input checked="" type="checkbox"/> 技术参数 <input checked="" type="checkbox"/> 地表径流控制与雨水利用		
咨询意见：				
一、排水体制：项目位于新华污水处理系统服务范围，排水设施按分流体制设计和建设。				
二、管网现状：项目周边公共排水管网现状云山大道现有管径为 DN1000 合流管，现状云山大道现有管径为 DN300 合流管。				
三、排水去向				
项目污水排向云山大道现状管径为 DN1000 合流管，排水接驳参考位置为污水 X=33173.01，Y=258116.88，接驳管段长度 5 米；项目雨水排向云山大道现状管径为 DN300 合流管，排水接驳参考位置为雨水 X=33145.65，Y=258120.1，接驳管段长度为 2 米，或散排或接入周边沟渠；项目内部需进行雨污分流，原则上应就近接入雨水接户井和污水接户井。此外，建筑和市政配套设施设计时应对接驳点的位置、高程以及拟接驳市政管线的过流能力进行测量与复核，并与管线养护管理单位进行现场确认；当不能重力流接入时，应在用地红线内自建泵站提升后接入，并应有消能设施。项目污水流量不得大于现状市政污水管的过流能力且排出管管径不得大于现状市政污水管管径；项目雨水流量不得大于现状市政雨水管的过流能力且雨水排出管管径不得大于现状市政雨水管管径。若项目排水流量超过现有市政管线的过流能力，建设单位应当在项目红线范围内自建调蓄池进行调蓄后排放。				
四、排水水质：污水水质应符合《污水排入城市下水道水质标准》等有关标准和规定，其中项目自建污水处理设施或经由公共排水设施后不进入污水处理厂，间接或直接排放水体的污水应经生态环境部门同意，其排水水质应符合《污水综合排放标准》、《地表水环境质量标准》、《广东省地方标准水污染物排放限值》以及其它有关地方标准、行业标准。				
五、技术参数：设计重现期 $P \geq 5$ 。				
六、地表径流控制与雨水利用：				
1、按照《广州市排水条例》规定，新建、改建、扩建项目建设后雨水径流量不大于建设前雨水径流量。				
2、新建、改建、扩建项目应满足：				
(1) 建设工程硬化面积达 10000 平方米以上的项目，按每万平方米硬化面积配建不小于 500 立方米的雨水调蓄设施；				
(2) 建设后综合径流系数一般按不超过 0.5 进行控制；				
(3) 建设后的硬化地面中，除城镇公共道路外，可渗透地面面积的比例不应小于 40%；				
(4) 人行道、室外停车场、步行街、自行车道和建设工程的外部庭院应当分别设置渗透性铺装设施，其渗透铺装率不低于 70%。				
3、雨水调蓄池应与与道路排水系统设计，出水管管径不应超过公共排水管道管径。				
4、建设项目雨水滞渗、调蓄以及渗透铺装等雨水径流控制设施应当与建设项目主体工程同时设计、同时施工、同时使用，其建设费用应当纳入项目建设投资；且应设置在建设项目用地红线范围内，并且便于清疏、维护的位置，不得占用公共设施用地。				
5、需要分期进行建设的项目，应当按总体规划统一考虑用地范围内的地表径流控制与雨水利用控制。				
七、排水设计方案审查：建筑和市政配套排水设施建设的初步设计文件应包含雨水径流控制及雨污分流专章内容，公共排水设施的设计方案，建设单位应当报送排水行政主管部门审查同意。				
八、水质监测设施、预处理设施：				
1、项目应当在自用排水设施与公共排水设施的连接点前分别设置雨水检测井和污水检测井。				



2、项目应按《广州市排水条例实施细则》第二十四条的相关规定设置预处理设施。

3、排水专用检测井和预处理设施应当设置在建设项目用地红线范围内，并且便于疏通、维护的位置，不得占用公共设施用地。

九、施工工地管理：项目施工期间工地废水应当进行预处理，排入公共污水管网的，出水水质除需满足《污水排入城市下水道水质标准》方可排水。排入自然水体的，应符合《污水综合排放标准》或其它有关标准和规定方可排水。

1、工地内的雨水或者地下水可以达标排放至雨水管网或者自然水体。

2、房屋建筑、市政工程等主体的施工活动涉及施工排水的，应当设置三级沉淀池、泥水分离器或一体化净化设施等；工地内设生活区、厨房的有生活排水的，应当设置化粪池、隔油池或高效油水分离器。

十、强化工业企业污染控制：新建冶金、电镀、化工、印染、原料药制造等工业企业（有工业废水处理资质且出水达到国家标准的原料药制造企业除外）排放的含重金属或难以生化降解废水以及有关工业企业排放的高盐废水，不得接入城市生活污水处理设施。

十一、管网迁改：根据《广州市排水条例》第三十条，因工程建设需要拆除、改动公共排水与污水处理设施的，建设单位应当制定拆除、改动方案，报所在地的区水务行政主管部门审核，并承担重建、改建和采取临时措施的费用。未重建、改建或者采取临时措施的，不得拆除、改动公共排水与污水处理设施。

改动后的公共排水与污水处理设施质量、排水能力不得低于原设施，且应当符合排水规划的要求。对因扩容、提高标准和功能等所增加的费用，由公共排水与污水处理设施权属单位承担。

十二、其他：

1、1、排水设计须符合《广州市雨水系统总体规划》《广州市污水系统总体规划》及国家现行的设计规范。

2、根据《广州市河长制办公室关于提高新建污水管网管材标准，打好水污染防治攻坚战的通知》（穗河长办〔2020〕36号）号），一、财政（或国有资产）投资的新建污水管网项目，管径（DN500—DN1200）的污水管优先采用球墨铸铁管，二、非财政（或非国有资产）投资的新建污水管网项目，管径（DN500—DN1200）的污水管建议采用球墨铸铁管，三、管径 DN1200 以上的新建污水管网项目，建议选用承插式钢筋混凝土管、钢管、球墨铸铁管等管材，四、管径 DN500 以下的新建污水管网项目，建议选用钢筋混凝土管、钢管、球墨铸铁管、HDPE 管等管材，五、在机动车道下埋设的污水管，应避免使用轻型管材。六、其他特殊情况（一）当新建污水管采用顶管施工时，建议采用顶管专用的钢筋混凝土管、球墨铸铁管、钢管。（二）当新建污水管为压力管（或下穿河涌）时，建议采用钢管、球墨铸铁管。

3、除楼顶公共天面设置的雨水排水立管以及专门的空调冷凝水排水立管应接入雨水排放系统外，新建、改建项目的阳台、露台等排水设施应当纳入污水收集系统。

4、从事工业、建筑、餐饮、医疗等活动的企业事业单位、个体工商户（以下称排水户）向公共排水设施排放污水的，应当按照国家规定向所在地的区水务行政主管部门申请领取污水排入排水管网许可证，但有下列情形之一的，由相关单位申请领取污水排入排水管网许可证，并对排水户的排水行为负责：（一）通过居住区的自用排水设施向公共排水设施排放污水的，由物业服务人统一申请领取；（二）商业综合体等集中管理的建筑或者单位内有多排水户的，由产权人、经营管理单位或者物业服务人统一申请领取；（三）施工作业需要向公共排水设施排水的，由建设单位申请领取。

5、项目施工需向公共排水设施排水的，应在施工排水前到所在行政区排水行政主管部门办理施工排水许可证核发；项目在排水接驳前，应到所在行政区排水行政主管部门办理公共排水设施接驳核准，分期建设项目应分期办理接驳手续。

6、分期建设项目应分期办理接驳手续，项目内部排水系统应根据项目总体规划分期建设情况全面考虑，统一布置。

7、依照规定未办理接驳手续擅自接驳公共排水设施的，由水务行政主管部门按照《广州市市政设施管理条例》第三十八条、第三十九条的规定进行处罚。

广州市花都排水有限公司  
2025年12月8日

说明：选择带□项时打“√”；本表一式两份：咨询部门一份，申请单位一份。

附件 6 项目代码

2025/12/29

广东省投资项目在线审批监管平台

广东省投资项目代码

项目代码：2512-440114-23-01-176607

项目名称：广州市雅和宠物服务有限公司建设项目

审核备类型：备案

项目类型：基本建设项目

行业类型：宠物医院服务【O8222】

建设地点：广州市花都区新华街道云山大道48号汇豪阁1、2号商铺

项目单位：广州市雅和宠物服务有限公司

统一社会信用代码：91440114MAK0HC8R0P



守信承诺

本人受项目申请单位委托，办理投资项目登记（申请项目代码）手续，本人及项目申请单位已了解有关法律法规及产业政策，确认拟建项目符合法律法规、产业政策等要求，不属于禁止建设范围。本人及项目申请单位承诺：遵循诚信和规范原则，依法履行投资项目信息告知义务，保证所填报的投资项目信息真实、完整、准确，并对填报的项目信息内容和提交资料的真实性、合法性、准确性、完整性负责。

项目单位应当通过在线平台如实、及时报送项目开工建设、建设进度、竣工等建设实施基本信息。项目单位应项目开工前，项目单位应当登陆在线平台报备项目开工基本信息。项目开工后，项目单位应当按年度在线报备项目建设动态进度基本信息。项目竣工验收后，项目单位应当在线报备项目竣工基本信息。

说明：  
1.通过平台首页“赋码进度查询”功能，输入回执号和验证码，可查询项目赋码进度，也可以通过扫描以上二维码查询赋码进度；  
2.赋码机关将于1个工作日内完成赋码，赋码结果将通过短信告知；  
3.赋码通过后可通过工作台打印项目代码回执。  
4.附页为参建单位列表。



附件 7 辐射安全许可证

340 392



根据《中华人民共和国放射性污染防治法》和《放射性同位素与射线装置安全和防护条例》等法律法规的规定，经审查准予在许可种类和范围内从事活动。

单位名称	广州市雅和宠物服务有限公司
统一社会信用代码	91440114MAK0HC8R0P

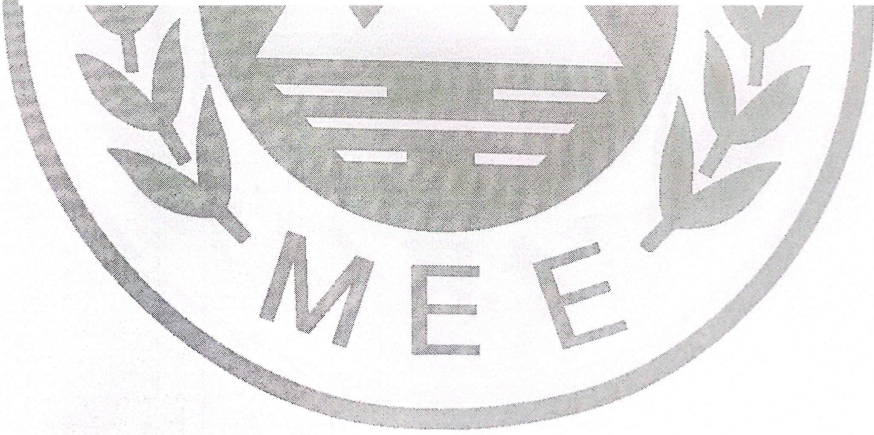



# 辐射安全许可证

根据《中华人民共和国放射性污染防治法》和《放射性同位素与射线装置安全和防护条例》等法律法规的规定，经审查准予在许可种类和范围内从事活动。

单位名称：广州市雅和宠物服务有限公司

统一社会信用代码：91440114MAK0HC8R0P

地址：广东省广州市花都区新华街道云山大道48号汇豪阁1-2号商铺

法定

证

种类

有效



中华人民共和国生态环境部监制

附件 8 诊疗许可证

	
<h1>动物诊疗许可证</h1>	
证书编号：B4401140040	
诊疗机构名称：	广州市雅和宠物服务有限公司
法定代表人（负责人）：	
诊疗活动范围：	生活动（不含颅
从业地点：	广州市花都区云山大道48号汇豪阁1、2号街铺
	发证机关：广州市花都区农业农村局
	发证日期：2025年12月22日



附件 9 声环境现状检测报告



茂名市广润检测有限公司  
MAO MING SHI GUANG RUN TEST TECHNOLOGY CO.,LTD

检测报告

报告编号：GR251220X01

项目名称

委托单位

检测类别

检测类别

检测单位

编制日期

地址：广东省茂名市厂前西路77号大院20号河西工程北院7栋2F  
电话：0668-2228613

声 明

一、本公司保证检测的公正、准确、科学和规范，对检测的数据负责，并对委托单位所提供的样品和技术资料保密。

二、本公司的采样程序按国家有关技术标准、技术规范或相应的检验细则的规定执行。送样委托检验数据仅对本次受理样品负责。

三、报告无签发人签名，或涂改，或未盖本公司检测专用章和骑缝章无效。

四、未经本公司书面同意，不得部分复制报告。

五、对检测报告有异议，请于收到检测报告之日起 10 日内向本公司提出。

本公司通讯资料：

地 址：茂名市厂前西路77号大院20号河西工程北院7栋2F

邮政编码：525000

联系电话：0668-2228613

传 真：0668-2228613

编制人：

审核人：

签发人：

签发日期：



一、基本信息

项目名称	广州市雅和宠物服务有限公司建设项目		
委托单位	广州市雅和宠物服务有限公司		
采样地址	广州市花都区云山大道 48 号汇豪阁 1、2 号商铺		
检测类型	委托检测	来样方式	现场采样
监测人员	李伟鹏、黄耀聪	监测日期	2025. 12. 20
附注(必要时): 1、偏离标准方法的例外情况: 无; 2、检测结果的不确定度: /; 3、其它: /。			



二、检测结果

表 2-1 噪声检测结果

检测日期	检测点位	Leq 值[dB(A)]			
		检测结果		标准限值	
		昼间	夜间	昼间	夜间
2025. 12. 20	项目南边界 N1	56	45	60	50
	项目西边界 N2	55	45	60	50
	项目北边界 N3	56	46	60	50
	项目所在建筑居民层 N4	56	45	60	50
	项目周边商住楼 1 N5	57	46	60	50
	项目周边商住楼 2 N6	55	46	60	50
	项目周边商住楼 3 N7	55	45	60	50
	项目周边商住楼 4 N8	56	47	60	50
	项目周边商住楼 5 N9	57	47	60	50
	项目周边商住楼 6 N10	56	46	60	50
	项目周边商住楼 7 N11	57	47	60	50
备注: 1、执行《声环境质量标准》(GB3096-2008) 2 类标准; 2、天气: 晴; 气温: 25.6℃; 相对湿度: 61%; 风速: 1.9m/s; 3、本报告结果只对当时监测结果负责。					

附图 1: 采样照片

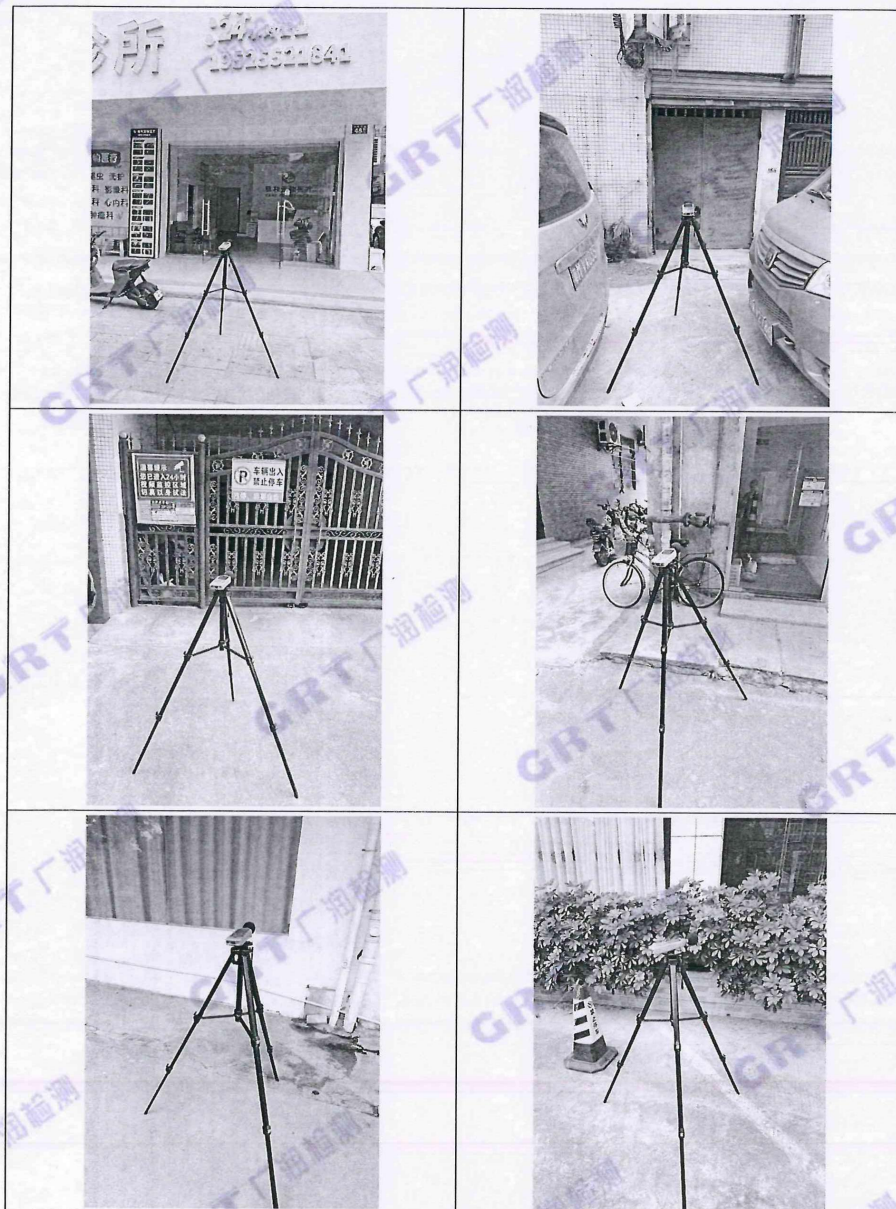







附图 2: 检测位置图





附表 1: 检测方法及仪器

检测项目	方法编号(含年号)	检测依据	设备名称及型号	检出限
噪声	GB3096-2008	《声环境质量标准》	多功能声级计 AWA5688	35dB (A)

报告结束



附件 10 引用竣工监测报告

广东华硕环境监测有限公司  
检 测 报 告

报告编号: HS20220513012

委 托 单 位: 佛山市瑞鹏宠物医院有限公司南海黄岐分公司

委托单位地址: 佛山市南海区大沥镇黄岐北村大桥东珠江半岛花园 A 座北  
(1-9 座) 商铺 (B 区) 37

项 目 名 称: 佛山市瑞鹏宠物医院有限公司南海黄岐分公司建设项目

项 目 地 址: 佛山市南海区大沥镇黄岐北村大桥东珠江半岛花园 A 座北  
(1-9 座) 商铺 (B 区) 37

检 测 类 型: 验收监测

样 品 类 型: 废水、无组织废气、噪声

编 写:

审 核:

签 发:

签发人职位:

签发日期: \_\_\_\_\_

# 报 告 声 明

1. 本公司保证检测的科学性、公正性和准确性，对检测数据负检测技术责任，并对委托单位所提供的样品和技术资料保密。
2. 本公司的采样程序按照有关技术规范、检测标准以及本公司的程序文件和作业指导书执行。
3. 本报告涂改无效，无编写人、审核人、签发人签字无效。
4. 本报告无检验检测专用章、骑缝章无效，未加盖  章的报告，不具有对社会的证明作用，仅供委托方内部使用。
5. 本报告仅对来样或自采样的检测结果负责。
6. 对来样的样品，报告中的样品信息均由委托方提供，本公司不对其真实性负责。
7. 对本报告若有疑问，请来函来电查询；对检测结果若有异议，应于收到本报告之日起十个工作日内提出复检申请；对于性能不稳定、不易留样的样品，恕不受理复检。
8. 未经本公司书面批准，不得部分复制本报告。
9. 未经本公司书面同意，本报告不得作为商业广告使用。

## 实验室通讯资料:

单 位: 广东华硕环境监测有限公司

实验室地址: 广州市天河区华观路 1963 号 10 栋 201 房

电 话: (+86) 020-38342486

邮 政 编 码: 510663

广东华硕环境监测有限公司  
Guangdong asus environmental monitoring co., Ltd.  
地址: 广州市天河区华观路 1963 号 10 栋 201 房 电话: (+86) 020-38342486

1 检测任务

受佛山市瑞鹏宠物医院有限公司南海黄岐分公司委托，对佛山市瑞鹏宠物医院有限公司南海黄岐分公司建设项目的废水、无组织废气、噪声进行检测。

2 检测概况

项目名称：佛山市瑞鹏宠物医院有限公司南海黄岐分公司建设项目  
项目地址：佛山市南海区大沥镇黄岐北村大桥东珠江半岛花园A座北（1-9座）商铺（B区）37

项目产品和产量情况：

项目门诊最大接待宠物量约为 8 只/天，宠物美容最大接待宠物量为 6 只/天。  
接收的为常见宠物，如犬类、猫等，不接收瘟犬以及其他带传染病的动物。  
检测期间生产工况：现场检测及采样期间，该企业生产稳定，生产负荷如下：

监测时间	产品	设计产量(只/天)	实际产量(只/天)	生产负荷(%)
2022.05.24	门诊最大接待宠物量	8	7	88
	宠物美容最大接待宠物量	6	5	83
2022.05.25	门诊最大接待宠物量	8	7	88
	宠物美容最大接待宠物量	6	5	82

环保治理设施落实情况：

(1) 废水：①医疗废水（排放口编号：DW001）经“次氯酸钠消毒”处理后，排入市政管网。②洗浴废水经细格栅过滤后与生活污水（排放口编号：DW002）汇合后经“三级化粪池”预处理后，排入市政管网。  
检测期间环保治理设施运行情况：现场检测和采样期间，环境保护设施运行正常。

3 采样及检测人员

3.1 现场采样及现场检测人员

罗劲、李国清、陈威权、钟伟杰

3.2 实验室分析人员

庄榆佳、华玉红、唐招娣、聂顺鑫、魏雯、梁俊杰、冯中升、林洁妮

## 4 检测内容

### 4.1 检测信息

样品类别	检测点位	检测项目	采样时间	分析时间
废水	医疗废水处理前采样口 ★W1	SS、COD <sub>Cr</sub> 、BOD <sub>5</sub> 、	2022.05.24	2022.05.25
	医疗废水处理前采样口 (DW001) ★W2	氨氮、粪大肠菌群、总余氯	~ 2022.05.25	~ 2022.05.31
	洗浴废水、生活污水处理后采样口 (DW002) ★W3	SS、COD <sub>Cr</sub> 、BOD <sub>5</sub> 、氨氮、LAS、总磷	2022.05.24 ~ 2022.05.25	2022.05.25 ~ 2022.05.31
无组织废气	边界下风向 ○A1	氨、硫化氢、臭气浓度	2022.05.24	2022.05.24
	边界下风向 ○A2		~	~
	边界下风向 ○A3		2022.05.25	2022.05.27
噪声	西北边界外 1 米处 ▲1#	Leq	2022.05.24	2022.05.24
			~ 2022.05.25	~ 2022.05.25

### 4.2 检测方法

样品类别	检测项目	检测方法	使用仪器	检出限
废水	SS	重量法 GB/T 11901-1989	分析天平 (1/10000) FA2004B	4 mg/L
	COD <sub>Cr</sub>	重铬酸盐法 HJ 828-2017	50 mL 滴定管	4 mg/L
	BOD <sub>5</sub>	稀释与接种法 HJ 505-2009	便携式多参数分析仪 DZB-718	0.5 mg/L
	氨氮	纳氏试剂分光光度法 HJ 535-2009	紫外可见分光光度计 UV-6000	0.025 mg/L
	粪大肠菌群	多管发酵法 (15 管法) HJ/T 347.2-2018	生化培养箱 LRH-250 生化 (霉菌) 培养箱 MJX-150B	20 MPN/L
	总余氯	N,N-二乙基-1,4-苯二胺分光光度法 HJ 586-2010	紫外可见分光光度计 UV-6000	0.03 mg/L
	LAS	亚甲基蓝分光光度法 GB/T 7494-1987	紫外可见分光光度计 UV-6000	0.05 mg/L
	总磷	钼酸铵分光光度法 GB/T 11893-1989	紫外可见分光光度计 UV-6000	0.01 mg/L
无组织废气	氨	纳氏试剂分光光度法 HJ 533-2009	紫外可见分光光度计 UV-6000	0.01 mg/m <sup>3</sup>
	硫化氢	亚甲基蓝分光光度法 (B) 《空气和废气监测分析方法》(第四版增补版 国家环境保护总局 2003 年) 3.1.11.2	紫外可见分光光度计 UV-6000	0.001 mg/m <sup>3</sup>
	臭气浓度	三点比较式臭气袋法 GB/T 14675-1993	/	10 无量纲
噪声	Leq	社会生活环境噪声排放标准 GB 22337-2008	多功能声级计 AWA6228+型	20-132 dB (A)

## 5 检测结果

### 5.1 废水

检测 点位	检测项目	检测结果								标准 限值	评价
		2022.05.24				2022.05.25					
		第一 次	第二 次	第三 次	第四 次	第一 次	第二 次	第三 次	第四 次		
医疗废 水处理 前采样 口 ★W1	SS (mg/L)									/	/
	COD <sub>Cr</sub> (mg/L)									/	/
	BOD <sub>5</sub> (mg/L)									/	/
	氨氮 (mg/L)									/	/
	粪大肠菌群 (MPN/L)									/	/
	总余氯 (mg/L)									/	/
医疗废 水处理 后采样 口 (DW 001) ★W2	SS (mg/L)									60	达标
	COD <sub>Cr</sub> (mg/L)									250	达标
	BOD <sub>5</sub> (mg/L)									100	达标
	氨氮 (mg/L)									/	/
	粪大肠菌群 (MPN/L)									5000	达标
	总余氯 (mg/L)									/	/

备注: 1.样品性状: ★  
★W2: 均为清、无色、微臭、无浮油;

2.样品外观良好, 标签完整;

3. “/” 表示无相应的数据或信息;

4.标准限值参照《医疗机构水污染物排放标准》(GB 18466-2005) 表 2 综合医疗机构和其他医疗机构水污染物排放限值(日均值)预处理标准值限值; 采用含氯消毒剂的工艺控制要求: 预处理标准: 消毒接触池接触时间≥1h, 接触池出口总余氯 2~8mg/L;

5.标准限值参照依据来源于客户提供的资料, 若当地主管部门对标准限值有特殊要求的, 则按当地主管部门的要求执行;

6.当检测结果未检出或低于检出限时, 以“检出限+L”表示。



## 废水 (续)

检测 点位	检测项目	检测结果								标准 限值	评价
		2022.05.24				2022.05.25					
		第一 次	第二 次	第三 次	第四 次	第一 次	第二 次	第三 次	第四 次		
洗浴废 水、生 活污水 处理后 采样口 (DW 002) ★W3	SS (mg/L)									400	达标
	COD <sub>Cr</sub> (mg/L)									500	达标
	BOD <sub>5</sub> (mg/L)									300	达标
	氨氮 (mg/L)									/	/
	LAS (mg/L)									20	达标
	总磷 (mg/L)									/	/
备注：1.样品性状：均 2.样品外观良好 3.“/”表示无相 4.标准限值参照广东省地方标准《水污染物排放限值》（DB 44/26-2001）表 4 第二类污染物 最高允许排放浓度（第二时段）三级标准限值； 5.标准限值参照依据来源于客户提供的资料，若当地主管部门对标准限值有特殊要求的，则 按当地主管部门的要求执行。											



## 5.2 无组织废气

检测 点位	检测项目	检测结果								标准 限值	评价
		2022.05.24				2022.05.25					
		第一 次	第二 次	第三 次	第四 次	第一 次	第二 次	第三 次	第四 次		
边界下 风向 OA1	氨 (mg/m <sup>3</sup> )										达标
	硫化氢 (mg/m <sup>3</sup> )										达标
	臭气浓度 (无量纲)										达标
边界下 风向 OA2	氨 (mg/m <sup>3</sup> )										达标
	硫化氢 (mg/m <sup>3</sup> )										达标
	臭气浓度 (无量纲)										达标
边界下 风向 OA3	氨 (mg/m <sup>3</sup> )										达标
	硫化氢 (mg/m <sup>3</sup> )										达标
	臭气浓度 (无量纲)										达标
备注：1.样品外观良 2.标准限值参 级新扩改建 3.当检测结果 4.标准限值参 主管部门的 5.“/”表示不 6.因项目上风 不布设上风向参照点。											值 二  按当地  件, 故

5.3 噪声

检测点位	检测结果 【Leq dB (A)】				标准限值 【Leq dB (A)】		评价	
	2022.05.24		2022.05.25		昼间	夜间	昼间	夜间
	昼间	夜间	昼间	夜间				
西北边界外 1 米处 ▲1#	56.1	45.3	56.9	47.2	70	55	达标	达标
备注：1.标准限值参照《社会生活环境噪声排放标准》（GB 22337-2008）表 1 社会生活噪声排放源边界噪声排放限值 4 类声环境功能区标准限值； 2.标准限值参照依据来源于客户提供的资料，若当地主管部门对标准限值有特殊要求的，则按当地主管部门的要求执行； 3.因项目东北、西南边界与邻商铺共墙，东南边界紧挨小区停车场，故此 3 边界不布设边界噪声测点。								

6 气象参数

样品类别	时间	频次	气温 (°C)	气压 (kPa)	相对湿度 (%)	风向	风速 (m/s)	总云	低云	天气状况
废水	2022.05.24	第一次	25.1	100.23	63.8	/	/	/	/	多云
		第二次	26.8	100.16	61.1	/	/	/	/	多云
		第三次	27.3	100.11	58.8	/	/	/	/	多云
		第四次	29.3	100.03	55.3	/	/	/	/	多云
	2022.05.25	第一次	25.6	100.21	65.1	/	/	/	/	多云
		第二次	27.1	100.11	63.2	/	/	/	/	多云
		第三次	28.3	100.08	60.5	/	/	/	/	多云
		第四次	29.8	100.01	56.9	/	/	/	/	多云
无组织废气	2022.05.24	第一次	26.4	100.20	62.4	东南	1.8	6	5	多云
		第二次	26.9	100.18	63.5	东南	1.3	5	4	多云
		第三次	27.6	100.12	62.9	东南	1.9	6	5	多云
		第四次	27.1	100.15	61.8	东南	1.6	6	4	多云
	2022.05.25	第一次	27.3	100.13	63.0	东南	1.6	7	5	多云
		第二次	27.8	100.09	62.4	东南	1.9	7	5	多云
		第三次	28.5	100.06	60.9	东南	1.3	6	4	多云
		第四次	29.0	100.04	61.4	东南	1.7	6	5	多云
噪声	2022.05.24	昼间	25.3	100.23	63.5	东南	2.0	/	/	多云
		夜间	24.1	100.29	68.8	东南	1.6	/	/	多云
	2022.05.25	昼间	25.6	100.21	65.1	东南	1.8	/	/	多云
		夜间	23.9	100.32	70.2	东南	2.1	/	/	多云

7 检测结论

7.1 废水

医疗废水处理采样口（DW001）★W2 的 SS、COD<sub>Cr</sub>、BOD<sub>5</sub>、粪大肠菌群的排放浓度均达到《医疗机构水污染物排放标准》（GB 18466-2005）表 2 综合医疗机构

广东华硕环境监测有限公司  
Guangdong asus environmental monitoring co.,Ltd.  
地址：广州市天河区华观路 1963 号 10 栋 201 房 电话：(+86) 020-38342486

和其他医疗机构水污染物牌排放限值（日均值）预处理标准值限值的要求。

洗浴废水、生活污水处理后采样口（DW002）★W3 的 SS、COD<sub>Cr</sub>、BOD<sub>5</sub>、LAS 的排放浓度均达到广东省地方标准《水污染物排放限值》（DB 44/26-2001）表 4 第二类污染物最高允许排放浓度（第二时段）三级标准限值的要求。

7.2 无组织废气

氨、硫化氢、臭气浓度的无组织排放浓度（即：厂界下风向监控点浓度值）均达到《恶臭污染物排放标准》（GB 14554-1993）表 1 恶臭污染物厂界标准值 二级新改扩建标准限值的要求。

7.3 噪声

西北边界外 1 米处 ▲1#的昼间噪声值和夜间噪声值均达到《社会生活环境噪声排放标准》（GB 22337-2008）表 1 社会生活噪声排放源边界噪声排放限值 4 类声环境功能区标准限值的要求。

8 检测点位图



图 8.1 废水、无组织废气及噪声检测点位示意图  
(★表示废水检测点位、○表示无组织废气检测点位及▲表示噪声检测点位)

9 现场采样相片



图 9.1 医疗废水处理前采样口 ★W1

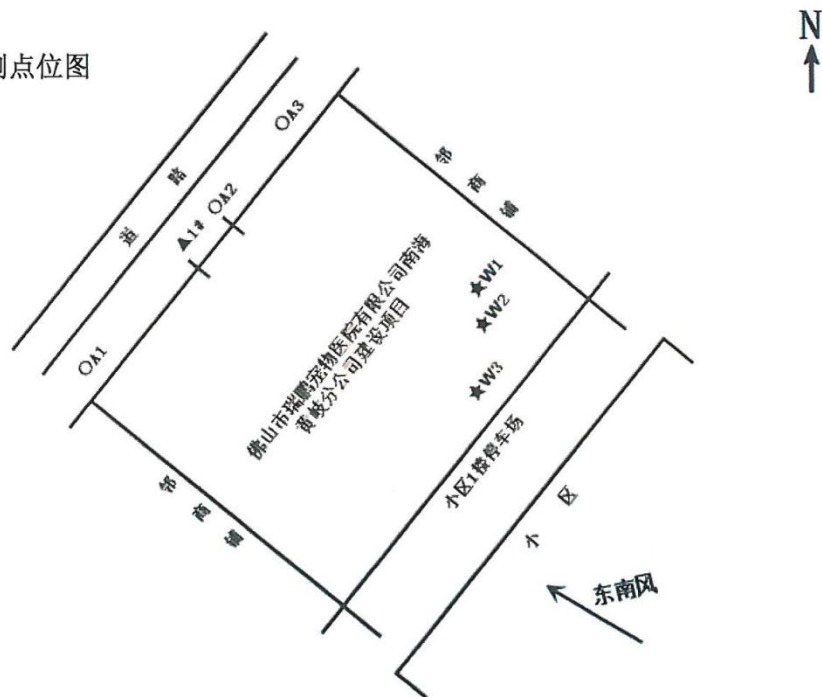

图 9.2 医疗废水处理后采样口（DW001） ★W2



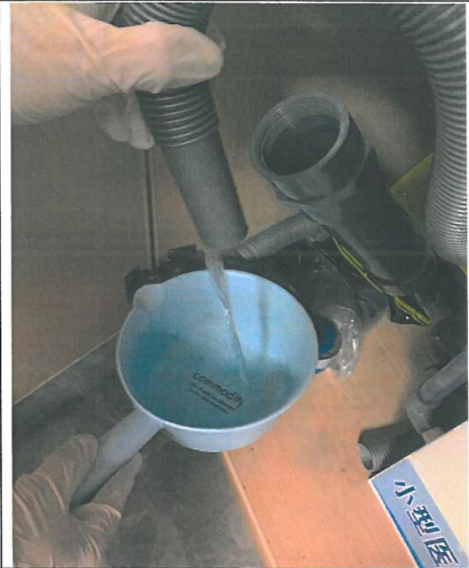

图 9.3 洗浴废水、生活污水处理后采样口（DW002）  
★W3



图 9.4 边界下风向 ○A1



现场采样相片 (续)

	
<p>图 9.5 边界下风向 ○A2</p>	<p>图 9.6 边界下风向 ○A3</p>
	
<p>图 9.7 西北边界外 1 米处 ▲1#</p>	

\*\*报告结束\*\*

附件 11 引用地表水报告



检 测 报 告

报告编号：JDG2601

项目名称：	广州俊粤海绵耳塞有限公司建设项目
委托单位：	广州俊粤海绵耳塞有限公司
受测地址：	广州市花都区秀全街大布路 22 号
检测类别：	委托检测
报告日期：	2024 年 08 月 25 日



编 —  
审 2  
签 —

广东承天检测技术有限公司





## 报 告 声 明

1. 报告无本公司“检验检测专用章”、“章”和“骑缝章”无效。
2. 报告内容需填写齐全、清楚、涂改无效；无三级审核，签发者签字无效。
3. 委托方如对本报告有异议，须于收到报告之日起十个工作日内以书面形式向我公司提出，逾期将自动视为承认本报告。无法保存、复现的样品不受理申诉。
4. 由委托方自行采集送检的样品，本报告仅对送检样品的检测数据负责，不对样品来源负责。
5. 未经本公司同意本报告不得用于广告宣传。
6. 未经本公司书面批准，不得部分复印本报告。



### 本公司通讯资料:

广东承天检测技术有限公司

地址: 广州市番禺区石楼镇石清公路 78 号 D 栋 3 楼

邮编: 511447

电话: 020-84869983

## 一、检测目的

我公司于 2024 年 07 月 31 日~2024 年 08 月 06 日对广州俊粤海绵耳塞有限公司建设项目进行检测, 根据检测结果, 编制本报告。

## 二、基本信息

表 2-1 基本信息

受测地址	广州市花都区秀全街大布路 22 号		
采样日期	2024-07-31~2024-08-06	采样人员	文章明、杜恩洋、许富祥
分析日期	2024-07-31~2024-08-14	分析人员	文章明、杜恩洋、许富祥、谢美凤、黄天力、黄堂倬、甘瑞洁、蓝碧虹、王洪聪、刘成钊、欧翠婷、曾媚、郑梓怡

## 三、检测信息

表 3-1 采样信息

样品类别	检测点位及编号	检测项目	检测频次
地表水	W1 距新华污水处理厂排放口上游 500m	水温、pH 值、溶解氧 (DO)、悬浮物 (SS)、化学需氧量 (COD <sub>Cr</sub> )、氨氮、五日生化需氧量 (BOD <sub>5</sub> )、总磷、阴离子表面活性剂 (LAS)、石油类、总氮、粪大肠菌群	1 次/天*3 天
	W2 距新华污水处理厂排放口下游 1.2km		
	W3 天马河和新街河交汇处下游 500m		
地下水	U1 项目所在地	水位、K <sup>+</sup> 、Na <sup>+</sup> 、Ca <sup>2+</sup> 、Mg <sup>2+</sup> 、Cl <sup>-</sup> 、CO <sub>3</sub> <sup>2-</sup> 、HCO <sub>3</sub> <sup>-</sup> 、SO <sub>4</sub> <sup>2-</sup> 、pH 值、氨氮、硝酸盐、亚硝酸盐、挥发酚、氰化物、砷、汞、六价铬、总硬度、铅、氟化物、镉、铁、铜、锰、溶解性总固体、耗氧量、硫酸盐、氯化物、总大肠菌群、细菌总数、镍、石油类、甲苯	1 次/天*1 天
	U2 大布村		
	U3 赤米村		
	U4 流书新村		
	U5 九塘社		
	U6 冠溪村		
	U7 草地		
	U8 聚龙村		
	U9 洪式老村		
	U10 中诚璟珑湾	水位	
环境空气	G1 项目所在地	甲苯、非甲烷总烃、臭气浓度 (小时值)	4 次/天*7 天
	G2 朱村		
	G1 项目所在地	TSP (日均值)、TVOC (8h 值)	1 次/天*7 天
	G2 朱村		
噪声	项目东厂界外 1 米处 N1	厂界噪声	昼夜间各一次, 监测 2 天
	项目南厂界外 1 米处 N2		
	项目西厂界外 1 米处 N3		

样品类别	检测点位及编号	检测项目	检测频次
	项目北厂界外 1 米处 N4		
土壤	1#(柱状样) 项目范围内中部	重金属 <sup>[1]</sup> 、挥发性有机物 <sup>[2]</sup> 、半挥发性有机物 <sup>[3]</sup> 、理化性质 <sup>[4]</sup> 、石油烃 (C <sub>10</sub> -C <sub>40</sub> )	1 次/天*1 天
	2#(柱状样) 项目范围内东侧		
	3#(柱状样) 项目范围内东北侧		
	4#(表层样) 项目范围内西南侧		
	5#(表层样) 项目范围外北侧		
	6#(表层样) 项目范围外南侧		
备注	<p>[1]重金属 (7 项)：砷、镉、六价铬、铜、铅、镍、汞；</p> <p>[2]挥发性有机物 (27 项)：氯甲烷、氯乙烯、1,1-二氯乙烯、二氯甲烷、反-1,2-二氯乙烯、1,1-二氯乙烷、顺-1,2-二氯乙烯、氯仿、1,1,1-三氯乙烷、四氯化碳、苯、1,2-二氯乙烷、三氯乙烯、1,2-二氯丙烷、甲苯、1,1,2-三氯乙烷、四氯乙烯、氯苯、1,1,1,2-四氯乙烷、乙苯、间/对-二甲苯、邻-二甲苯、苯乙烯、1,1,2,2-四氯乙烷、1,2,3-三氯丙烷、1,4-二氯苯、1,2-二氯苯；</p> <p>[3]半挥发性有机物 (11 项)：硝基苯、苯胺、2-氯酚、苯并(a)蒽、苯并(a)芘、苯并(b)荧蒽、苯并(k)荧蒽、蒽、二苯并(a,h)蒽、茚并(1,2,3-cd) 芘、蔡；</p> <p>[4]理化性质：pH 值、颜色、结构、质地、砂砾含量、其他异物、阳离子交换量、氧化还原电位、饱和导水率、土壤容重、孔隙度、土体构型 (土壤剖面)。</p>		

表 3-2 地表水样品信息

地表水样品信息					
采样日期	检测点位编号	样品性状			
		颜色	气味	浑浊	浮油
2024-07-31	W1 距新华污水处理厂排放口上游 500m	微灰	弱	微浊	无
	W2 距新华污水处理厂排放口下游 1.2km	微黄	弱	微浊	无
	W3 天马河和新街河交汇处下游 500m	微黄	弱	微浊	无
2024-08-01	W1 距新华污水处理厂排放口上游 500m	微灰	弱	微浊	无
	W2 距新华污水处理厂排放口下游 1.2km	微黄	弱	微浊	无
	W3 天马河和新街河交汇处下游 500m	微黄	弱	微浊	无
2024-08-02	W1 距新华污水处理厂排放口上游 500m	微灰	弱	微浊	无
	W2 距新华污水处理厂排放口下游 1.2km	微黄	弱	微浊	无
	W3 天马河和新街河交汇处下游 500m	微黄	弱	微浊	无

表 3-3 地下水样品信息

地下水样品信息								
采样日期	采样点位	样品性状				井口位置	井深 (m)	地下水埋深 (m)
		颜色	气味	浑浊	浮油			
2024-08-02	U1	浅黄	弱	浊	无	E:113.16400289 N:23.40455215	7.6	1.60
	U2	无	无	无	无	E:113.15986633 N:23.40993277	6.2	2.00
	U3	微黄	无	无	无	E:113.17138659 N:23.41327935	9.1	1.30
	U4	无	无	无	无	E:113.1754311 N:23.39728903	13.3	3.10
	U5	无	无	无	无	E:113.16085339 N:23.39063379	7.4	1.70
	U6	/	/	/	/	E:113.17956448 N:23.39323341	8.2	2.00
	U7	/	/	/	/	E:113.16839711 N:23.39081328	10.2	2.00
	U8	/	/	/	/	E:113.16136837 N:23.39823556	9.0	1.60
	U9	/	/	/	/	E:113.16969395 N:23.41627325	6.3	1.50
	U10	/	/	/	/	E:113.17844868 N:23.40575813	7.6	2.20

表 3-4 土壤样品信息

土 壤 样 品 信 息											
采样 日期	样品 类别	检测点 位及编 号	经纬度	深度 (m)	样品状态描述						
					颜色	结构	砂砾 含量	其他 异物	质地	湿度	根系
2024- 07-31	土壤	1#	23.40393189° N 113.16359905° E	0-0.5m	黄	砂土	13	无	团粒	干	少量
				0.5m-1.5m	黄棕	轻壤	11	无	团粒	潮	无
				1.5m-3m	红	轻壤	10	无	团粒	潮	无
		2#	23.40455215° N 113.16400289° E	0-0.5m	黄	砂土	10	无	团粒	干	少量
				0.5m-1.5m	黄棕	轻壤	9	无	团粒	潮	无
				1.5m-3m	棕	轻壤	8	无	团粒	潮	无
		3#	23.40355076° N 113.16408011° E	0-0.5m	黄	砂土	11	无	团粒	干	少量
				0.5m-1.5m	棕	轻壤	10	无	团粒	潮	无
				1.5m-3m	灰	轻壤	10	无	团粒	潮	无
		4#	23.40312513° N 113.16305514° E	0-0.2m	棕	砂壤	13	无	团粒	潮	少量
		5#	23.40589904° N 113.16254100° E	0-0.2m	浅黄	砂土	12	无	团粒	干	少量
		6#	23.4014878° N 113.16269808° E	0-0.2m	棕	砂壤	13	无	团粒	潮	少量



#### 四、检测项目、方法、仪器及检出限

表 4-1 检测项目、方法、仪器及检出限

检测类别	检测项目	检测分析方法及依据	检出限	仪器名称及型号
地表水	水温	《水质 水温的测定 温度计或颠倒温度计测定法》GB/T 13195-1991	——	表层水温计
地表水	pH 值	《水质 pH 值的测定 电极法》HJ 1147-2020	——	多参数分析仪/DZB-718
地表水	DO	《水质 溶解氧的测定 电化学探头法》HJ 506-2009	——	多参数分析仪/DZB-718
地表水	SS	《水质 悬浮物的测定 重量法》GB/T 11901-1989	——	万分之一天平/BSA224S
地表水	COD <sub>Cr</sub>	《水质 化学需氧量的测定 重铬酸盐法》HJ 828-2017	4mg/L	COD 消解仪/QYCOD-12B
地表水	氨氮	《水质 氨氮的测定 纳氏试剂分光光度法》HJ 535-2009	0.025mg/L	紫外-可见分光光度计/UV-5200
地表水	BOD <sub>5</sub>	《水质 五日生化需氧量 (BOD <sub>5</sub> ) 的测定 稀释与接种法》HJ 505-2009	0.5mg/L	溶解氧仪/JPBJ-608
地表水	总磷	《水质 总磷的测定 钼酸铵分光光度法》GB/T 11893-1989	0.01mg/L	紫外-可见分光光度计/UV-5200
地表水	LAS	《水质 阴离子表面活性剂的测定 亚甲蓝分光光度法》GB/T 7494-1987	0.05mg/L	紫外-可见分光光度计/UV-5200
地表水	石油类	《水质 石油类的测定 紫外分光光度法 (试行)》HJ 970-2018	0.01 mg/L	紫外-可见分光光度计/UV-5200
地表水	总氮	《水质 总氮的测定 碱性过硫酸钾消解紫外分光光度法》HJ 636-2012	0.05mg/L	紫外-可见分光光度计/UV-5200
地表水	粪大肠菌群	《水质 粪大肠菌群的测定 多管发酵法》HJ347.2-2018	20MPN/L	生化培养箱/LRH-250 手提压力蒸汽灭菌锅/DSX-24L
地下水	pH 值	《水质 pH 值的测定 电极法》HJ 1147-2020	——	多参数分析仪/DZB-718
地下水	氨氮	《水质 氨氮的测定 纳氏试剂分光光度法》HJ 535-2009	0.025mg/L	紫外-可见分光光度计/UV-5200
地下水	总硬度	生活饮用水标准检验方法 第 4 部分: 感官性状和物理指标 GB/T 5750.4-2023	1.0mg/L	——
地下水	硝酸盐	《水质 无机阴离子 (F <sup>-</sup> 、Cl <sup>-</sup> 、NO <sub>2</sub> <sup>-</sup> 、Br <sup>-</sup> 、NO <sub>3</sub> <sup>-</sup> 、PO <sub>4</sub> <sup>3-</sup> 、SO <sub>3</sub> <sup>2-</sup> 、SO <sub>4</sub> <sup>2-</sup> ) 的测定 离子色谱法》HJ 84-2016	0.016mg/L	离子色谱仪/CID-D100



检测类别	检测项目	检测分析方法及依据	检出限	仪器名称及型号
地下水	亚硝酸盐	《水质 无机阴离子 (F <sup>-</sup> 、Cl <sup>-</sup> 、NO <sup>2-</sup> 、Br <sup>-</sup> 、NO <sup>3-</sup> 、PO <sub>4</sub> <sup>3-</sup> 、SO <sub>3</sub> <sup>2-</sup> 、SO <sub>4</sub> <sup>2-</sup> ) 的测定 离子色谱法》HJ 84-2016	0.016mg/L	离子色谱仪/ CID-D100
地下水	挥发酚	《水质 挥发酚的测定 4-氨基安替比林分光光度法》HJ 503-2009	0.0003mg/L	紫外-可见分光光度计 / UV-5200
地下水	铜	《水质 铜、锌、铅、镉的测定 原子吸收分光光度法》GB/T 7475-1987	0.05mg/L	原子吸收光谱仪 (火焰) / TAS-990F
地下水	汞	《水质 汞、砷、硒、铋和锑的测定 原子荧光法》HJ 694-2014	0.04μg/L	原子荧光光谱仪 / 2003A
地下水	砷	《水质 汞、砷、硒、铋和锑的测定 原子荧光法》HJ 694-2014	0.3μg/L	原子荧光光谱仪 / 2003A
地下水	六价铬	《水质 六价铬的测定 二苯碳酰二肼分光光度法》GB/T 7467-1987	0.004mg/L	紫外-可见分光光度计/ UV-5200
地下水	铅	生活饮用水标准检验方法 第 6 部分: 金属和类金属指标 GB/T 5750.6-2023 (14.3)	2.5μg/L	原子吸收光谱仪 (石墨炉) / ICE 3300GF
地下水	镉	生活饮用水标准检验方法 第 6 部分: 金属和类金属指标 GB/T 5750.6-2023 (12.4)	0.5μg/L	原子吸收光谱仪 (石墨炉) / ICE 3300GF
地下水	铁	《水质 铁、锰的测定 火焰原子吸收分光光度法》GB/T 11911-1989	0.03mg/L	原子吸收光谱仪 (火焰) / TAS-990F
地下水	锰	《水质 铁、锰的测定 火焰原子吸收分光光度法》GB/T 11911-1989	0.01mg/L	原子吸收光谱仪 (火焰) / TAS-990F
地下水	镍	生活饮用水标准检验方法 第 6 部分: 金属和类金属指标 GB/T 5750.6-2023 (15.1)	5μg/L	原子吸收光谱仪 (石墨炉) / ICE 3300GF
地下水	耗氧量	《水质 高锰酸盐指数的测定》GB/T 11892-1989	0.5mg/L	—
地下水	氟化物	《水质 无机阴离子 (F <sup>-</sup> 、Cl <sup>-</sup> 、NO <sup>2-</sup> 、Br <sup>-</sup> 、NO <sup>3-</sup> 、PO <sub>4</sub> <sup>3-</sup> 、SO <sub>3</sub> <sup>2-</sup> 、SO <sub>4</sub> <sup>2-</sup> ) 的测定 离子色谱法》HJ 84-2016	0.006mg/L	离子色谱仪/ CID-D100
地下水	硫酸盐	《水质硫酸盐的测定 铬酸钡分光光度法 (试行)》HJ/T 342-2007	8.00mg/L	紫外-可见分光光度计/ UV-5200
地下水	氯化物	《水质氯化物的测定 硝酸银滴定法》GB/T 11896-1989	10mg/L	—
地下水	氰化物	《地下水水质分析方法第 52 部分: 氰化物的测定 吡啶-吡唑啉酮分光光度法》DZ/T0064.52-2021	0.002mg/L	紫外-可见分光光度计 / UV-5200

检测类别	检测项目	检测分析及依据	检出限	仪器名称及型号
地下水	溶解性总固体	《地下水水质分析方法第9部分:溶解性固体总量的测定 重量法》 DZ/T0064.9-2021	——	万分之一天平/BSA224S
地下水	总大肠菌群	《水和废水监测分析方法》(第四版增补版)国家环境保护总局 2002 年 多管发酵法(B) 5.2.5 (1)	20MPN/L	生化培养箱/LRH-250 手提压力蒸汽灭菌锅 /DSX-24L
地下水	细菌总数	《水质细菌总数的测定 平皿计数法》 HJ1000-2018	——	生化培养箱/LRH-250 手提压力蒸汽灭菌锅 /DSX-24L
地下水	石油类	《水质石油类的测定 紫外分光光度法(试行)》HJ 970-2018	0.01mg/L	紫外-可见分光光度计 /UV-5200
地下水	甲苯	《水质挥发性有机物的测定 吹扫捕集/气相色谱-质谱法》HJ639-2012	3.6μg/L	气相色谱仪-质谱联用仪 /TRACE 1300
地下水	K <sup>+</sup>	《水质可溶性阳离子(Li <sup>+</sup> 、Na <sup>+</sup> 、NH <sub>4</sub> <sup>+</sup> 、K <sup>+</sup> 、Ca <sup>2+</sup> 、Mg <sup>2+</sup> )的测定离子色谱法》 HJ 812-2016	0.02 mg/L	离子色谱仪/CID-D100
地下水	Na <sup>+</sup>	《水质可溶性阳离子(Li <sup>+</sup> 、Na <sup>+</sup> 、NH <sub>4</sub> <sup>+</sup> 、K <sup>+</sup> 、Ca <sup>2+</sup> 、Mg <sup>2+</sup> )的测定离子色谱法》 HJ 812-2016	0.02 mg/L	离子色谱仪/CID-D100
地下水	Ca <sup>2+</sup>	《水质可溶性阳离子(Li <sup>+</sup> 、Na <sup>+</sup> 、NH <sub>4</sub> <sup>+</sup> 、K <sup>+</sup> 、Ca <sup>2+</sup> 、Mg <sup>2+</sup> )的测定离子色谱法》 HJ 812-2016	0.03 mg/L	离子色谱仪/CID-D100
地下水	Mg <sup>2+</sup>	《水质可溶性阳离子(Li <sup>+</sup> 、Na <sup>+</sup> 、NH <sub>4</sub> <sup>+</sup> 、K <sup>+</sup> 、Ca <sup>2+</sup> 、Mg <sup>2+</sup> )的测定离子色谱法》 HJ 812-2016	0.02 mg/L	离子色谱仪/CID-D100
地下水	Cl <sup>-</sup>	《水质无机阴离子(F <sup>-</sup> 、Cl <sup>-</sup> 、NO <sub>2</sub> <sup>-</sup> 、Br <sup>-</sup> 、NO <sub>3</sub> <sup>-</sup> 、PO <sub>4</sub> <sup>3-</sup> 、SO <sub>3</sub> <sup>2-</sup> 、SO <sub>4</sub> <sup>2-</sup> )的测定 离子色谱法》HJ 84-2016	0.007mg/L	离子色谱仪/ CID-D100
地下水	CO <sub>3</sub> <sup>2-</sup>	《水和废水监测分析方法》(第四版增补版)国家环保总局(2002年)酸碱指示剂滴定法 3.1.12.1	1.09×10 <sup>-3</sup> mol/L	——
地下水	HCO <sub>3</sub> <sup>-</sup>	《水和废水监测分析方法》(第四版增补版)国家环保总局(2002年)酸碱指示剂滴定法 3.1.12.1	——	——
地下水	SO <sub>4</sub> <sup>2-</sup>	《水质无机阴离子(F <sup>-</sup> 、Cl <sup>-</sup> 、NO <sub>2</sub> <sup>-</sup> 、Br <sup>-</sup> 、NO <sub>3</sub> <sup>-</sup> 、PO <sub>4</sub> <sup>3-</sup> 、SO <sub>3</sub> <sup>2-</sup> 、SO <sub>4</sub> <sup>2-</sup> )的测定 离子色谱法》HJ 84-2016	0.018mg/L	离子色谱仪/ CID-D100
环境空气	TSP	《环境空气 总悬浮颗粒物的测定 重量法》HJ 1263-2022	7μg/m <sup>3</sup>	十万分之一分析天平/SQP

检测类别	检测项目	检测分析及依据	检出限	仪器名称及型号
环境空气	TVOC	《民用建筑工程室内环境污染控制标准》GB 50325-2020 附录 E 室内空气中 TVOC 的测定	0.01mg/m <sup>3</sup>	气相色谱仪/ GC9790PLUS
环境空气	甲苯	《民用建筑工程室内环境污染控制标准》GB 50325-2020 附录 E 室内空气中 TVOC 的测定	0.01mg/m <sup>3</sup>	气相色谱仪/ GC9790PLUS
环境空气	非甲烷总烃	《环境空气总烃、甲烷和非甲烷总烃的测定 直接进样-气相色谱法》HJ 604-2017	0.07mg/m <sup>3</sup>	气相色谱仪/GC9790II
环境空气	臭气浓度	《环境空气和废气 臭气的测定 三点比较式臭袋法》HJ 1262-2022	—	—
土壤	pH 值	《土壤 pH 的测定》NY/T 1377-2007	—	离子计/PXSJ-216F
土壤	氧化还原电位	《土壤氧化还原电位的测定 电位法》HJ 746-2015	—	ORP 计/QX6530
土壤	阳离子交换量	《土壤阳离子交换量的测定 三氯化六氨合钴浸提-分光光度法》HJ 889-2017	0.8cmol <sup>+</sup> /Kg	紫外-可见分光光度计/ UV-5200
土壤	土壤容重	《土壤检测第 4 部分: 土壤容重的测定》NY/T 1121.4-2006	—	万分之一天平/BSA224S
土壤	饱和导水率	《森林土壤渗滤率的测定》LY/T 1218-1999	—	—
土壤	总孔隙度	《森林土壤水分-物理性质的测定》LY/T 1215-1999	—	分析天平/BSA2202S-CW
土壤	砷	《土壤和沉积物 汞、砷、硒、铋、锑的测定 微波消解-原子荧光法》HJ 680-2013	0.01mg/kg	原子荧光光谱仪 / 2003A
土壤	镉	《土壤质量 铅、镉的测定 石墨炉原子吸收分光光度法》GB/T 17141-1997	0.01mg/kg	原子吸收光谱仪(石墨炉) / ICE 3300GF
土壤	六价铬	《土壤和沉积物 六价铬的测定 碱溶液提取-火焰原子吸收分光光度法》HJ 1082-2019	0.5mg/kg	原子吸收光谱仪(火焰) / TAS-990F
土壤	铜	《土壤和沉积物 铜、锌、铅、镍、铬的测定 火焰原子吸收分光光度法》HJ491-2019	1mg/kg	原子吸收光谱仪(火焰) / TAS-990F
土壤	铅	《土壤和沉积物 铜、锌、铅、镍、铬的测定 火焰原子吸收分光光度法》HJ491-2019	10mg/kg	原子吸收光谱仪(火焰) / TAS-990F
土壤	镍	《土壤和沉积物 铜、锌、铅、镍、铬的测定 火焰原子吸收分光光度法》HJ491-2019	3mg/kg	原子吸收光谱仪(火焰) / TAS-990F
土壤	汞	《土壤和沉积物 汞、砷、硒、铋、锑的测定 微波消解-原子荧光法》HJ	0.002mg/kg	原子荧光光谱仪 / 2003A



检测类别	检测项目	检测分析及依据	检出限	仪器名称及型号
		680-2013		
土壤	1,1-二氯乙烯	《土壤和沉积物 挥发性有机物的测定 吹扫捕集/气相色谱-质谱法》 HJ 605-2011	0.001mg/kg	气相色谱质谱联用仪 / TRACE 1300
土壤	二氯甲烷		0.0015mg/kg	
土壤	反-1,2-二氯乙烯		0.0014mg/kg	
土壤	1,1-二氯乙烷		0.0012mg/kg	
土壤	顺-1,2-二氯乙烯		0.0013mg/kg	
土壤	氯仿		0.0011mg/kg	
土壤	1,1,1-三氯乙烷		0.0013mg/kg	
土壤	四氯化碳		0.0013mg/kg	
土壤	苯		0.0019mg/kg	
土壤	1,2-二氯乙烷		0.0013mg/kg	
土壤	三氯乙烯		0.0012mg/kg	
土壤	1,2-二氯丙烷		0.0011mg/kg	
土壤	甲苯		0.0013mg/kg	
土壤	1,1,2-三氯乙烷		0.0012mg/kg	
土壤	四氯乙烯		0.0014mg/kg	
土壤	氯苯		0.0012mg/kg	
土壤	1,1,1,2-四氯乙烷		0.0012mg/kg	
土壤	乙苯		0.0012mg/kg	
土壤	间/对-二甲苯		0.0012mg/kg	
土壤	邻-二甲苯		0.0012mg/kg	
土壤	苯乙烯		0.0011mg/kg	
土壤	1,1,2,2-四氯乙烷		0.0012mg/kg	
土壤	1,2,3-三氯丙烷		0.0012mg/kg	
土壤	1,4-二氯苯		0.0015mg/kg	
土壤	1,2-二氯苯		0.0015mg/kg	
土壤	氯甲烷		0.001mg/kg	
土壤	氯乙烯		0.001mg/kg	
土壤	硝基苯	《土壤和沉积物 半挥发性有机物的测	0.09mg/kg	气相色谱-质谱联用仪

检测类别	检测项目	检测分析及依据	检出限	仪器名称及型号
土壤	苯胺	定 气相色谱-质谱法》 HJ 834-2017	0.06mg/kg	/TRACE1300/ISQ7000
土壤	2-氯酚		0.06mg/kg	
土壤	苯并[a]蒽		0.1mg/kg	
土壤	蒽		0.1mg/kg	
土壤	苯并[b]荧蒽		0.2mg/kg	
土壤	苯并[k]荧蒽		0.1mg/kg	
土壤	萘		0.09mg/kg	
土壤	苯并[a]芘		0.1mg/kg	
土壤	二苯并[a,h]蒽		0.1mg/kg	
土壤	茚并[1,2,3-cd]芘		0.1mg/kg	
土壤	石油烃 (C <sub>10</sub> -C <sub>40</sub> )	《土壤和沉积物石油烃(C <sub>10</sub> -C <sub>40</sub> )的测定 气相色谱法》HJ1021-2019	6mg/kg	气相色谱质谱联用仪 / TRACE 1300
噪声	厂界噪声	《声环境质量标准》(GB 3096-2008)	——	多功能声级计/AWA5688
备注	“——”表示未对该项做要求。			

## 五、检测结果

表 5-1 地下水检测结果

检测因子	单位	检测结果						
		U1 项目所在地	U2 大布村	U3 赤米村	U4 流书新村	U5 九塘社	标准限值	达标情况
K <sup>+</sup>	mg/L							/
Na <sup>+</sup>	mg/L							/
Ca <sup>2+</sup>	mg/L							/
Mg <sup>2+</sup>	mg/L							/
Cl <sup>-</sup>	mg/L							/
CO <sub>3</sub> <sup>2-</sup>	mol/L							/
HCO <sub>3</sub> <sup>-</sup>	mol/L							/
SO <sub>4</sub> <sup>2-</sup>	mg/L							/
pH 值	无量纲							达标
氨氮	mg/L							达标
总硬度	mg/L							达标
硝酸盐	mg/L							达标
亚硝酸盐	mg/L							达标
挥发酚	mg/L							达标
铜	mg/L							达标
砷	mg/L							达标
汞	mg/L							达标
六价铬	mg/L							达标
铅	mg/L							达标
镉	mg/L							达标
铁	mg/L							不达标
锰	mg/L							不达标
镍	mg/L							/
耗氧量	mg/L							达标
氟化物	mg/L							达标
硫酸盐	mg/L							达标
氯化物	mg/L							达标



检测因子	单位	检测结果						
		U1 项目所在地	U2 大布村	U3 赤米村	U4 流书新村	U5 九塘社	标准限值	达标情况
氰化物	mg/L							达标
溶解性总固体	mg/L							达标
总大肠菌群	MPN/100mL							达标
细菌总数	CFU/mL							达标
石油类	mg/L							/
甲苯	μg/L							/
执行标准	《地下水质量标准》(GB/T14848-2017) III类水质标准。							
备注	1、“/”表示标准未对该项做限值要求; 2、样品浓度未检出或小于方法检出限时以限值+ (L) 表示。							

广东承天检测技术有限公司

表 5-2 地表水检测结果

检测因子	单位	检测结果				
		W1 距新华污水处理厂排放口上游 500m			标准限值	达标情况
		2024-07-31	2024-08-01	2024-08-02		
水温	℃	25.8	27.1	27.1	/	/
pH 值	无量纲	7.3	7.4	7.3	6~9	达标
DO	mg/L	5.88	5.85	5.87	≥3	达标
SS	mg/L	23	19	25	/	/
COD <sub>Cr</sub>	mg/L	22	19	21	≤30	达标
氨氮	mg/L	0.205	0.211	0.282	≤1.5	达标
BOD <sub>5</sub>	mg/L	4.2	3.7	4.5	≤6	达标
总磷	mg/L	0.08	0.07	0.10	≤0.3	达标
LAS	mg/L	0.083	0.062	0.05 (L)	≤0.3	达标
石油类	mg/L	0.14	0.17	0.16	≤0.5	达标
总氮	mg/L	0.64	0.66	0.69	≤1.5	达标
粪大肠菌群	MPN/L	2.1×10 <sup>3</sup>	1.7×10 <sup>3</sup>	2.0×10 <sup>3</sup>	≤20000 个/L	达标
执行标准	《地表水环境质量标准》(GB 3838-2002) IV 类标准限值。					
备注	1、“/”表示标准未对该项做限值要求; 2、样品浓度未检出或小于方法检出限时以限值+ (L) 表示。					

表 5-3 地表水检测结果

检测因子	单位	检测结果				
		W2 距新华污水处理厂排放口下游 1.2km			标准限值	达标情况
		2024-07-31	2024-08-01	2024-08-02		
水温	℃	26.1	27.3	27.4	/	/
pH 值	无量纲	7.5	7.5	7.6	6~9	达标
DO	mg/L	5.94	5.96	5.95	≥3	达标
SS	mg/L	26	23	20	/	/
COD <sub>Cr</sub>	mg/L	18	22	24	≤30	达标
氨氮	mg/L	0.162	0.186	0.248	≤1.5	达标
BOD <sub>5</sub>	mg/L	3.6	4.4	4.0	≤6	达标
总磷	mg/L	0.12	0.15	0.13	≤0.3	达标
LAS	mg/L	0.103	0.096	0.065	≤0.3	达标
石油类	mg/L	0.12	0.13	0.12	≤0.5	达标
总氮	mg/L	0.89	0.86	0.82	≤1.5	达标
粪大肠菌群	MPN/L	3.8×10 <sup>3</sup>	3.2×10 <sup>3</sup>	3.6×10 <sup>3</sup>	≤20000 个/L	达标
执行标准	《地表水环境质量标准》(GB 3838-2002) IV 类标准限值。					
备注	“/”表示标准未对该项做限值要求。					

表 5-4 地表水检测结果

检测因子	单位	检测结果					标准限值	达标情况	
		W3 天马河和新街河交汇处下游 500m			2024-07-31	2024-08-01			2024-08-02
水温	℃						/	/	
pH 值	无量纲						6~9	达标	
DO	mg/L						≥3	达标	
SS	mg/L						/	/	
COD <sub>Cr</sub>	mg/L						≤30	达标	
氨氮	mg/L						≤1.5	达标	
BOD <sub>5</sub>	mg/L						≤6	达标	
总磷	mg/L						0.3	达标	
LAS	mg/L						0.3	达标	
石油类	mg/L						0.5	达标	
总氮	mg/L						1.5	达标	
粪大肠菌群	MPN/L						10 个/L	达标	
执行标准	《地表水环境质量标准》（GB 3838-2002）IV 类标准限值。								
备注	“/”表示标准未对该项做限值要求。								

表 5-5 环境空气检测结果

检测项目及结果							
采样日期	检测项目	单位	时段	检测结果		标准限值	达标情况
				G1 项目所在地	G2 朱村		
2024-07-31	TSP	μg/m <sup>3</sup>	24h 均值			300	达标
	TVOC	μg/m <sup>3</sup>	8h 值			600	达标
2024-08-01	TSP	μg/m <sup>3</sup>	24h 均值			300	达标
	TVOC	μg/m <sup>3</sup>	8h 值			600	达标
2024-08-02	TSP	μg/m <sup>3</sup>	24h 均值			300	达标
	TVOC	μg/m <sup>3</sup>	8h 值			600	达标
2024-08-03	TSP	μg/m <sup>3</sup>	24h 均值			300	达标
	TVOC	μg/m <sup>3</sup>	8h 值			600	达标
2024-08-04	TSP	μg/m <sup>3</sup>	24h 均值			300	达标
	TVOC	μg/m <sup>3</sup>	8h 值			600	达标
2024-08-05	TSP	μg/m <sup>3</sup>	24h 均值			300	达标
	TVOC	μg/m <sup>3</sup>	8h 值			600	达标
2024-08-06	TSP	μg/m <sup>3</sup>	24h 均值			300	达标
	TVOC	μg/m <sup>3</sup>	8h 值			600	达标
执行标准	TSP 标准执行《环境空气质量标准》(GB 3095-2012) 及其修改单(生态环境部公告 2018 年第 29 号)二类功能区标准; TVOC 标准执行《环境影响评价技术导则 大气环境》(HJ2.2-2018)附录 D 表 D.1 其他污染物空气质量浓度参考限值。						
备注	“N.D.”表示样品浓度未检出或小于方法检出限。						

表 5-6 环境空气检测结果

采样日期	采样点位	检测项目	时段	检测结果					标准限值	单位	评价
				第一次	第二次	第三次	第四次	最大值			
2024-07-31	G1 项目所在地	甲苯	1h 均值							μg/m <sup>3</sup>	达标
		非甲烷总烃	1h 均值							mg/m <sup>3</sup>	/
		臭气浓度	1h 均值							无量纲	达标
2024-08-01	G1 项目所在地	甲苯	1h 均值							μg/m <sup>3</sup>	达标
		非甲烷总烃	1h 均值							mg/m <sup>3</sup>	/
		臭气浓度	1h 均值							无量纲	达标
2024-08-02	G1 项目所在地	甲苯	1h 均值							μg/m <sup>3</sup>	达标
		非甲烷总烃	1h 均值							mg/m <sup>3</sup>	/
		臭气浓度	1h 均值							无量纲	达标
2024-08-03	G1 项目所在地	甲苯	1h 均值							μg/m <sup>3</sup>	达标
		非甲烷总烃	1h 均值							mg/m <sup>3</sup>	/
		臭气浓度	1h 均值							无量纲	达标
2024-08-04	G1 项目所在地	甲苯	1h 均值							μg/m <sup>3</sup>	达标
		非甲烷总烃	1h 均值							mg/m <sup>3</sup>	/
		臭气浓度	1h 均值							无量纲	达标
2024-08-05	G1 项目所在地	甲苯	1h 均值							μg/m <sup>3</sup>	达标
		非甲烷总烃	1h 均值							mg/m <sup>3</sup>	/
		臭气浓度	1h 均值							无量纲	达标
2024-08-06	G1 项目所在地	甲苯	1h 均值							μg/m <sup>3</sup>	达标
		非甲烷总烃	1h 均值							mg/m <sup>3</sup>	/
		臭气浓度	1h 均值							无量纲	达标
执行标准		臭气浓度执行《恶臭污染物排放标准》(GB14554-93)新改扩建项目厂界二级标准;甲苯执行《环境影响评价技术导则-大气环境》(HJ2.2-2018)附录 D 表 D.1 其他污染物空气质量浓度参考限值。									
备注		“N.D.”表示样品浓度未检出或小于方法检出限。									

表 5-7 环境空气检测结果

采样日期	采样点位	检测项目	时段	检测结果					标准限值	单位	评价
				第一次	第二次	第三次	第四次	最大值			
2024-07-31	G2 朱村	甲苯	1h 均值						10	μg/m <sup>3</sup>	达标
		非甲烷总烃	1h 均值							mg/m <sup>3</sup>	/
		臭气浓度	1h 均值						1	无量纲	达标
2024-08-01	G2 朱村	甲苯	1h 均值						10	μg/m <sup>3</sup>	达标
		非甲烷总烃	1h 均值							mg/m <sup>3</sup>	/
		臭气浓度	1h 均值						1	无量纲	达标
2024-08-02	G2 朱村	甲苯	1h 均值						10	μg/m <sup>3</sup>	达标
		非甲烷总烃	1h 均值							mg/m <sup>3</sup>	/
		臭气浓度	1h 均值						1	无量纲	达标
2024-08-03	G2 朱村	甲苯	1h 均值						10	μg/m <sup>3</sup>	达标
		非甲烷总烃	1h 均值							mg/m <sup>3</sup>	/
		臭气浓度	1h 均值						1	无量纲	达标
2024-08-04	G2 朱村	甲苯	1h 均值						10	μg/m <sup>3</sup>	达标
		非甲烷总烃	1h 均值							mg/m <sup>3</sup>	/
		臭气浓度	1h 均值						1	无量纲	达标
2024-08-05	G2 朱村	甲苯	1h 均值						10	μg/m <sup>3</sup>	达标
		非甲烷总烃	1h 均值							mg/m <sup>3</sup>	/
		臭气浓度	1h 均值						1	无量纲	达标
2024-08-06	G2 朱村	甲苯	1h 均值						10	μg/m <sup>3</sup>	达标
		非甲烷总烃	1h 均值							mg/m <sup>3</sup>	/
		臭气浓度	1h 均值						1	无量纲	达标
执行标准	臭气浓度执行《恶臭污染物排放标准》(GB14554-93)新改扩建项目厂界二级标准;甲苯执行《环境影响评价技术导则-大气环境》(HJ2.2-2018)附录 D 表 D.1 其他污染物空气质量浓度参考限值。										
备注	“N.D.”表示样品浓度未检出或小于方法检出限。										



表 5-8 噪声检测结果

检测项目及结果									
检测日期	检测点位及编号	单位	昼间		夜间		标准限值		达标情况
			主要声源	检测结果	主要声源	检测结果	昼间	夜间	
2024-07-31	项目东厂界外 1 米处 N1	dB(A)	生产设备	61	环境噪声	54	65	55	达标
	项目南厂界外 1 米处 N2	dB(A)	生产设备	63	环境噪声	53	65	55	达标
	项目西厂界外 1 米处 N3	dB(A)	生产设备	62	环境噪声	53	65	55	达标
	项目北厂界外 1 米处 N4	dB(A)	生产设备	63	环境噪声	51	65	55	达标
2024-08-01	项目东厂界外 1 米处 N1	dB(A)	生产设备	58	环境噪声	53	65	55	达标
	项目南厂界外 1 米处 N2	dB(A)	生产设备	62	环境噪声	53	65	55	达标
	项目西厂界外 1 米处 N3	dB(A)	生产设备	63	环境噪声	52	65	55	达标
	项目北厂界外 1 米处 N4	dB(A)	生产设备	62	环境噪声	54	65	55	达标
执行标准	《声环境质量标准》(GB 3096-2008) 3 类区域标准限值。								
备注	1、昼间噪声检测时间: 06:00~22:00, 夜间噪声检测时间: 22:00~次日 06:00; 2、2024-07-31 昼间气象条件: 无雨; 风速: 1.6m/s; 2024-07-31 夜间气象条件: 无雨; 风速: 1.8m/s; 2024-08-01 昼间气象条件: 无雨; 风速: 1.1m/s; 2024-08-01 夜间气象条件: 无雨; 风速: 1.3m/s。								

表 5-9 土壤检测结果

检测因子	单位	检测结果					标准限值	达标情况	
		1#（柱状样） 项目范围内中部							
		0-0.5m	0.5m-1.5m	1.5m-3m					
砷	mg/kg						50	达标	
镉	mg/kg						55	达标	
铬（六价）	mg/kg						5.7	达标	
铜	mg/kg						1000	达标	
铅	mg/kg						100	达标	
汞	mg/kg						38	达标	
镍	mg/kg						100	达标	
四氯化碳	mg/kg						2.8	达标	
氯仿	mg/kg						1.9	达标	
氯甲烷	mg/kg						37	达标	
1,1-二氯乙烷	mg/kg						9	达标	
1,2-二氯乙烷	mg/kg						5	达标	



检测因子	单位	检测结果				
		1#（柱状样） 项目范围内中部			标准限值	达标情况
		0.0-0.5m	0.5m-1.5m	1.5m-3m		
1,1-二氯乙烯	mg/kg				66	达标
顺-1,2-二氯乙烯	mg/kg				596	达标
反-1,2-二氯乙烯	mg/kg				54	达标
二氯甲烷	mg/kg				616	达标
1,2-二氯丙烷	mg/kg				5	达标
1,1,1,2-四氯乙烷	mg/kg				10	达标
1,1,2,2-四氯乙烷	mg/kg				6.8	达标
四氯乙烯	mg/kg				53	达标
1,1,1-三氯乙烷	mg/kg				840	达标
1,1,2-三氯乙烷	mg/kg				2.8	达标
三氯乙烯	mg/kg				2.8	达标
1,2,3-三氯丙烷	mg/kg				0.5	达标
氯乙烯	mg/kg				0.43	达标
苯	mg/kg				4	达标
氯苯	mg/kg				270	达标
1,2-二氯苯	mg/kg				560	达标
1,4-二氯苯	mg/kg				20	达标
乙苯	mg/kg				28	达标
苯乙烯	mg/kg				1290	达标
甲苯	mg/kg				1200	达标
间-二甲苯+对-二甲苯	mg/kg				570	达标
邻二甲苯	mg/kg				640	达标
硝基苯	mg/kg				76	达标
苯胺	mg/kg				260	达标
2-氯酚	mg/kg				2256	达标
苯并 [α]蒽	mg/kg				15	达标
苯并 [α]芘	mg/kg				1.5	达标
苯并 [b]荧蒽	mg/kg				15	达标
苯并 [k]荧蒽	mg/kg				151	达标
蒽	mg/kg				1293	达标
二苯并 [α, h]蒽	mg/kg				1.5	达标
茚并 [1,2,3-cd] 芘	mg/kg				15	达标
萘	mg/kg				70	达标
石油烃（C <sub>10</sub> ~C <sub>40</sub> ）	mg/kg				4500	达标
pH 值	无量纲				6.5<pH≤7.5	达标
阳离子交换量	（cmol（+） kg）				/	/
氧化还原电位	MV				/	/
饱和导水率	（mm/min）				/	/
土壤容重	g/cm <sup>3</sup>				/	/
总孔隙度	%				/	/

检测因子	单位	检测结果				标准限值	达标情况
		1#（柱状样） 项目范围内中部					
		0-0.5m	0.5m-1.5m	1.5m-3m			
执行标准	《土壤环境质量 建设用地土壤污染风险管控标准（试行）》第二类用地筛选值。						
备注	“N.D.” 表示样品浓度未检出或小于方法检出限。						

表 5-10 土壤检测结果

检测因子	单位	检测结果			
		2#（柱状样）	项目范围内东侧	标准限值	达标情况
砷	mg/kg			60	达标
镉	mg/kg			65	达标
铬（六价）	mg/kg			5.7	达标
铜	mg/kg			18000	达标
铅	mg/kg			800	达标
汞	mg/kg			38	达标
镍	mg/kg			900	达标
四氯化碳	mg/kg			2.8	达标
氯仿	mg/kg			0.9	达标
氯甲烷	mg/kg			37	达标
1,1-二氯乙烷	mg/kg			9	达标
1,2-二氯乙烷	mg/kg			5	达标
1,1-二氯乙烯	mg/kg			66	达标
顺-1,2-二氯乙烯	mg/kg			596	达标
反-1,2-二氯乙烯	mg/kg			54	达标
二氯甲烷	mg/kg			616	达标
1,2-二氯丙烷	mg/kg			5	达标
1,1,1,2-四氯乙烷	mg/kg			10	达标
1,1,2,2-四氯乙烷	mg/kg			6.8	达标
四氯乙烯	mg/kg			53	达标
1,1,1-三氯乙烷	mg/kg			840	达标
1,1,2-三氯乙烷	mg/kg			2.8	达标
三氯乙烯	mg/kg			2.8	达标
1,2,3-三氯丙烷	mg/kg			0.5	达标
氯乙烯	mg/kg			0.43	达标
苯	mg/kg			4	达标
氯苯	mg/kg			270	达标
1,2-二氯苯	mg/kg			560	达标
1,4-二氯苯	mg/kg			20	达标
乙苯	mg/kg			28	达标
苯乙烯	mg/kg			1290	达标
甲苯	mg/kg			1200	达标
间-二甲苯+对-二甲苯	mg/kg			570	达标

检测因子	单位	检测结果				
		2#（柱状样） 项目范围内东侧			标准限值	达标情况
		0-0.5m	0.5m-1.5m	1.5m-3m		
邻二甲苯	mg/kg				640	达标
硝基苯	mg/kg				76	达标
苯胺	mg/kg				260	达标
2-氯酚	mg/kg				2256	达标
苯并 [α]蒽	mg/kg				15	达标
苯并 [α]芘	mg/kg				1.5	达标
苯并 [b]荧蒽	mg/kg				15	达标
苯并 [k]荧蒽	mg/kg				151	达标
蒽	mg/kg				1293	达标
二苯并 [α, h]蒽	mg/kg				1.5	达标
茚并 [1,2,3-cd] 芘	mg/kg				15	达标
苯	mg/kg				70	达标
石油烃（C <sub>10</sub> ~C <sub>40</sub> ）	mg/kg				4500	达标
pH 值	无量纲				6.5<pH≤7.5	达标
阳离子交换量	（cmol（+） kg）				/	/
氧化还原电位	MV				/	/
饱和导水率	（mm/min）				/	/
土壤容重	g/cm <sup>3</sup>				/	/
总孔隙度	%				/	/
执行标准	《土壤环境质量 农用地土壤污染风险管控标准（试行）》	《土壤环境质量 农用地土壤污染风险管控标准（试行）》第二类用地筛选值。				
备注	“N.D.” 表示样品					

检测因子	单位
砷	mg/kg
镉	mg/kg
铬 (六价)	mg/kg
铜	mg/kg
铅	mg/kg
汞	mg/kg
镍	mg/kg
四氯化碳	mg/kg
氯仿	mg/kg
氯甲烷	mg/kg
1,1-二氯乙烷	mg/kg
1,2-二氯乙烷	mg/kg
1,1-二氯乙烯	mg/kg
顺-1,2-二氯乙烯	mg/kg

	标准限值	达标情况
	60	达标
	65	达标
	5.7	达标
	18000	达标
	800	达标
	38	达标
	900	达标
	2.8	达标
	0.9	达标
	37	达标
	9	达标
	5	达标
	66	达标
	596	达标

检测因子	单位	检测结果				
		3# (柱状样) 项目范围内东北侧			标准限值	达标情况
		0-0.5m	0.5m-1.5m	1.5m-3m		
反-1,2-二氯乙烯	mg/kg				54	达标
二氯甲烷	mg/kg				616	达标
1,2-二氯丙烷	mg/kg				5	达标
1,1,1,2-四氯乙烷	mg/kg				10	达标
1,1,2,2-四氯乙烷	mg/kg				6.8	达标
四氯乙烯	mg/kg				53	达标
1,1,1-三氯乙烷	mg/kg				840	达标
1,1,2-三氯乙烷	mg/kg				2.8	达标
三氯乙烯	mg/kg				2.8	达标
1,2,3-三氯丙烷	mg/kg				0.5	达标
氯乙烯	mg/kg				0.43	达标
苯	mg/kg				4	达标
氯苯	mg/kg				270	达标
1,2-二氯苯	mg/kg				560	达标
1,4-二氯苯	mg/kg				20	达标
乙苯	mg/kg				28	达标
苯乙烯	mg/kg				1290	达标
甲苯	mg/kg				1200	达标
间-二甲苯+对-二甲苯	mg/kg				570	达标
邻二甲苯	mg/kg				640	达标
硝基苯	mg/kg				76	达标
苯胺	mg/kg				260	达标
2-氯酚	mg/kg				2256	达标
苯并 [a] 蒽	mg/kg				15	达标
苯并 [a] 芘	mg/kg				1.5	达标
苯并 [b] 荧蒽	mg/kg				15	达标
苯并 [k] 荧蒽	mg/kg				151	达标
蒽	mg/kg				1293	达标
二苯并 [a, h] 蒽	mg/kg				1.5	达标
茚并 [1,2,3-cd] 芘	mg/kg				15	达标
萘	mg/kg				70	达标
石油烃 (C <sub>10</sub> ~C <sub>40</sub> )	mg/kg				4500	达标
pH 值	无量纲				6.5<pH≤7.5	达标
阳离子交换量	(cmol (+) kg)				/	/
氧化还原电位	MV				/	/
饱和导水率	(mm/min)				/	/
土壤容重	g/cm <sup>3</sup>				/	/
总孔隙度	%				/	/
执行标准	《土壤环境质量				》第二类用地筛选值。	
备注	“N.D.” 表示样					



表 5-12 土壤检测结果

检测因子	单位	检测结果				
		4# (表层样) 项目 范围内西	5# (表层样) 项目 范围外北	6# (表层样) 项目 范围外南	标准限值	达标情况
砷	mg/kg				60	达标
镉	mg/kg				65	达标
铬 (六价)	mg/kg				5.7	达标
铜	mg/kg				18000	达标
铅	mg/kg				800	达标
汞	mg/kg				38	达标
镍	mg/kg				900	达标
四氯化碳	mg/kg				2.8	达标
氯仿	mg/kg				0.9	达标
氯甲烷	mg/kg				37	达标
1,1-二氯乙烷	mg/kg				9	达标
1,2-二氯乙烷	mg/kg				5	达标
1,1-二氯乙烯	mg/kg				66	达标
顺-1,2-二氯乙烯	mg/kg				596	达标
反-1,2-二氯乙烯	mg/kg				54	达标
二氯甲烷	mg/kg				616	达标
1,2-二氯丙烷	mg/kg				5	达标
1,1,1,2-四氯乙烷	mg/kg				10	达标
1,1,2,2-四氯乙烷	mg/kg				6.8	达标
四氯乙烯	mg/kg				53	达标
1,1,1-三氯乙烷	mg/kg				840	达标
1,1,2-三氯乙烷	mg/kg				2.8	达标
三氯乙烯	mg/kg				2.8	达标
1,2,3-三氯丙烷	mg/kg				0.5	达标
氯乙烯	mg/kg				0.43	达标
苯	mg/kg				4	达标
氯苯	mg/kg				270	达标
1,2-二氯苯	mg/kg				560	达标
1,4-二氯苯	mg/kg				20	达标
乙苯	mg/kg				28	达标
苯乙烯	mg/kg				1290	达标
甲苯	mg/kg				1200	达标
间-二甲苯+对-二甲苯	mg/kg				570	达标
邻二甲苯	mg/kg				640	达标
硝基苯	mg/kg				76	达标
苯胺	mg/kg				260	达标
2-氯酚	mg/kg				2256	达标

检测因子	单位	检测结果				
		4# (表层 样) 项目 范围内西	5# (表层 样) 项目 范围外北	6# (表层 样) 项目 范围外南	标准限值	达标 情况
苯并 [a]蒽	mg/kg				15	达标
苯并 [a]芘	mg/kg				1.5	达标
苯并 [b]荧蒽	mg/kg				15	达标
苯并 [k]荧蒽	mg/kg				151	达标
蒽	mg/kg				1293	达标
二苯并 [a, h]蒽	mg/kg				1.5	达标
茚并 [1,2,3-cd] 芘	mg/kg				15	达标
苯	mg/kg				70	达标
石油烃 (C <sub>10</sub> ~C <sub>40</sub> )	mg/kg				4500	达标
pH 值	无量纲				6.5<pH≤7.5	达标
阳离子交换量	(cmol (+) kg)				/	/
氧化还原电位	MV				/	/
饱和导水率	(mm/min)				/	/
土壤容重	g/cm <sup>3</sup>				/	/
总孔隙度	%				/	/
执行标准	《土壤环境质量 建设用地土壤污染风险管控标准 (试行)》				《土壤环境质量 建设用地土壤污染风险管控标准 (试行)》第二类用地筛选值。	
备注	“N.D.” 表示样品未检出					



## 六、气象参数

日期	时段	天气	温度 (℃)	气压 (kPa)	风向	风速 (m/s)	湿度 (%)
2024-07-31	2:00~3:00	阴	26.4	100.1	东南	1.7	85
	8:00~9:00	阴	27.6	99.9	东南	1.4	88
	14:00~15:00	阴	30.1	100.2	南	1.6	79
	20:00~21:00	阴	30.4	100.2	东南	2.2	83
2024-08-01	2:00~3:00	多云	26.8	100.1	东南	1.2	83
	8:00~9:00	多云	28.3	99.9	东南	1.3	78
	14:00~15:00	多云	32.8	100.2	南	1.1	63
	20:00~21:00	多云	32.1	100.1	南	1.4	65
2024-08-02	2:00~3:00	多云	26.6	100.2	南	1.6	78
	8:00~9:00	多云	28.2	99.9	南	1.2	80
	14:00~15:00	多云	32.4	100.2	南	2.0	58
	20:00~21:00	多云	30.3	100.2	南	1.3	67
2024-08-03	2:00~3:00	晴	27.7	100.4	东南	1.1	79
	8:00~9:00	晴	28.9	100.1	东	1.4	68
	14:00~15:00	晴	33.5	100.3	东南	1.3	41
	20:00~21:00	晴	32.8	100.2	南	1.1	63
2024-08-04	2:00~3:00	晴	28.6	100.3	西南	1.1	78
	8:00~9:00	晴	30.7	100.0	南	1.1	68
	14:00~15:00	晴	36.7	100.1	南	1.0	42
	20:00~21:00	晴	33.8	100.0	南	1.0	48
2024-08-05	2:00~3:00	晴	28.6	100.1	西南	1.0	75
	8:00~9:00	晴	31.2	99.7	西	1.0	83
	14:00~15:00	晴	37.0	99.9	西	1.3	43
	20:00~21:00	晴	33.2	99.9	西南	1.2	55
2024-08-06	2:00~3:00	晴	30.6	100.1	南	1.1	49
	8:00~9:00	晴	31.4	99.8	南	1.0	63
	14:00~15:00	晴	37.7	100.0	南	1.5	41
	20:00~21:00	晴	33.6	99.9	南	1.2	54









## 七、现场采样点示意图

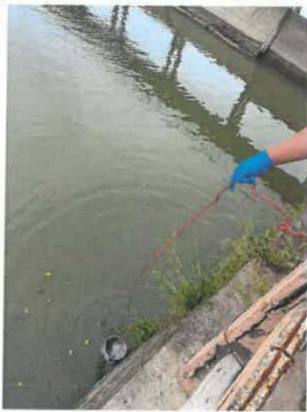





## 八、现场采样照片

		
W1 距新华污水处理厂排放口 上游 500m	W2 距新华污水处理厂排放口 下游 1.2km	W3 天马河和新街河交汇处下 游 500m
		
U1 项目所在地	U2 大布村	U3 赤米村
		
U4 流书新村	U5 九塘社	U6 冠溪村



		
U7 草地	U8 聚龙村	U9 洪式老村
		
U10 中诚珑湾	G1 项目所在地	G2 朱村
		
项目东厂界外 1 米处 N1	项目南厂界外 1 米处 N2	项目西厂界外 1 米处 N3

			
项目北厂界外 1 米处 N4	1# (柱状样) 项目范围内中部	2# (柱状样) 项目范围内东侧	
			
3# (柱状样) 项目范围内东北侧	4# (表层样) 项目范围内西南侧	5# (表层样) 项目范围外北侧	6# (表层样) 项目范围外南侧

\*\*\*\*\*本报告到此结束\*\*\*\*\*



## 附件 12 环评编制协议

合同编号： -1

### 建设项目环保技术咨询服务合同

项目名称： 广州市雅和宠物服务有限公司建设项目

环境影响评价报告表技术服务

委 托 方： 广州市雅和宠物服务有限公司  
(甲方)

地 址：

受 托 方：  
(乙方)

地 址：

15

2024 年 11 月 29 日 2025 年 11 月 29 日

## 建设项目环保技术咨询服务合同

根据《中华人民共和国民法典》和国家环保法律法规及相关技术标准的规定，甲方委托乙方承担广州市雅和宠物服务有限公司建设项目环境影响评价报告表编制及报批技术服务工作，经甲乙双方友好协商，在真实、充分地表达双方各自意愿的基础上，特签订本服务协议。

### 第一条 工作内容和要求

#### 1、广州市雅和宠物服务有限公司建设项目环评报告表编制

环评报告表编制的主要内容如下：

- 建设项目基本情况
- 建设项目工程分析
- 区域环境质量现状、环境保护目标及评价标准(不含环境质量现状监测费)
- 主要环境影响和保护措施
- 环境保护措施监督检查清单
- 环境影响评价结论

#### 2、工作要求：

乙方按国家有关法律法规和环境影响评价的技术规范和要求，编制满足环保部门要求的《环境影响报告表》并取得广州市生态环境局花都分局出具的同意建设的环评批复。

#### 3、履行期限：

乙方在获取甲方提供项目全部相关资料后30个工作日内完成环境影响报告表送审稿的编写工作，并及时报送广州市生态环境局花都分局审批。

- 2、协助乙方勘查现场并提供编制报告所必须的相关资料。
- 3、配合乙方组织专家评审会议，并通知企业相关技术人员参加评审会议；与政府相关审批部门保持良好的沟通，协助乙方尽早完成审批工作。
- 4、甲方有权检查乙方在本合同项目环评工作中的进度和质量情况，并提出改进意见。

#### **第四条 乙方的责任**

- 1、采用环境影响评价专有技术，按照国家对环境影响评价的有关规定，依据评价技术规范 and 评价工作方法，以及甲方提供的有关工程设计的文件和资料，分析该项目的建设对环境可能带来的影响，提出相应的控制对策，得出评价结论，完成环境影响报告表的编制。确保环评编制报告质量符合并通过专家评审和环保局的审批，取得项目同意建设的环评批复。
- 2、编制项目环境质量现状监测方案，协助甲方完成项目环境现状质量检测。
- 3、协同甲方做好项目公众调查工作；同步开展项目立项公示。现场公示、报纸公示和媒体公示。
- 4、负责方案评审时的汇报及疑难问题的解答；负责遵照环境保护行政主管部门及技术评审会的要求，对项目的环境影响报告表（审查稿）进行修改，直到报告的质量符合环境保护行政主管部门审批所需的技术和规范性要求；按时完成项目环境影响报告表的编制工作，并及时进行网报和报送生态环境局窗口审批。
- 5、根据环境影响评价报告表的审批相关要求，向广州市生态环境局花都区分局总量科申请项目污染物排放总量指标。
- 6、未经甲方和业主的允许，不得向任何除参与审批的专家和相关部门外的第三者透露项目的信息、设计方案及相关资料。项目报告表成果所有权归甲方所有。
- 7、其他事项：项目若遇非环评技术性问题，乙方有义务协助甲方进行解决。

#### **第五条 违约责任**

- 1、由于乙方原因致使环评报告不能通过相关部门审查，乙方必须进行修改，直至通过审

查，由此增加的一切费用均有乙方自行承担。

2、如受自然灾害、战争政治及国家或地方相关政策等不可预计因素的影响而未能取得区环保局的环境批复。在合同履行期间，甲方无故要求中途停止或解除合同，乙方不承担相关责任，所收款不退回。

#### **第六条 其它**

1、如因不可抗力因素导致乙方无法按期履约，合同期限可以相应顺延，具体由双方另行协商。

2、双方确定因发生不可抗力致使本合同的履行成为不必要或不可能的，双方经过协商后可解除本合同。

3、本合同未尽事宜，由双方及时协商解决，协商不成的，双方均有权向项目所在地人民法院提请诉讼。

4、本合同一式两份，甲乙双方各执壹份，具有同等法律效力。合同经双方签字盖章后生效。

#### **第七条 通知和送达**

(一)双方在本合同履行过程中相互发出或者提供的所有通知、文件、文书、资料等，均可以当面交付或以本合同所载明的通讯地址履行送达义务。

(二)任何一方的通知、信函、文件、文书、资料等发送到本合同所载明的通讯地



附件 13 现场公示照片

