

项目编号: nbe078

建设项目环境影响报告表

(污染影响类)

项目名称: 广州云启动物医院有限公司建设项目

建设单位(盖章): 广州云启动物医院有限公司

编制日期: _____

中华人民共和国生态环境部制

建设项目环境影响报告书（表） 编制情况承诺书

本单位广州市共融环境工程有限公司（统一社会信用代码91440101MA5CLTEP4X）郑重承诺：本单位符合《建设项目环境影响报告书（表）编制监督管理办法》第九条第一款规定，无该条第三款所列情形，不属于（属于/不属于）该条第二款所列单位；本次在环境影响评价信用平台提交的由本单位主持编制的广州云启动物医院有限公司建设项目项目环境影响报告书（表）基本情况信息真实准确、完整有效，不涉及国家秘密；该项目环境影响报

单位全职人员；本单位和上述编制人员未被列入《建设项目环境影响报告书（表）编制监督管理办法》规定的限期整改名单、环境影响评价失信“黑名单”。

承诺单位(公章):



打印编号: 1756884501000

编制单位和编制人员情况表

项目编号	a8c078
建设项目名称	广州云启动物医院有限公司建设项目
建设项目类别	50—123动物医院
环境影响评价文件类型	报告表
一、建设单位情况	
单位名称（盖章）	
统一社会信用代码	
法定代表人（签章）	
主要负责人（签字）	
直接负责的主管人员（签字）	
二、编制单位情况	
单位名称（盖章）	
统一社会信用代码	
三、编制人员情况	
1. 编制主持人	



环境影响评价工程师

Environmental Impact Assessment Engineer

本证书由中华人民共和国人力资源和社会保障部、生态环境部批准颁发，表明持证人通过国家统一组织的考试，取得环境影响评价工程师职业资格。



中华人民共和国
人力资源和社会保障部



中华人民共和国
生态环境部



姓名：_____
证件号码：_____
性别：_____
出生年月：_____



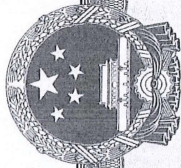

营业执照

(副本)

编号: S1012019056334G(1-1)
统一社会信用代码
91440101MA5CLTEP4X



扫描二维码登录
“国家企业信用
信息公示系统”
了解更多登记、
备案、许可、监
管信息。

名称 广州市共融环境工程有限公司
类型 有限责任公司(自然人独资)
法定代表人 刘中亚

注册资本 壹仟万元(人民币)

成立日期 2019年02月21日

住所 广州市黄埔区星珏街1号2001房

经营范围 专业技术服务业(具体经营项目请登录国家企业信用信息公示系统查询,网址: <http://www.gsxt.gov.cn/>。依法须经批准的项目,经相关部门批准后方可开展经营活动。)

该复印件仅用于 环评
使用,再次复印无效。

登记机关

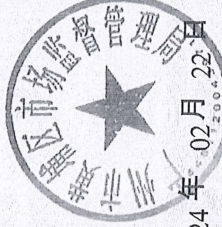

2024年02月22日

国家企业信用信息公示系统网址: <http://www.gsxt.gov.cn>

市场主体应当于每年1月1日至6月30日通过
国家企业信用信息公示系统报送公示年度报告

国家市场监督管理总局监制



20250905 7092361241

广东省社会保险个人参保证明

该参保人在广州市参加社会保险情况如下：

姓名	性别	证件号码		
参保险种情况				
参保起止时间		参保险种		
		养老	工伤	失业
截止	2025-09-05 20:59	该参保人累计月数合计		
		养老12个月 工伤12个月 失业12个月	养老12个月 工伤12个月 失业12个月	养老12个月 工伤12个月 失业12个月

备注：

本《参保证明》标注的“增值”是指：《转发人力资源社会保障部办公厅 国家税务总局办公厅关于特困行业阶段性实施缓缴企业社会保险费政策的通知》（粤人社规〔2022〕11号）、《广东省人力资源和社会保障厅 广东省发展和改革委员会 广东省财政厅 国家税务总局广东省税务局关于实施扩大阶段性缓缴社会保险费政策实施范围等政策的通知》（粤人社规〔2022〕15号）等文件实施范围内的企业申请缓缴三项社会保险单位缴费部分。

证明机构名称（证明专用章）



20250909 7187455382

广东省社会保险个人参保证明

参保人在广东省参加社会保险情况如下：

参保险种情况				
参保起止时间	单位	参保险种		
		养老	工伤	失业
截止	2025-09-03 10:01:09 该参保人累计月数合计	实际缴费 3个月, 保 费0个月	实际缴费 3个月, 保 费0个月	实际缴费 3个月, 保 费0个月

备注：

本《参保证明》标过的“增缴”是指：《转发人力资源社会保障部办公厅 国家税务总局办公厅关于特困行业阶段性实施缓缴企业社会保险费政策的通知》（粤人社规〔2022〕11号）、《广东省人力资源和社会保障厅 广东省发展改革委员会 广东省财政厅 国家税务总局广东省税务局关于实施扩大阶段性缓缴社会保险费政策实施范围等政策的通知》（粤人社规〔2022〕15号）等文件实施范围内的企业申请缓缴三项社保费单位缴费部分。

网办业务专用章

证明机构名称（证明专用章）

编制单位责任声明

我单位广州市共融环境工程有限公司（统一社会信用代码91440101MA5CLTEP4X）郑重声明：

一、我单位符合《建设项目环境影响报告书（表）编制监督管理办法》第九条第一款规定，无该条第三款所列情形，不属于该条第二款所列单位。

二、我单位受广州云启动物医院有限公司（建设单位）的委托，主持编制了广州云启动物医院有限公司建设项目环境影响影响报告表（项目编号：a8e078，以下简称“报告表”）。在编制过程中，坚持公正、科学、诚信的原则，遵守有关环境影响评价法律法规、标准和技术规范等规定。

三、在编制过程中，我单位建立和实施了覆盖本项目环境影响评价全过程的质量控制制度，落实了环境影响评价工作程序，并在现场踏勘、现状监测、数据资料收集、环境影响预测等环节以及环境影响报告表编制审核阶段形成了可追溯的质量管理机制。

四、我单位对报告表的内容和结论承担直接责任，并对报告表内容的真实性、客观性、全面性、规范性负责。

编制单位（盖章）：广州市共融环境工程有限公司



建设单位责任声明

我单位广州云启动物医院有限公司（统一社会信用代码 91440111MAEMMAFM57）郑重声明：

一、我单位对广州云启动物医院有限公司建设项目环境影响报告表（项目编号：2024078，以下简称“报告表”）承担主体责任，并对报告表内容和结论负责。

二、在本项目环评编制过程中，我单位如实提供了该项目相关基础资料，加强组织管理，掌握环评工作进展，并已详细阅读和审核过报告表，确认报告表提出的污染防治、生态保护与环境风险防范措施，充分知悉，认可其内容和结论。

三、本项目符合生态环境法律法规、相关法定规划及管理政策要求，我单位将严格按照报告表及其他文件确定的内容和规模建设，并在建设和运营过程严格落实报告表及其他文件提出的防治污染、防止生态破坏的措施，落实环境保护投入和资金来源，确保相关污染物排放符合相关标准和总量控制要求。

四、本项目将按照《排污许可管理条例》、《固定污染源排污许可分类管理名录》有关规定，在启动生产设施或者发生实际排污之前申请取得排污许可证或者填报排污登记表。

五、本项目建设将严格执行配套建设的环境保护设施与主体工程同时设计、同时施工、同时投产使用的环境保护“三同时”制度，并接受生态环境主管部门日常监督检查。在正式投产前，我单位将对配套建设的环境保护设施进行验收，编制验收报告，向社会公开验收结果。

建设单位（盖章）：广州云启动物医院有限公司



广州市兴融环境工程有限公司
环境工程记录

[illegible]

委 托 书

广州市共融环境工程有限公司：

按照国家环境保护相关法律法规要求，我单位委托你公司承担

《广州云启动物医院有限公司建设项目》环境影响评价报告表的编制工作。请你公司接受委托后，尽快开展项目环评文件编制工作。本项目环评工作其他服务内容以签订的技术服务合同为准。

委托单位（盖章）：电

委托时间



目 录

一、建设项目基本情况	1
二、建设项目工程分析	13
三、区域环境质量现状、环境保护目标及评价标准	21
四、主要环境影响和保护措施	28
五、环境保护措施监督检查清单	55
六、结论	57
建设项目污染物排放量汇总表	58
附图 1 建设项目地理位置图	60
附图 2 建设项目平面布置图（1:500）	61
附图 3 建设项目附近环境保护目标分布图	62
附图 4 广州市环境管控单元图	63
附图 5 项目卫星四至图	64
附图 6 项目四至实景图	65
附图 7 广东省三区三线专题图	66
附图 8 广州市生态环境空间管控图	67
附图 9 广州市大气环境空间管控图	68
附图 10 广州市水环境空间管控图	69
附图 11 广州市环境空气质量功能区划图	70
附图 12 广州市白云区声环境功能区划图	71
附图 13 广州市饮用水源保护区划图	72
附图 14 项目与流溪河干流、支流河道的位置关系示意图	73
附图 15 广州市国土空间总体规划图	74
附件 1 营业执照	75
附件 2 法人代表身份证	76
附件 3 租赁合同	77
附件 4 排水咨询意见	87
附件 5 项目代码	89
附件 6 引用监测报告	90

一、建设项目基本情况

建设项目名称	广州云启动物医院有限公司建设项目		
项目代码	2508-440111-17-01-264347		
建设单位联系人	/	联系方式	/
建设地点	广州市白云区石门街滘心旧庄南街3号B2栋101铺		
地理坐标	中心位置坐标（E113°13'02.246"，N23°13'42.098"）		
国民经济行业类别	O8222 宠物医院服务	建设项目行业类别	五十、社会事业与服务业-123 动物医院-设有动物颅腔、胸腔或腹腔手术设施的
建设性质	<input checked="" type="checkbox"/> 新建（迁建） <input type="checkbox"/> 改建 <input type="checkbox"/> 扩建 <input type="checkbox"/> 技术改造	建设项目申报情形	<input checked="" type="checkbox"/> 首次申报项目 <input type="checkbox"/> 不予批准后再次申报项目 <input type="checkbox"/> 超五年重新审核项目 <input type="checkbox"/> 重大变动重新报批项目
项目审批（核准/备案）部门（选填）	/	项目审批（核准/备案）文号（选填）	/
总投资（万元）	50	环保投资（万元）	5
环保投资占比（%）	10	施工工期	1个月
是否开工建设	<input checked="" type="checkbox"/> 否 <input type="checkbox"/> 是：	用地（用海）面积（m²）	209.6
专项评价设置情况	无		
规划情况	无		
规划环境影响评价情况	无		
规划及规划环境影响评价符合性分析	无		
其他符合性分析	<p>1、产业政策符合性分析</p> <p>本项目为动物医院建设项目，不属于《产业结构调整指导目录（2024年本）》中的限制或淘汰类别，不属于《市场准入负面清单（2025年版）》附件中的禁止准入类项目，因此符合国家相关产业政策。</p>		

		护机制，规范岸线开发秩序；除国家重大项目外，全面禁止围填海。落实单位土地面积投资强度、土地利用强度等建设用地控制性指标要求，提高土地利用效率。推动绿色矿山建设，提高矿产资源产出率。积极发展农业资源利用节约化、生产过程清洁化、废弃物利用资源化等生态循环农业模式。		
	污染物排放管控要求	实施重点污染物②总量控制，重点污染物排放总量指标优先向重大发展平台、重点建设项目、重点工业园区、战略性新兴产业集群倾斜。加快建立以排污许可制为核心的固定污染源监管制度，聚焦重点行业和重点区域，强化环境监管执法。超过重点污染物排放总量控制指标或未完成环境质量改善目标的区域，新建、改建、扩建项目重点污染物实施减量替代。重金属污染重点防控区内，重点重金属排放总量只减不增；重金属污染物排放企业清洁生产逐步达到国际或国内先进水平。实施重点行业清洁生产改造，火电及钢铁行业企业大气污染物达到可核查、可监管的超低排放标准，水泥、石化、化工及有色金属冶炼等行业企业大气污染物达到特别排放限值要求。深入推进石化化工、溶剂使用及挥发性有机液体储运销的挥发性有机物减排，通过源头替代、过程控制和末端治理实施反应活性物质、有毒有害物质、恶臭物质的协同控制。严格落实船舶大气污染物排放控制区要求。优化调整供排水格局，禁止在地表水Ⅰ、Ⅱ类水域新建排污口，已建排污口不得增加污染物排放量。加大工业园区污染治理力度，加快完善污水集中处理设施及配套工程建设，建立健全配套管理政策和市场化运行机制，确保园区污水稳定达标排放。加快推进生活污水处理设施建设和提质增效，因地制宜治理农村面源污染，加强畜禽养殖废弃物资源化利用。强化陆海统筹，严控陆源污染物入海量。	项目属于宠物医疗服务业，不排放重金属，不使用溶剂型油墨、涂料、清洗剂、胶黏剂等高挥发性有机物原辅材料。项目所在区域属于石井污水处理厂的纳污范围，已配套完善污水管网，本项目废水处理达标后排入石井污水处理厂进行集中处理。	符合
	环境风险防控要求	加强东江、西江、北江和韩江等供水通道干流沿岸以及饮用水水源地、备用水源环境风险防控，强化地表水、地下水和土壤污染风险协同防控，建	项目不在东江、西江、北江和韩江等供水通道干流沿岸以及	符合

		立完善突发环境事件应急管理体系。重点加强环境风险分级分类管理，建立全省环境风险源在线监控预警系统，强化化工企业、涉重金属行业、工业园区和尾矿库等重点环境风险源的环境风险防控。实施农用地分类管理，依法划定特定农产品禁止生产区域，规范受污染建设用地地块再开发。全力避免因各类安全事故（事件）引发的次生环境风险事故（事件）。	饮用水水源地、备用水源保护区，项目为宠物医疗服务业，不属于化工企业、涉重金属行业、工业园区和尾矿库等重点环境风险源企业。	
	类别	珠三角核心区区域管控要求	项目对照分析情况	相符性分析
	区域布局管控要求	筑牢珠三角绿色生态屏障，加强区域生态绿核、珠江流域水生态系统、入海河口等生态保护，大力保护生物多样性。积极推动深圳前海、广州南沙、珠海横琴等区域重大战略平台发展；引导电子信息、汽车制造、先进材料等战略性新兴产业绿色转型升级发展，已有石化工业控制规模，实现绿色化、智能化、集约化发展；加快发展半导体与集成电路、高端装备制造、前沿新材料、区块链与量子信息等战略性新兴产业。禁止新建、扩建燃煤燃油火电机组和企业自备电站，推进现有服役期满及落后老旧的燃煤火电机组有序退出；原则上不再新建燃煤锅炉，逐步淘汰生物质锅炉、集中供热管网覆盖区域内的分散供热锅炉，逐步推动高污染燃料禁燃区全覆盖；禁止新建、扩建水泥、平板玻璃、化学制浆、生皮制革以及国家规划外的钢铁、原油加工等项目。推广应用低挥发性有机物原辅材料，严格限制新建生产和使用高挥发性有机物原辅材料的项目，鼓励建设挥发性有机物共性工厂。除金、银等贵金属，地热、矿泉水，以及建筑用石矿可适度开发外，限制其他矿种开采。	项目为宠物医疗服务业，运营过程中无需使用锅炉及其相应燃料，不属于水泥、平板玻璃、化学制浆、生皮制革行业，不使用高挥发性有机物原辅材料。	符合
	能源资源利用要求	科学实施能源消费总量和强度“双控”，新建高能耗项目单位产品（产值）能耗达到国际国内先进水平，实现煤炭消费总量负增长。率先探索建立二氧化碳总量管理制度，加快实现碳排放达峰。依法依规科学合理优化调整储油库、加油站布局，加快充电桩、加气站、加氢站以及综合性能源补给站建设，积极推动机动车和非道	项目运营过程中不使用燃料。本项目为宠物医疗服务业，不属于高耗水行业企业。	符合

		路移动机械电动化（或实现清洁燃料替代）。大力推进绿色港口和公用码头建设，提升岸电使用率；有序推动船舶、港作机械等“油改气”“油改电”，降低港口柴油使用比例。 鼓励天然气企业对城市燃气公司和大工业用户直供，降低供气成本。推进工业节水减排，重点在高耗水行业开展节水改造，提高工业用水效率。加强江河湖库水量调度，保障生态流量。盘活存量建设用地，控制新增建设用地规模。		
	环境 风险 防控 要求	逐步构建城市多水源联网供水格局，建立完善突发环境事件应急管理体系。加强惠州大亚湾石化区、广州石化、珠海高栏港、珠西新材料集聚区等石化、化工重点园区环境风险防控，建立完善污染源在线监控系统，开展有毒有害气体监测，落实环境风险应急预案。提升危险废物监管能力，利用信息化手段，推进全过程跟踪管理；健全危险废物收集体系，推进危险废物利用处置能力结构优化。	企业应建立完善突发环境事件应急管理体系，提升危险废物监管能力，健全危险废物收集体系，推进危险废物利用处置能力结构优化。	符合
3、与《广州市生态环境分区管控方案（2024年修订）》和《广州市环境管控单元准入清单（2024年修订）》相符性分析				
根据《广州市生态环境分区管控方案（2024年修订）》和《广州市环境管控单元准入清单（2024年修订）》，项目属于白云区石井街道兴隆社区重点管控单元（ZH44011120012）。项目与《广州市生态环境分区管控方案（2024年修订）》和《广州市环境管控单元准入清单（2024年修订）》的相符性分析见下表：				
表1-2广州市“三线一单”生态环境分区管控方案分析表				
管控 维度	要求		本项目情况	相符 性
区域 布局 管控	1-1【产业/禁止类】单元内处于流溪河干流河道岸线和岸线两侧各五千米范围内，支流河道岸线和岸线两侧各一千米范围内，应严格按照《广州市流溪河流域保护条例》进行项目准入。 1-2【产业/限制类】现有不符合产业规划、主导产业、效益低、能耗高、产业附加值较低的产业和落后		（1）根据后文项目与《广州市流溪河流域保护条例》相符性分析可知，项目不属于以上严重污染水环境的工业项目，不涉及危险化学品贮存，符合《广州市流溪河流域保护条例》的要	相符

		<p>生产能力逐步退出或关停。</p> <p>1-3【产业/鼓励引导类】石井凰岗村产业区块重点发展家具制造业；南亚橡胶厂区块重点发展皮革、毛皮、羽毛及其制品和制鞋业、橡胶和塑料制品业。</p> <p>1-4【产业/综合类】落实《白云湖数字科技城建设总体方案》中产业空间布局等要求。</p> <p>1-5【大气/鼓励引导类】大气环境高排放重点管控区内，应强化达标监管，引导工业项目落地集聚发展，有序推进区域内行业企业提标改造。</p> <p>1-6【大气/限制类】大气环境受体敏感重点管控区内，应严格限制新建储油库项目、产生和排放有毒有害大气污染物的工业建设项目以及使用溶剂型油墨、涂料、清洗剂、胶黏剂等高挥发性有机物原辅材料项目。</p> <p>1-7【大气/限制类】大气环境布局敏感重点管控区内，应严格限制新建使用高挥发性有机物原辅材料项目，大力推进低 VOCs 含量原辅材料替代，全面加强无组织排放控制，实施 VOCs 重点企业分级管控。</p>	<p>求。（2）本项目为宠物医院项目，不属于禁止类和限制类产业。（3）本项目不属于重点发展皮革、毛皮、羽毛及其制品和制鞋业、橡胶和塑料制品业。（4）项目不属于白云湖数字科技城。（5）本项目不属于工业项目。项目为医院项目，项目内均全面硬底化，不会对土壤及地下水造成影响。（6）项目不属于新建储油库项目、产生和排放有毒有害大气污染物的工业建设项目以及使用溶剂型油墨、涂料、清洗剂、胶黏剂等高挥发性有机物原辅材料项目。（7）本项目使用的酒精等用于消毒，不属于工业项目产生的TVOC。</p>	
	能源资源利用	2-1.【水资源/综合类】全面开展节水型社会建设。推进节水产品推广普及；限制高耗水服务业用水；加快节水技术改进；推广建筑中水应用。	本项目用水量较少。	相符
	污染物排放管控	<p>3-1【水/综合类】完善石井污水处理系统管网建设，加强污水处理设施和管线维护检修，提高城镇生活污水集中收集处理率，城镇新区和旧村旧城改造建设均实行雨污分流。</p> <p>3-2【水/禁止类】水环境城镇生活污染重点管控区内，严禁居民小区、公共建筑和企事业单位内部雨污混接或错接到市政排水管网，严禁污水直排。</p> <p>3-3【大气/综合类】排放油烟的餐饮场所应当安装油烟净化设施并保持正常使用，或者采取其他油烟净化措施，使油烟达标排放。严格控制恶臭气体排放，减少恶臭污染影</p>	<p>（1）本项目废污水处理后经市政管网排入石井污水处理厂。</p> <p>（2）本项目废污水处理后经市政管网排入石井污水处理厂。</p> <p>（3）本项目不产生油烟。（4）不属于家具制造业、化学制品制造业等产业。</p>	相符

		响。 3-4【大气/限制类】严格控制家具制造业等产业使用高挥发性有机溶剂；产生含挥发性有机物废气的生产和服务活动，应当在密闭空间或者设备中进行，并按照规定安装、使用污染防治设施；无法密闭的，应当采取措施减少废气排放。	
	环境 风险 管控	4-1.【土壤/综合类】【风险/综合类】建立健全事故应急体系，落实有效的事故风险防范和应急措施，有效防范污染事故发生。	(1) 项目内均全面硬底化，不会对土壤及地下水造成影响。 相符
<p>4、环境功能区划符合性分析</p> <p>项目位于广州市白云区石门街滘心旧庄南街3号B2栋101铺。</p> <p>根据《广东省人民政府关于广州市饮用水水源保护区区划规范优化方案的批复》（粤府函〔2020〕83号）和《广州市白云区人民政府关于公布〈白云区饮用水水源保护区优化调整方案〉的通告》（云府〔2025〕15号），本项目所在地不属于饮用水源保护区，因此本项目的建设符合水环境功能区要求。</p> <p>项目所在区域空气环境功能区划为二类区，执行《环境空气质量标准》（GB3095-2012）及其2018年修改单二级标准。本项目产生的废气排放量极少，对区域环境空气质量影响较小，因此本项目的建设符合其大气功能要求。</p> <p>根据《广州市声环境功能区划（2024年修订版）》（穗府办〔2025〕2号），项目所在建筑属于2类声环境功能区，声环境执行《声环境质量标准》（GB3096-2008）2类标准，西侧距离白云湖大道距离为35m，因此不执行4a类。本项目所在地与周边环境功能区划相适应。</p> <p>项目选址周围无国家、省、市、区重点保护的文物、古迹、无名胜风景区、自然保护区等，选址符合环境功能区划的要求。</p> <p>项目废（污）水、废气、噪声和固体废物通过采取评价中提出的治理措施进行有效治理后，不会改变区域环境功能。则该项目的运营与环境功能区划相符合。</p>			

	<p>5、与《广州市人民政府关于印发广州市城市环境总体规划（2022—2035年）》（穗府〔2024〕9号）相符性分析</p> <p>项目位于广州市白云区石门街滘心旧庄南街3号B2栋101铺。根据《广州市人民政府关于印发广州市城市环境总体规划（2022—2035年）》（穗府〔2024〕9号），项目选址均不在生态保护空间管控区和水环境空间管控区内，详细见附图8和附图10。</p> <p>本项目位于大气污染物增量严控区（详细见附图9），“（4）大气污染物增量严控区，包括空气传输上风向，以及大气污染物易聚集的区域。增量严控区内控制钢铁、建材、焦化、有色、石化、化工等项目的大气污染物排放量；落实涉挥发性有机物项目全过程治理，推进低挥发性有机物含量原辅材料替代，全面加强挥发性有机物无组织排放控制。”本项目位于大气污染物增量严控区，但不属于钢铁、建材、焦化、有色、石化、化工等项目，使用的酒精等挥发性用于消毒，不属于工业VOC污染源。</p> <p>综上所述，本项目符合《广州市人民政府关于印发广州市城市环境总体规划（2022—2035年）》（穗府〔2024〕9号）。</p> <p>6、土地利用相符性分析</p> <p>本项目位于广州市白云区石门街滘心旧庄南街3号B2栋101铺，根据场地使用证明、租赁合同，项目所在建筑房屋用途为商业楼，可用于本项目的生产经营。根据《广州市国土空间总体规划》（2021~2035年），本项目位于城镇开发边界，不属于耕地和永久基本农田、陆域生态保护红线等区域（详细见附图7和附图15）。</p> <p>7、与农业农村主管部门要求相符性分析</p> <p>根据农业部颁发的《动物诊疗机构管理办法》（2017年11月30日修正版）：“申请设立动物诊疗机构的，应当具备下列条件：</p> <p style="text-align: center;">表1-3 《动物诊疗机构管理办法》相符性分析</p> <table><tr><td>《动物诊疗机构管理办法》要求</td><td>项目对照分析情况</td><td>相符性分析</td></tr><tr><td></td><td></td><td></td></tr></table>	《动物诊疗机构管理办法》要求	项目对照分析情况	相符性分析			
《动物诊疗机构管理办法》要求	项目对照分析情况	相符性分析					

<table><tr><td>有固定的动物诊疗场所，且动物诊疗场所使用面积符合省、自治区、直辖市人民政府兽医主管部门的规定</td><td>本项目位于广州市白云区石门街滘心旧庄南街 3 号 B2 栋 101 铺，面积为 209.6 平方米，符合要求</td><td>符合</td></tr><tr><td>动物诊疗场所选址距离畜禽养殖场、屠宰加工场、动物交易场所不少于 200 米</td><td>本项目 200m 范围内无畜禽养殖场、屠宰加工场、动物交易场所</td><td>符合</td></tr><tr><td>动物诊疗场所设有独立的出入口，出入口不得设在居民住宅楼内或者院内，不得与同一建筑物的其他用户共用通道</td><td>本项目设有独立的出入口，不与居民住宅楼共用通道</td><td>符合</td></tr><tr><td>具有布局合理的诊疗室、手术室、药房等设施</td><td>项目诊疗室、手术室和药房等布局合理</td><td>符合</td></tr><tr><td>具有诊断、手术、消毒、冷藏、常规化验、污水处理等器械设备</td><td>本项目具有诊断、手术、消毒、冷藏、常规化验、污水处理等器械设备</td><td>符合</td></tr><tr><td>具有 1 名以上取得执业兽医资格证书的人员</td><td>本项目设置 4 名取得执业兽医资格证书的人员</td><td>符合</td></tr><tr><td>具有完善的诊疗服务、疫情报告、卫生消毒、兽药处方、药物和无害化处理等管理制度</td><td>本项目为专业动物医院，具有完善的诊疗服务、疫情报告、卫生消毒、兽药处方、药物和无害化处理等管理制度</td><td>符合</td></tr></table>	有固定的动物诊疗场所，且动物诊疗场所使用面积符合省、自治区、直辖市人民政府兽医主管部门的规定	本项目位于广州市白云区石门街滘心旧庄南街 3 号 B2 栋 101 铺，面积为 209.6 平方米，符合要求	符合	动物诊疗场所选址距离畜禽养殖场、屠宰加工场、动物交易场所不少于 200 米	本项目 200m 范围内无畜禽养殖场、屠宰加工场、动物交易场所	符合	动物诊疗场所设有独立的出入口，出入口不得设在居民住宅楼内或者院内，不得与同一建筑物的其他用户共用通道	本项目设有独立的出入口，不与居民住宅楼共用通道	符合	具有布局合理的诊疗室、手术室、药房等设施	项目诊疗室、手术室和药房等布局合理	符合	具有诊断、手术、消毒、冷藏、常规化验、污水处理等器械设备	本项目具有诊断、手术、消毒、冷藏、常规化验、污水处理等器械设备	符合	具有 1 名以上取得执业兽医资格证书的人员	本项目设置 4 名取得执业兽医资格证书的人员	符合	具有完善的诊疗服务、疫情报告、卫生消毒、兽药处方、药物和无害化处理等管理制度	本项目为专业动物医院，具有完善的诊疗服务、疫情报告、卫生消毒、兽药处方、药物和无害化处理等管理制度	符合	<p>动物诊疗机构从事动物颅腔、胸腔和腹腔手术的，除具备本办法第五条规定的条件外，还应当具备以下条件：</p> <p>表1-4动物诊疗机构从事动物颅腔、胸腔和腹腔手术的相符性分析</p> <table><tr><td>动物诊疗机构从事动物颅腔、胸腔和腹腔手术的要求</td><td>项目对照分析情况</td><td>相符性分析</td></tr><tr><td>具有手术台、X 光机或者 B 超等器械设备</td><td>本项目具有手术台和 X 光机</td><td>符合</td></tr><tr><td>具有 3 名以上取得执业兽医资格证书的人员</td><td>本项目设置 4 名取得执业兽医资格证书的人员</td><td>符合</td></tr></table> <p>因此，本项目符合农业部颁发的《动物诊疗机构管理办法》（2017年11月30日修正版）的要求。</p> <p>8、与《广州市生态环境局办公室关于开展宠物医院环保整顿规范专项行动的通知》（穗环办〔2019〕38号）可行性分析</p> <p>表1-5《广州市生态环境局办公室关于开展宠物医院环保整顿规范专项行动的通知》分析表</p> <table><tr><td>要求</td><td>本项目情况</td><td>相符性分析</td></tr><tr><td colspan="3">选址相符性分析</td></tr><tr><td>动物诊疗机构选址应符合农业农村主管部门的相关要求；在以下场所新建、扩</td><td>根据上文分析，本项目选址符合农业部颁发的</td><td>相符</td></tr></table>	动物诊疗机构从事动物颅腔、胸腔和腹腔手术的要求	项目对照分析情况	相符性分析	具有手术台、X 光机或者 B 超等器械设备	本项目具有手术台和 X 光机	符合	具有 3 名以上取得执业兽医资格证书的人员	本项目设置 4 名取得执业兽医资格证书的人员	符合	要求	本项目情况	相符性分析	选址相符性分析			动物诊疗机构选址应符合农业农村主管部门的相关要求；在以下场所新建、扩	根据上文分析，本项目选址符合农业部颁发的	相符
	有固定的动物诊疗场所，且动物诊疗场所使用面积符合省、自治区、直辖市人民政府兽医主管部门的规定	本项目位于广州市白云区石门街滘心旧庄南街 3 号 B2 栋 101 铺，面积为 209.6 平方米，符合要求	符合																																					
	动物诊疗场所选址距离畜禽养殖场、屠宰加工场、动物交易场所不少于 200 米	本项目 200m 范围内无畜禽养殖场、屠宰加工场、动物交易场所	符合																																					
	动物诊疗场所设有独立的出入口，出入口不得设在居民住宅楼内或者院内，不得与同一建筑物的其他用户共用通道	本项目设有独立的出入口，不与居民住宅楼共用通道	符合																																					
	具有布局合理的诊疗室、手术室、药房等设施	项目诊疗室、手术室和药房等布局合理	符合																																					
	具有诊断、手术、消毒、冷藏、常规化验、污水处理等器械设备	本项目具有诊断、手术、消毒、冷藏、常规化验、污水处理等器械设备	符合																																					
	具有 1 名以上取得执业兽医资格证书的人员	本项目设置 4 名取得执业兽医资格证书的人员	符合																																					
具有完善的诊疗服务、疫情报告、卫生消毒、兽药处方、药物和无害化处理等管理制度	本项目为专业动物医院，具有完善的诊疗服务、疫情报告、卫生消毒、兽药处方、药物和无害化处理等管理制度	符合																																						
动物诊疗机构从事动物颅腔、胸腔和腹腔手术的要求	项目对照分析情况	相符性分析																																						
具有手术台、X 光机或者 B 超等器械设备	本项目具有手术台和 X 光机	符合																																						
具有 3 名以上取得执业兽医资格证书的人员	本项目设置 4 名取得执业兽医资格证书的人员	符合																																						
要求	本项目情况	相符性分析																																						
选址相符性分析																																								
动物诊疗机构选址应符合农业农村主管部门的相关要求；在以下场所新建、扩	根据上文分析，本项目选址符合农业部颁发的	相符																																						

	<p>建动物诊疗机构的，需加强论证其选址的环境合理性和可行性，并公开环境信息：</p> <p>不含商业裙楼的住宅楼内；商住综合楼内与居住层相邻的楼层；与周边学校、医院、住宅楼等环境敏感建筑距离少于10m的场所。</p>	<p>《动物诊疗机构管理办法》（2017年11月30日修正版）的要求。</p> <p>本项目在商业楼，所在建筑无居住功能，最近敏感点大于50m。</p>	
	<p>营运期污染防治措施</p>		
	<p>动物诊疗机构营运期废水污染防治措施包括：</p> <p>（1）医疗废水与其他排水分流设计。</p> <p>（2）位于城镇污水处理厂集水范围内的动物诊疗机构医疗废水经消毒处理达《医疗机构水污染物排放标准》（GB18466-2005）表2中预处理标准后，与其他生活污水一起接入市政污水管网送城镇污水处理厂处理。推荐使用次氯酸钠消毒和臭氧消毒，鼓励使用新技术。</p> <p>（3）位于城镇污水处理厂集水范围外，或不具备接驳市政污水管网的动物诊疗机构医疗废水参照《医疗机构水污染物排放标准》（GB18466-2005）表2排放标准执行。</p>	<p>（1）项目已单独收集医疗废水，医疗废水单独设置排放口。</p> <p>（2）本项目医疗废水消毒后排至市政管网，处理后的医疗废水达到《医疗机构水污染物排放标准》（GB18466-2005）综合医疗机构和其他医疗机构水污染物排放限值（日均值）预处理标准。经市政管网排入石井污水处理厂。</p> <p>（3）项目位于城镇污水处理厂集水范围内。</p>	<p>符合</p>
	<p>动物诊疗机构营运期废气污染防治措施包括：</p> <p>（1）设专人定期清洗排便和排尿盒，采用紫外线灯等方式消毒杀菌。</p> <p>（2）加强通风换气次数，废气排放口朝向避开居民住宅窗户阳台和人群频繁活动区。</p> <p>（3）外排气体需经过滤、净化、消毒处理。</p> <p>（4）污水处理设备应采取密闭式设计。</p> <p>（5）恶臭污染物排放执行《恶臭污染物排放标准》（GB14554-93）。</p>	<p>（1）项目设有专人定期清洗排便和排尿盒，项目采用紫外线灯等方式消毒杀菌。</p> <p>（2）项目设有完善的通风装置，整个项目通过整室机械通风换气（1h/10次以上），在通风排气口安装活性炭吸附措施（不另设排气筒），以用于减少恶臭排放。同时换气口设置在项目门口上方，远离敏感点。</p> <p>（3）项目外排废气经过活性炭过滤。</p> <p>（4）项目边界恶臭执行《恶臭污染物排放标准》（GB14554-93）厂界新改扩建二级标准限值（无组织臭气≤20无量纲）。</p>	<p>符合</p>
	<p>动物诊疗机构营运期噪声污染防治措施包括：</p>	<p>（1）项目空调机及风机等设备已采取减振、吸</p>	<p>符合</p>

	<p>(1) 空调机及风机等设备应采取减振、吸声、消声和隔声等治理措施。</p> <p>(2) 针对动物叫声, 加强对动物的管理和关闭门窗隔声。必要时, 对诊断室和住院部等区域采取隔声处理。</p> <p>(3) 项目边界噪声排放执行《社会生活环境噪声排放标准》(GB22337-2008)。</p>	<p>声、消声和隔声等治理措施。</p> <p>(2) 项目加强对宠物的管理, 避免宠物因为饥饿或口渴而发声, 并关闭门窗隔声。</p> <p>(3) 项目各边界声环境执行《社会生活环境噪声排放标准》(GB22337-2008) 中的 2 类标准。</p>	
	<p>动物诊疗机构营运期固废污染防治措施包括:</p> <p>(1) 医疗废物参照《医疗废物管理条例》、《医疗卫生机构医疗废物管理办法》、《危险废物贮存污染控制标准》设专用医疗废物桶或袋单独暂存, 定期(原则上不超过 2 天)交由有资质单位处置。</p> <p>(2) 动物尸体和组织器官依据《病死及死因不明动物处置办法》要求, 交相关单位进行无害化处理。</p> <p>(3) 动物粪便喷洒消毒剂后, 与废气过滤和净化过程中产生的废活性炭或其他滤料、生活垃圾和美容区废物一同交由环卫部门收运。</p>	<p>(1) 本项目医疗废物拟设单独收集桶收集, 动物尸体和组织器官拟定期(不超过 2 天)交由广东生活环境无害化处理中心进行处理。</p> <p>(2) 本项目医疗废物拟设单独收集桶收集, 动物尸体和组织器官拟定期(不超过 2 天)交由广东生活环境无害化处理中心进行处理。</p> <p>(3) 动物粪便喷洒消毒剂处理后, 与生活垃圾一起送垃圾收集点, 由环卫部门收运。活性炭交由有资质单位处理。</p>	符合
<p>9、与《广州市流溪河流域保护条例》相符性分析</p> <p>根据《广州市流溪河流域保护条例》第三十五条: “流溪河干流河道岸线和岸线两侧各五千米范围内, 支流河道岸线和岸线两侧各一千米范围内, 禁止新建、扩建下列设施、项目: (一) 剧毒物质、危险化学品的贮存、输送设施和垃圾填埋、焚烧项目; (二) 畜禽养殖项目; (三) 高尔夫球场、人工滑雪场等严重污染水环境的旅游项目; (四) 造纸、制革、印染、染料、含磷洗涤剂用品、炼焦、炼硫、炼砷、炼汞、炼铅锌、炼油、电镀、酿造、农药、石棉、水泥、玻璃、火电以及其他严重污染水环境的工业项目; (五) 市人民政府确定的严重污染水环境的其他设施项目”。</p> <p>根据广州市水务局公布的《广州市流溪河流域范围划定成果》(http://swj.gz.gov.cn/xxgk/bmwj/qtwj/content/post_1319872.html),</p>			

	<p>本项目与流溪河支流最近距离约为35m（详细见附图14），本项目为宠物医疗服务业，项目原辅材料酒精、双氧水和碘酒为动物消毒所用，诊室和手术室各一瓶使用，次氯酸钠和84消毒液为消毒所用，均即购即用，不贮存，因此本项目不属于以上禁止建设项目，运营期项目废水经处理达标后排入石井污水处理厂进行集中处理。因此，本项目与《广州市流溪河流域保护条例》不冲突。</p> <p>10、与《广州市发展改革委关于公布实施广州市流溪河流域产业绿色发展规划的通知》（穗发改〔2018〕784号）相符性分析</p> <p>广州市发展改革委于2018年9月11日印发了《广州市发展改革委关于公布实施广州市流溪河流域产业绿色发展规划的通知》（穗发改〔2018〕784号），提出了《广州市流溪河流域产业绿色发展规划（2016-2025年）》，力图在生态优先的原则下，围绕建设国际航运、航空、科技创新枢纽，深化枢纽型网络城市建设，引导产业集聚集群，加快产业高端化、绿色化发展，构建“一区五组团”空间格局。</p> <p>该规划所涉范围包括：从化区（良口镇、温泉镇、吕田镇、鳌头镇、太平镇、街口街、城郊街、江埔街）、花都区（花东镇、花山镇）、白云区（江高镇、人和镇、太和镇、钟落潭镇，石门街、白云湖街、均禾街、永平街、嘉禾街、同和街、鹤龙街）、黄埔区（九龙镇）以及市属的大岭山林场、流溪河林杨、黄龙带水库管理处（均位于从化区）。</p> <p>本项目不属于附件《广州市流溪河流域鼓励、限制、禁止发展的产业、产品目录》中限制、禁止类产业，因此，本项目与《广州市发展改革委关于公布实施广州市流溪河流域产业绿色发展规划的通知》（穗发改〔2018〕784号）不冲突。</p>
--	-----------------------------------------------------------------------------------------------------------------------------------------------------------------------------------------------------------------------------------------------------------------------------------------------------------------------------------------------------------------------------------------------------------------------------------------------------------------------------------------------------------------------------------------------------------------------------------------------------------------------------------------------------------------------------------------------------------------------------------------------

二、建设项目工程分析

建设内容

1、项目组成及工程内容

①项目概况

广州云启动物医院有限公司位于广州市白云区石门街滘心旧庄南街3号B2栋101铺，主要从事宠物医疗等服务，根据《建设项目环境影响评价分类管理名录》（2021年版），本项目属于“五十、社会事业与服务业”中的“123.动物医院”中的“设有动物颅腔、胸腔和腹腔手术设施的”，需编制建设项目环境影响报告表。评价单位在建设单位大力支持下，立即开展了详细的现场调查、资料收集工作，在对本项目的环境现状和可能造成的环境影响进行分析后，依照《关于印发〈建设项目环境影响报告表〉内容、格式及编制技术指南的通知（环办环评〔2020〕33号）》及其相关附件、技术指南的要求编制环境影响评价报告表。

项目主要经营范围为、宠物疾病预防、诊疗、治疗和手术（主要为三腔手术：颅腔、腹腔以及胸腔手术）等。项目门诊最大接待宠物量约为10只/天（其中约涉及三腔手术量约为5只/天，驳骨等简单手术、门诊及疫苗接种量约为5只/天），项目不设洗浴，接收的为常见宠物，如犬类、猫、兔子等，不接待瘟病及带有其他传染病的动物，共设置40只宠物笼，项目不设寄养服务，宠物笼用于住院的宠物。

本项目位于广州市白云区石门街滘心旧庄南街3号B2栋101铺，项目所在建筑功能规划均为商业，项目建筑无居住功能。商业楼共四层，首层暂时为空置商铺，二~四层为宾馆，本项目租用该四层商业楼的首层单个商铺。

本环评报告表不对项目的射线装置辐射影响进行评价，涉及设备需另行报环保行政主管部门审批和申领辐射安全许可证。

②建设规模

项目具体工程组成见下表：

表 2-1 项目工程组成情况一览表

工程名称		工程内容
主体工程	诊室、手术室等	占地面积为209.6平方米，建筑面积为209.6平方米，层高2.8m。涉及三腔手术，接收的为常见宠物，如犬类、猫、兔子等

	公用工程	供水	由市政供水管网提供
		排水	生活污水和宠物笼及排泄盒清洗废水一起经 DW002 排入市政污水管网；医疗废水和地面清洗废水经过次氯酸钠消毒处理后经 DW001 排入市政管网，随后排入石井污水处理厂进一步处理
		供电	市政供电，4 万千瓦时/年
	环保工程	废水	生活污水和宠物笼及排泄盒清洗废水一起经 DW002 排入市政污水管网；医疗废水和地面清洗废水经过次氯酸钠消毒处理后经 DW001 排入市政管网，随后排入石井污水处理厂进一步处理
		宠物自身和粪便尿液产生的异味及污水处理设施臭味	加强通风换气、紫外线消毒和活性炭吸附等措施
		噪声治理	加强管理，合理引导
		固废处置	分类收集，分类处置。医疗废物和废软组织、器官和动物尸体定期交由广东生活环境无害化处理中心进行处理；危险废物定期交由有资质单位处理；生活垃圾和经消毒剂喷洒的宠物粪便和废猫砂交由环卫部门处理

2、主要生产产品、原辅料、设备以及能耗情况

(1) 项目服务规模见下表。

表 2-2 项目产品及产量一览表

门诊最大接待宠物量		10 只/天
其中	驳骨等简单不涉及三腔手术、门诊、疫苗接种量	5 只/天
	涉及三腔手术量	5 只/天

(2) 项目主要原辅材料、能源消耗情况见下表。

表 2-3 项目主要原辅材料及能源消耗情况一览表

序号	项目	规格	年用量	最大暂存量	储存地点	用途
1	棉签	/	20 包	10 包	药房	治疗
2	带针缝合线	/	10 盒	1 盒	药房	治疗
3	输液器	型号：0.55#, 100 个/盒	20 盒	2 盒	药房	治疗
4	针管	1.0ml/盒、2.5ml/盒、5ml/盒、10ml/盒	40 盒	5 盒	药房	治疗
5	纱布块	10cm*10cm/块, 100 块/包	20 包	5 包	药房	治疗
6	酒精	酒精含量：75%, 500ml/瓶	20 瓶	即购即用	药房	治疗
7	双氧水	500ml/瓶（浓度	20 瓶	即购即用	药房	消毒

		5%)				
8	新洁尔灭	500ml/瓶	20 瓶	2 瓶	药房	消毒
9	橡皮膏	--	20 卷	3 卷	药房	治疗
10	碘酒	500ml/瓶	20 瓶	即购即用	药房	消毒
11	针剂药品	20g/小包	20000 支	300 支	药房	治疗
12	口服药剂	多种规格	440 盒	100 盒	药房	治疗
13	次氯酸钠	50g/小包	160 小包	即购即用	污水处理站	消毒
14	84 消毒液 (次氯酸钠含量为 6%)	家用 (1L/罐)	12 罐	即购即用	/	清洁
15	猫砂	5kg/包	788 包 (约 576 包自用, 212 包作为零售商品外售)	5 包	/	/
项目原辅材料酒精、双氧水和碘酒为动物消毒所用, 诊室和手术室各一瓶使用, 次氯酸钠和 84 消毒液为消毒所用, 均即购即用, 不贮存。						
<p>主要原辅材料理化性质:</p> <p>双氧水: 外观为无色透明液体, 是一种强氧化剂, 其水溶液适用于医用伤口消毒及环境消毒和食品消毒。在一般情况下会分解成水和氧气, 但分解速度极其慢, 加快其反应速度的办法是加入催化剂——二氧化锰或用短波射线照射。熔点 (°C): -0.4; 沸点/沸程 (°C): 150.2; 相对密度 (水=1) (水=1): 1.46 (无水); 饱和蒸汽压 (kPa): 0.67 (30°C)。属于《危险化学品目录 (2015 版)》中物质, 但不属于《建设项目环境风险评价技术导则》(HJ169-2018) 表 B1 及表 B2 中的物质。</p> <p>酒精: 75%的酒精可用于皮肤消毒, 但不可用于黏膜和大创面的消毒。在生物试验上, 微生物灭菌可以采取干热灭菌, 湿热灭菌, 某些塑料制品试验后, 为了防止扩大污染, 可以先在 75%酒精内浸泡 24 小时, 细菌真菌等通常就可以被杀死, 属于《危险化学品目录 (2015 版)》中物质。</p> <p>新洁尔灭: 苯扎溴铵为无色或淡黄色固体或胶体, 是一种有机化合物, 化学式为 $C_{21}H_{38}BrN$, 为无色或淡黄色固体或胶体, 微溶于乙醇, 主要用作消毒防腐药, 主要用于皮肤、粘膜、伤口、物品表面和室内环境消毒, 不能用于对医疗器械的灭菌处理或长期浸泡保存无菌器材。</p>						

碘酒：碘酊又称碘酒，通常指由 2%-7%的碘单质与碘化钾或碘化钠溶于 50%酒精和水的混合溶液构成的消毒液。与卢氏碘液类似，碘化物和水的存在是为了将碘单质转化为多碘离子 I_3^- 来增加碘的溶解度。由于碘单质本身在酒精中就有一定的溶解度，因此有时也将碘单质直接溶于酒精制成碘酒。碘酒是一种急救包中常见的药品，它可以使菌体蛋白质变性，故能杀死细菌、真菌等，因此常用于消毒伤口。碘酒穿透力强，甚至可以杀死细菌的芽孢，但对人体无害，可用于预防破伤风，属于《危险化学品目录（2015 版）》中物质。

次氯酸钠：化学式 $NaClO$ ，分子量 74.441，CAS 登录号 7681-52-9，熔点 $-16^{\circ}C$ ，沸点 $111^{\circ}C$ ，水溶性可溶，密度 $1.25 g/cm^3$ ，外观有刺激性气味的白色（纯固体）、浅黄色（溶液）。广泛用于漂白、工业废水处理、造纸、纺织、制药、精细化工、卫生消毒等众多领域。属于《危险化学品目录（2015 版）》中物质。

（3）项目主要设备及规模

表 2-4 项目主要设备配置情况一览表

序号	名称	数量	用途
1	生物显微镜	1 台	可用于皮肤、血液、尿液、耳分泌物显微诊断或分析
2	动物麻醉机	1 台	用于麻醉动物、对动物实施手术
3	手术台	1 台	为手术动物提供有效固定
4	高压灭菌锅	1 台	为手术提供无菌手术器械，实施无菌手术
5	全自动兽用生化分析仪	1 台	用于检测、分析动物生命化学物质的仪器
7	动物直接数字化 X 射线影像系统	1 台	用于检测、分析动物效应的仪器，供临床上对疾病的诊断、治疗提供信息依据
8	B 超	1 台	用于检测、分析动物效应的仪器，供临床上对疾病的诊断、治疗提供信息依据
9	血气治疗仪	1 台	用于检测、分析动物效应的仪器，供临床上对疾病的诊断、治疗提供信息依据
10	污水处理设施	1 台	污水处理

注：①项目设备均使用电能；②项目所使用设备无国家明令淘汰设备；③本环评报告表不对项目的医用放射性同位素和射线装置辐射影响进行评价，涉及设备另行报环保行政主管部门审批和申领辐射安全许可证。

3、劳动定员及工作制度

	<p>(1) 工作制度：项目工作制度为 250 天，每天工作 6 小时，工作制度为两班制，每班工作 8 小时，营业时间为 09:00~21:00。</p> <p>(2) 劳动定员：项目工作人员为 8 人，均不在项目内食宿。</p> <p>4、给排水规模</p> <p>(1) 给水</p> <p>项目用水均由市政自来水管网供水，项目用水主要为生活用水（工作人员）（80m³/a）、地面清洗用水（7.5m³/a）、接诊病例的医疗用水（37.5m³/a）和宠物笼及排泄盒清洗用水（70m³/a）。总用水量为 195m³/a。</p> <p>(2) 排水</p> <p>本项目的废水分流收集主要为生活污水（72m³/a）、地面清洗废水（6.75m³/a）、医疗废水（33.75m³/a）和宠物笼及排泄盒清洗废水量（63m³/a），总排水量为 175.5m³/a。</p> <p>本项目产生的生活污水及宠物笼及排泄盒清洗废水一同排入三级化粪池进行预处理，达到广东省地方标准《水污染物排放限值》（DB44/26-2001）第二时段三级标准；医疗废水和地面清洗废水经次氯酸钠消毒装置预处理后达到《医疗机构水污染物排放标准》（GB18466-2005）中综合医疗机构和其他医疗机构水污染物排放限值（日均值）预处理标准。本项目产生的外排废水经处理达标后经市政污水管网汇入石井污水处理厂进行处理达标后，尾水排入石井河。本项目现状已接驳市政管网，废水经处理后可经市政管网排至石井污水处理厂。</p>
--	----------------------------------------------------------------------------------------------------------------------------------------------------------------------------------------------------------------------------------------------------------------------------------------------------------------------------------------------------------------------------------------------------------------------------------------------------------------------------------------------------------------------------------------------------------------------------------------------------------------------------------------------------------------------------------------------------------------------------------------------------------------------------------------------------

	<p>图 2-1 项目水平衡图 (单位: t/a)</p> <p>5、项目平面布置及四至情况</p> <p>项目东侧为隔离区、住院区和手术室，南侧为药房、X 光室和休息室，西侧为化验室、候诊区和前台，北侧为中央处理室和诊室。项目东侧紧邻商铺，南侧为未命名道路，西侧为隔 35m 为白云湖大道，北侧为空置商铺。</p>
<p>工艺流程和产排污环节</p>	<p>1、项目工艺流程</p> <p>图 2-2 生产工艺流程图</p> <p>顾客携带求诊宠物进入本项目内进行挂号，由医护人员诊症，进行检查，缴费后进行治疗（包含动物颅腔、胸腔和腹腔手术治疗），治疗后需要进行观察后离开或直接治疗后离开。</p> <p>2、产污环节</p>

本项目产生的废水主要为生活污水、接诊病例产生的医疗废水、地面清洗废水和宠物笼及排泄盒清洗废水。项目化验采用试纸条或试纸块沾取血液和尿液进行化验，血液和尿液等使用采集板进行收集，采集样本后进行仪器自动分析，所用耗材（试纸条、试纸块和采样板等）均为一次性，使用后直接作医疗废弃物转移处理。采样仅采取少量的血液或尿液，极少量样品会因操作不当滴漏至试验台，滴漏的样品使用纸巾进行擦拭并用酒精进行消毒，擦拭后的纸巾等作医疗固废进行处理。化验过程无需使用水或清洗剂清洗试验台。化验过程中无用水，因此期间不会产生化验废水，使用之后的试纸条等计入医疗固废进行处理。

（1）废水：生活污水、地面清洗废水、医疗废水和宠物笼及排泄盒清洗废水；

（2）废气：宠物自身气味及宠物粪便和尿液产生的异味、诊疗过程产生的有机废气和医疗废水处理设施的臭气；

（3）噪声：宠物叫声、项目工作人员的生活噪声、医疗设备噪声、废水处理设备、废气处理设备和空调、风机运行噪声。项目的噪声多属于间歇性噪声；

（4）固体废物：主要是工作人员和顾客产生的生活垃圾、诊疗过程产生的动物排泄物、宠物器官、组织和尸体、诊疗产生的医疗固体废物、手术过程产生的医疗固体废物、废紫外灯管、废气净化过程产生的废活性炭、废猫砂、沾染危险化学品的包装废弃物等。

表 2-5 项目产污环节一览表

序号	类别	产污节点	污染因子	处理方式及排放去向
1	废气	宠物自身气味及宠物粪便和尿液产生的异味、医疗废物间恶臭和医疗废水处理设施的臭气	氨气、硫化氢、臭气浓度	定期用紫外线灯管杀毒和活性炭吸附臭气，减少细菌病毒滋生，加强通排风；污水处理设备密闭设计；针对动物粪便和尿液产生的异味：设置密闭专用排便排尿盒，由专人及时进行处理、清洗。
		诊疗过程产生的有机废气	非甲烷总烃	加强通风
2	废水	医疗废水、地面清洗废水	COD _{Cr} 、BOD ₅ 、SS、	经消毒装置消毒达到《医疗机构水污染物排放标准》（GB18466-2005）“表 2 综合医疗

				氨氮、粪大肠菌群、余氯等	机构和其他医疗机构水污染物排放限值（日均值）”预处理标准后经 DA001 排入市政污水管网，最终由市政管网引入石井污水处理厂进一步处理。
			生活污水、宠物笼及排泄盒清洗废水	COD _{Cr} 、BOD ₅ 、SS、氨氮、LAS	经项目所在建筑的三级化粪池处理达到广东省《水污染物排放限值》（DB44/26-2001）第二时段三级标准后经 DA002 排入市政污水管网，最终由市政管网引入石井污水处理厂进一步处理
	3	噪声	医疗设备运转噪声、污水处理设施运行时产生的噪声及动物日常偶发的噪声、空调外机噪声	Leq（A）	选用低噪声设备，建筑隔声，减震、合理布局、加强宠物管理。
	4	固体废物	生活垃圾		交由环卫部门清运处理。
			诊疗过程产生的动物排泄物、废猫砂		喷洒消毒剂后和生活垃圾一起交由环卫部门清运处理。
			废活性炭		医疗废物分别用专用桶装后暂存在医疗废物暂存间，交广东生活环境无害化处理中心有限公司处置；废紫外灯管和废活性炭分别用专用桶装后暂存在医废危险废物暂存间，定期交由有危险废物处理资质的单位处理；尸体和器官组织于冰箱中冷冻暂存，交由有资质的单位无害化处置
			医疗废物、尸体和器官组织		
			废紫外线灯管		
			沾染危险化学品的包装废弃物		
	与本项目有关的原有污染情况及主要环境问题：				
与项目有关的原有环境问题					

三、区域环境质量现状、环境保护目标及评价标准

区域
环境
质量
现状

1、大气环境质量现状

根据《广州市环境空气质量功能区区划》（穗府〔2013〕17号文）中的环境空气质量功能区的分类及标准分级，本项目大气环境质量评价区域属二类区，建设项目所在区域的大气环境质量执行《环境空气质量标准》（GB3095-2012）及2018年修改单中的二级标准。

（1）空气质量达标区判断

为判定该区域达标情况，本报告引用广州市生态环境局官网公布的《2024年广州市生态环境状况公报》中“表4 2024年广州市与各区环境空气质量主要指标”的数据，统计结果见下表。

表 3-1 2024 年度空气质量情况

污染物	现状浓度/（μg/m³）	标准值/（μg/m³）	占标率/（%）	达标情况
SO ₂	6	60	10	达标
NO ₂	32	40	80	达标
PM ₁₀	43	70	61.4	达标
PM _{2.5}	24	35	68.6	达标
CO	900	4000	90	达标
O ₃	144	160	22.5	达标

备注：CO 为第 95 百分位浓度，O₃ 为第 90 百分位浓度。

根据统计结果可知，2024年白云区SO₂、NO₂、PM₁₀、PM_{2.5}、CO和O₃均达到《环境空气质量标准》（GB3095-2012）及其修改单（生态环境部公告2018年第29号）二级标准，即本项目所在评价区域属于达标区。

2、地表水环境质量现状

本项目所在区域属于石井污水处理厂纳污范围，尾水排入石井河。根据《广州市生态环境局关于印发广州市水功能区调整方案（试行）的通知》（穗环〔2022〕122号），石井河水质管理目标为Ⅲ类水质目标，执行《地表水环境质量标准》（GB3838-2002）Ⅲ类标准。

为了解项目所在地水质状况，本项目引用广州市生态环境局2025年6月5日发布的《2024年广州市生态环境状况公报》。2024年，广州市地表水国

考、省考断面水质优良断面比例为 100%，其中Ⅱ类水质的断面比例为 70%，Ⅲ类水质的断面比例为 30%，Ⅳ类、Ⅴ类、劣Ⅴ类水质的断面比例为 0%。根据 2024 年广州市各流域环境质量状况（见下图），其中：流溪河上游、中游、白坭河、珠江广州河段西航道、后航道、黄埔航道、狮子洋、增江、东江北干流、市桥水道、沙湾水道、蕉门水道、洪奇沥水道、虎门水道、石井河等主要江河及重点河涌水质优良。石井河水质现状为Ⅲ类，满足《地表水环境质量标准》（GB3838-2002）Ⅲ类标准。



图 3-1 2024 年石井河水质状况

根据监测结果可知，2024 年石井河达到《地表水环境质量标准》

	<p>(GB3838-2002) III类标准，项目所在地地表水区域为达标区。</p> <p>3、声环境质量现状</p> <p>根据《广州市声环境功能区划（2024 年修订版）》（穗府办〔2025〕2 号），本项目所在区域属于声功能 2 类区，执行《声环境质量标准》（GB 3096-2008）2 类标准。本项目厂界 50 米范围内无声环境保护目标，因此不进行声环境质量现状监测与评价。</p> <p>4、生态环境</p> <p>本项目租赁已建成商铺，用地范围内不含有生态环境保护目标，故无需进行生态现状调查。</p> <p>5、地下水环境质量现状</p> <p>根据《环境影响评价的技术导则地下水环境》（HJ610-2016）附录 A，本项目地下水环境影响评价项目类别为 165、动物医院，报告表为 IV 类建设项目，根据该导则第 4.1 一般性原则可知，IV 类建设项目不开展地下水环境影响评价。因此，本次环评不对地下水进行评价。</p> <p>因此，本次环评不对地下水进行评价。</p> <p>6、土壤环境质量现状</p> <p>《环境影响评价技术导则土壤环境（试行）》（HJ964-2018）规定：“根据行业特征工艺特点或规模大小等将建设项目类别分为 I 类、II 类、III 类、IV 类，见附录 A，其中 IV 类建设项目可不开展土壤环境影响评价；自身为敏感目标的建设项目，可根据需要仅对土壤环境现状进行调查。”根据该导则附录 A 土壤环境影响评价项目类别，本项目属“社会事业与服务业——其它”，为 IV 类建设项目，不开展土壤环境影响评价。</p>
环境保护目标	<p>本项目的环境保护目标是保护好项目所在地周边评价区域环境质量，采取有效的环保措施，使该项目在建设开展和生产运行中能够保持区域原有的环境空气质量、地下水环境质量、声环境质量、生态环境。</p> <p>1、环境空气保护目标：</p> <p>本项目所在区域环境空气质量执行《环境空气质量标准》（GB3095-2012）</p>

及 2018 年修改单的二级标准。项目边界 500m 范围内无自然保护区、风景名胜区、文化区和农村地区中人群较集中的区域，500m 范围内环境空气保护目标见下表所示。

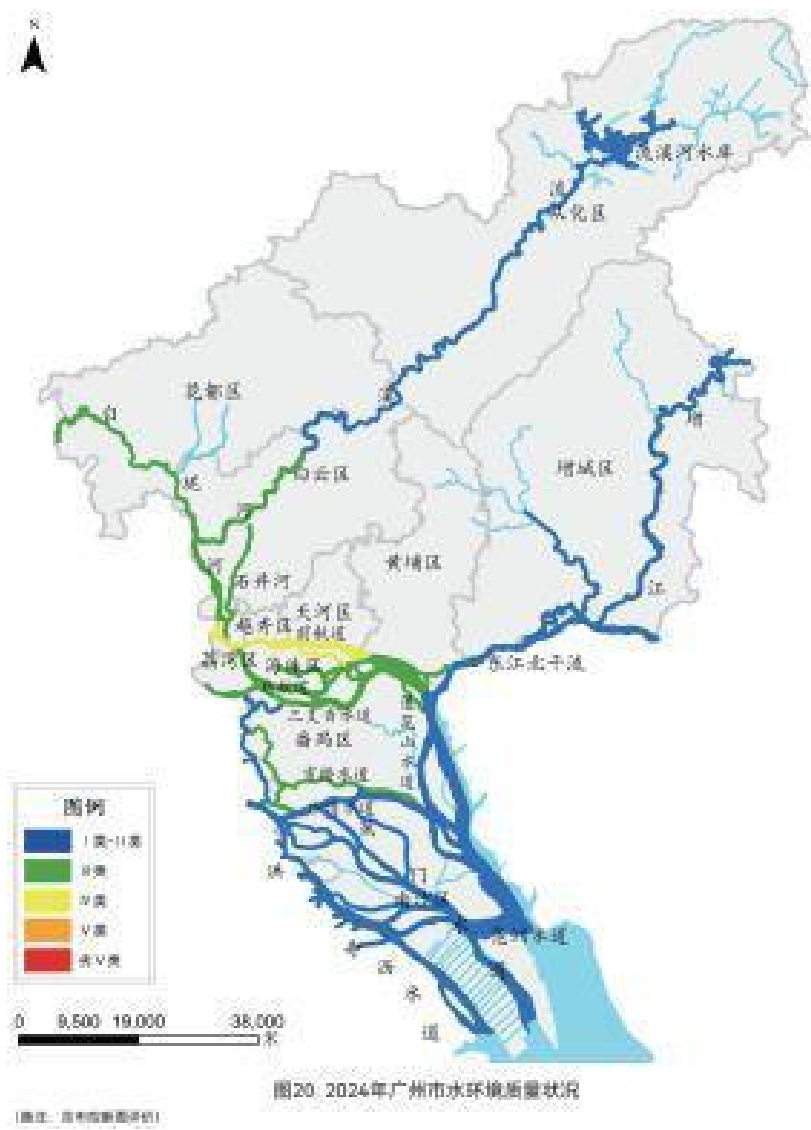
表 3-3 环境空气保护目标一览表

名称	中心经纬度	坐标/m		保护对象	保护内容	环境功能区	相对项目方位	相对项目最近距离(m)
		X	Y					
白云广附云湖实验学校	E113° 12'48.658" N23° 13'26.982"	-355	-245	学校	人口约 1500 人	环境空气二类	西南	425
招商电建南国雍云邸	E113° 12'49.933" N23°13'55.704"	-180	380	居民	人口约 900 人		西北	460
浔心十二社	E113° 13'10.106" N23° 13'47.298"	185	80	居民	人口约 580 人		东北	200

注：以本项目中心点为原点。

2、地下水环境保护目标：

根据《建设项目环境影响报告表编制技术指南》（污染影响类）（试行），地下水环境。明确厂界外 500 米范围内的地下水集中式饮用水水源和热水、矿泉水、温泉等特殊地下水资源。

项目边界外 500 米范围内无地下水集中式饮用水水源和热水、矿泉水、温泉等特殊地下水资源。

3、声环境保护目标：

根据《建设项目环境影响报告表编制技术指南》（污染影响类）（试行），声环境明确项目边界外 50 米范围内无声环境保护目标。

4、生态环境保护目标：

本项目租赁已建成商铺，但用地范围内不含有生态环境保护目标。

污染物排放控制标准

1、水污染物排放标准

本项目医疗废水与其他排水分流设计。生活污水和宠物笼及排泄盒清洗废水合并进入三级化粪池处理，达到广东省《水污染物排放限值》（DB44/26-2001）第二时段三级标准；医疗废水和地面清洗废水经次氯酸钠消毒处理到《医疗机构水污染物排放标准》（GB18466-2005）表 2 综合医疗机构和其他医疗机构水污染物排放限值的预处理标准后，通过市政污水管网，

进入石井污水处理厂处理后排入簇枝河。

表 3-5 水污染物排放执行标准（单位：mg/L）

废水类型	排放标准	COD	BOD ₅	SS	氨氮	LAS	粪大肠菌群数	总余氯
生活污水和宠物笼及排泄盒清洗废水	《水污染物排放限值》（DB44/26-2001）	500	300	400	/	20	/	/
医疗废水和地面清洗废水	《医疗机构水污染物排放标准》（GB18466-2005）	250	100	60	/	/	5000MPN/L	消毒接触池接触时间≥1h，接触池出口总余氯2~8mg/L

2、大气污染物排放标准

根据《广州市动物诊疗机构建设项目环境影响评价文件审批技术指引》，本项目运营期产生的恶臭污染物执行《恶臭污染物排放标准》（GB14554-93）表 1 恶臭污染物厂界标准值二级新扩改建标准；项目运营期污水处理设施产生的恶臭污染物执行《医疗机构水污染物排放标准》（GB18466-2005）表 3 污水处理站周边大气污染物最高允许浓度限值要求。

表 3-6 大气污染物最高允许浓度标准

序号	废气类型	污染物	单位	标准值	标准
1	项目运营期废气	臭气浓度	无量纲	20	《恶臭污染物排放标准》（GB14554-93）
2		硫化氢	mg/m ³	0.06	
3		氨	mg/m ³	1.5	
4	污水处理设施废气	硫化氢	mg/m ³	0.03	《医疗机构水污染物排放标准》（GB18466-2005）
5		氨	mg/m ³	1.0	
6		臭气浓度	无量纲	1.0	

3、噪声排放标准

项目各边界声环境执行《社会生活环境噪声排放标准》（GB22337-2008）中的 2 类标准：昼间≤60dB（A）、夜间≤50dB（A）。

4、固体废物

固体废物管理遵照《中华人民共和国固体废物污染环境防治法》（2020

	<p>年 9 月 1 日起施行）、《广东省固体废物污染环境防治条例》（2018 年 11 月 29 日修订）、《固体废物鉴别标准通则》（GB34330-2017）等执行，一般固体废物贮存过程应满足相应防渗漏、防雨淋、防扬尘等环境保护要求。</p> <p>危险废物按照《国家危险废物名录》（2025 年版）、《危险废物贮存污染控制标准》（GB18597-2023）、《危险废物转移管理办法》（生态环境部、公安部、交通运输部令 23 号公布，自 2022 年 1 月 1 日起施行）等相关规定进行处理。医疗废物参照《医疗废物管理条例》（2011 年修订）、《医疗卫生机构医疗废物管理办法》、《危险废物贮存污染控制标准》（GB18597-2023）的规定执行；动物尸体和组织器官依据《病死及死因不明动物处置办法（试行）》等的规定执行。</p>
总量控制指标	<p>根据污染物排放总量，建议本项目的总量控制指标按以下执行：</p> <p>一、水污染物排放总量控制指标</p> <p>本项目医疗废水与其他排水分流设计。生活污水和宠物笼及排泄盒清洗废水合并进入三级化粪池处理，达到广东省《水污染物排放限值》（DB44/26-2001）第二时段三级标准；医疗废水和地面清洗废水经次氯酸钠消毒处理到《医疗机构水污染物排放标准》（GB18466-2005）表 2 综合医疗机构和其他医疗机构水污染物排放限值的预处理标准，经市政污水管网汇入石井污水处理厂进一步处理。</p> <p>根据《广州市环境保护局实施建设项目主要污染物排放总量指标审核及管理暂行办法》规定，依法需报批环境影响评价文件的排放工业废水、废气的工业类建设项目和生猪出栏量大于等于 500 头、奶牛存栏量大于等于 100 头、肉牛出栏量大于等于 100 头、蛋鸡存栏量大于等于 10000 羽、肉鸡出栏量大于等于 50000 羽的规模化畜禽养殖类建设项目，需进行总量指标申请。</p> <p>本项目为宠物医院项目，不属于上述范围，故无需申请总量指标。</p> <p>二、大气污染物排放总量控制指标</p> <p>根据《广东省环境保护厅关于印发广东省环境保护“十四五”规划的通知》（粤环〔2021〕10 号）规定，广东省大气污染物总量控制指标有 NO_x、</p>

	<p>TVOC。本项目日常消毒使用医用酒精会产生非甲烷总烃，根据广东省生态环境厅关于“乙醇是否要申请总量指标”一问的回复，“医院使用乙醇为日常使用，属于生活源排放，且医院使用的大部分酒精产生的废气属于无组织排放，暂不需要申请总量指标。”因此，本项目非甲烷总烃排放不申请总量指标。</p> <p>三、固体废弃物排放总量控制指标</p> <p>本项目固体废物不自行处理排放，因此不设置固体废物总量控制指标。</p>
--	---------------------------------------------------------------------------------------------------------------------------------------------------------------------------------------------------------------

四、主要环境影响和保护措施

施工期环境保护措施	本项目租用已建的商铺进行营运，施工期仅进行设备的安装，主要为噪声污染，对周边环境的影响较小，且随着施工期的结束而消失，因此，本评价不再分析施工期的环境影响。											
运营期环境影响和保护措施	1、大气污染源											
	(1) 源强分析											
	项目大气污染物产排情况见下表所示。											
	表4-1项目大气污染物产排情况一览表											
	产污环节	污染物种类	污染物产生情况		排放方式	治理措施					污染物排放	
			产生量(kg/a)	产生速率(kg/h)		处理能力	处理工艺	收集效率(%)	去除率(%)	技术是否可行	排放量(kg/a)	排放速率(kg/h)
	营运过程	臭气浓度	/	/	无组织	6000m³/h	室内采用紫外线消毒，整室收集后采用活性炭吸附装置处理	/	/	是	14（无量纲）	
		H ₂ S	/	/				80	50	是	/	/
		NH ₃	/	/				80	50	是	/	/
		TVOC	5.1625	/	无组织	/	/	/	/	/	5.1625	/
	①动物自身和粪便尿液产生的异味、医疗废物间恶臭及废水处理恶臭											
	本项目产生的废气主要为动物自身和粪便尿液产生的异味、医疗废物间恶臭及废水处理恶臭，主要污染物为臭气浓度、H ₂ S、NH ₃ 。本项目为正规的宠物医院，设备设施完善，在宠物笼内设置排便排尿盒，由专人及时进行处理；病房内设有紫外线灯管，日常对病房进行消毒杀菌；医疗废物按照《中华人民共和国动物防疫法》及《病死及死因不明动物处置办法（试行）》要求临时储存于专用贮存柜（箱）内，及时交相关单位进行无害化处理。因此，医疗废物间产生的臭味较少；项目医疗废水进行收集消毒处理，无生化处理工序，污水处理设备为密闭设计，且规模较小，产生的恶臭等气体较少。目前行业或同类机构均无具体宠物医疗机构废气源强数据统计，且基本为无组织排放，故本环评仅对项目废气进行定性分析。											

本项目与《广州中泽派宠物医院有限公司建设项目环境影响报告表》（穗环管影（天）〔2023〕25号）的经营范围（宠物医院、宠物接诊流程）、废气处理工艺（采用紫外线消毒、活性炭吸附装置处理后再排放）大致类似，类比情况如下。

表 4-2 废气排放情况类比参数一览表

类比情况	原辅料	产品/规模	废气类型	工艺	污染控制措施
广州中泽派宠物医院有限公司建设项目	常用药物	项目门诊最大接待宠物量约为 7 只/天（验收期间接诊宠物量为 6 只/天），不设美容和寄养	动物自身粪便尿液和医疗废物间恶臭及废水处理恶臭	诊疗、手术	废气采用紫外线消毒后，再经过活性炭吸附装置处理后再排放
本项目	常用药物	项目门诊最大接待宠物量约为 10 只/天，不设美容和寄养	动物自身和粪便尿液产生的异味、医疗废物间恶臭及废水处理恶臭等	诊疗、手术	废气采用紫外线消毒后，再经过活性炭吸附装置处理后再排放
类比性	可类比	可类比	可类比	可类比	可类比

上表分析可知，广州中泽派宠物医院有限公司建设项目废气排放情况与本项目类似。根据《广州中泽派宠物医院有限公司检测报告》（附件7，验收检测报告编号：HS20231124013），氨、硫化氢、臭气浓度无组织排放浓度分别为0.02~0.07mg/m³、0.003~0.007mg/m³、10~13（无量纲），达到《恶臭污染物排放标准》（GB14554-93）表1恶臭污染物厂界标准值二级新扩改建标准。因此本项目废气采用紫外线消毒后，再经过活性炭吸附装置处理后再排放，可满足《恶臭污染物排放标准》（GB14554-93）表1恶臭污染物厂界标准值二级新扩改建标准，对周围环境影响不大。

②诊疗过程产生的有机废气

本项目在诊疗过程中会使用少量的酒精和碘酒对动物进行消毒，根据前文项目酒精和碘酒使用量分别为20瓶，本项目有机废气按100%挥发，因此TVOC产生量为75%*500ml*0.79g/cm³*20瓶/1000+50%*500ml*0.88g/cm³*20瓶/1000≈10.33kg/a。因为酒精和碘酒使用过程及挥发过程时间难以估算，因此本次环评仅核算总量。诊疗过程中产生的有机废气极少，经通风后对周边大气环境影响不大。

	<p>本项目设有完善的通风装置，整个项目通过整室机械通风换气（1h/10次），在通风排气口安装活性炭吸附措施（不另设排气筒），减少恶臭污染。换气口位于项目门口上方门店招牌下方，远离敏感点。且项目污水处理设备规模较小，产生的恶臭等气体较少。经上述措施处理后，污水处理设施产生的恶臭气体可达到《医疗机构水污染物排放标准》（GB18466-2005）表3污水处理站周边大气污染物最高允许浓度限值要求，项目污水处理设施产生的恶臭气体对周边大气环境影响不大。</p> <p>考虑暂无文献对恶臭整室收集效率进行研究，因此本次废气收集效率参考《广东省工业源VOCs和NO_x减排量核算方法》（2023年修订版）中表3.3-2废气收集集气效率参考值，全密封设备/空间（单层密闭正压）收集效率为80%，因此本项目废气收集效率按80%计算。</p> <p>本项目产生的恶臭采用活性炭进行吸附处理后排放，根据《广东省工业源VOCs和NO_x减排量核算方法》（2023年修订版）“蜂窝状活性炭风速＜1.2m/s，活性炭层装填厚度不低于300mm”。本项目拟设计1个尺寸为1.4m×1.4m×1.4m的活性炭吸附装置，活性炭填充共三层，单层厚0.3m，单层长1.2m，单层宽1.2m，计算得风速为1.16m/s。活性炭填充密度ρ约为410~500kg/m³，按常规活性炭密度0.5t/m³计，活性炭装填体积为1.296m³，则活性炭装填量为0.648t。参考《吸附法工业有机废气治理工程技术规范》（HJ2026-2013）、《广东省表面涂装（汽车制造业）挥发性有机废气治理技术指南》（广东省环保厅2015年2月）、《广东省印刷行业挥发性有机化合物废气治理技术指南》（广东省环保厅2013年11月）、《广东省制鞋行业挥发性有机废气治理技术指南》（广东省环保厅2015年2月）、《广东省家具制造行业挥发性有机废气治理技术指南》（广东省环保厅2014年12月）等提出的关于活性炭吸附的处理效率，基本在50%~90%之间，本次按50%计算。</p> <p>项目的废气经收集后采用活性炭吸附装置处理后引至室外排放，废气收集效率为80%，活性炭吸附效率为50%。</p> <p>项目设有完善的通风装置，整个项目通过整室机械通风换气[由于宠物医</p>
--	---------------------------------------------------------------------------------------------------------------------------------------------------------------------------------------------------------------------------------------------------------------------------------------------------------------------------------------------------------------------------------------------------------------------------------------------------------------------------------------------------------------------------------------------------------------------------------------------------------------------------------------------------------------------------------------------------------------------------------------------------------------------------------------------------------------------------------------------------------------------------------------------------------------------------------------------------------------------------------------------------------------------------------------------------

院不属于综合医院，不对单独的科室进行设置通风换气，仅设置1套通风系统，参照《综合医院通风设计规范》（DBJ50T-176-2014），换气次数为10次/h，项目建筑面积209.6m²、层高约2.8m，则每小时换气量约为5868.8m³]，考虑其耗损等情况，其换气风量设为6000m³/h，在通风排气口安装活性炭吸附措施（不另设排气筒），以用于减少恶臭排放。

臭气浓度与通风时间及季节有关，高温或长期封闭其臭气浓度会增加。本项目拟在项目内安装排气扇，将废气统一抽至活性炭吸附装置处理后引至室外无组织排放。

此外，宠物病房内设置有排便和排尿盒，并且有专人进行清洗，夏天增加清洗频次，每天对房间使用紫外消毒器进行消毒。臭气浓度、H₂S、NH₃厂界无组织排放能达到《恶臭污染物排放标准》（GB14554-1993）表1中臭气无组织排放监控浓度限值的要求。

（2）非正常工况

本项目废气量较少，企业定期更换活性炭，保证废气处理设施正常运行。非正常工况主要为活性炭吸附接近饱和时处理效率下降，本次非正常工况按活性炭吸附装置处理效率为10%进行核算。

表4-2废气非正常工况下排放量核算表

非正常排放原因	污染物	非正常排放速率kg/h	单次持续时间/h	年发生频次	应对措施
废气处理设施故障，活性炭吸附装置处理效率为10%	H ₂ S	/	0.1	4	定期进行废气排放监测，发现故障出现后应及时进行维修，关闭废气处理设施，及时更换活性炭
	NH ₃	/	0.1	4	
	臭气浓度	/	0.1	4	
	TVOC	0.001	0.1	4	

（3）措施可行性分析

项目设有紫外线消毒装置，整室废气经收集后进入活性炭吸附装置。臭气废气处理工艺流程如下所示。



活性炭吸附原理：活性炭是一种非极性表面、疏水性和亲有机物的吸附剂，能够有效去除废气中的有机溶剂和臭味，与废气接触时产生强烈的相互

	<p>物理作用力—范德华力，在此力作用下，有机废气中的有害成分被截留，使气体得到净化。为达到稳定的工作效率，活性炭需定期更换。</p> <p>紫外线消毒装置工作原理：波长为200~300nm的紫外线都有杀菌能力，其中以260nm的杀菌力最强。在波长一定的条件下，紫外线的杀菌效率与强度和时间的乘积成正比。紫外线杀菌机理主要是因为其诱导了嘧啶二聚体的形成以破坏DNA结构，从而抑制了病毒、细菌等微生物的复制繁殖。另一方面，由于辐射能使空气中的氧电离成[O]，再使O₂氧化生成臭氧（O₃），O₃具有强氧化作用，可以杀灭细菌、去除恶臭物质。本项目拟采用的移动式紫外消毒装置，消毒装置需注意灯管的强度、有效照射范围及接触时间，以确保通过的废气得到有效处理。</p> <p>项目为专业宠物医院，经营过程主要大气污染物为臭气、H₂S、NH₃、非甲烷总烃，污染产生源强较小。为减少项目产生的臭气对周围环境的影响，建设单位应加强项目门窗的紧闭，不随意打开房门，减少人员进出，项目的废气都收集在一起后经活性炭吸附装置处理后以无组织形式排放，处理后的废气基本不会对周边居民造成影响。同时废气排放口的朝向避开人群频繁活动区，避开住宅区居民楼等敏感点的窗户和阳台，项目排放口位于西南侧楼顶处（详细见附图6），排放口朝向为南侧夏花三路且排放高度较高，不属于人群频繁活动区；并增加消毒清洗次数，采用除臭剂进行室内空气净化。除臭剂无毒、无害、无二次污染，可以消除难闻的或有害的气体，预防由细菌和寄生虫引起的疾病。臭气、H₂S、NH₃经大气稀释后，厂界臭气快速消散，确保附近居民和学校不受项目产生的废气影响。</p> <p>综上，项目产生的臭气、H₂S、NH₃经过出气口设置的活性炭吸附装置处理后，可达到《恶臭污染物排放标准》（GB14554-93）表1恶臭污染物厂界标准值二级标准中新改扩建标准限值要求。不会对周围大气环境产生明显的不良影响。</p> <p>（4）自行监测要求</p> <p>根据《排污单位自行监测技术指南总则》（HJ819-2017），本项目废气</p>
--	------------------------------------------------------------------------------------------------------------------------------------------------------------------------------------------------------------------------------------------------------------------------------------------------------------------------------------------------------------------------------------------------------------------------------------------------------------------------------------------------------------------------------------------------------------------------------------------------------------------------------------------------------------------------------------------------------------------------------------------------------------------------------------------------------------------------------------------------------------------------------------------------------------------------------------------------------------------------------------------------------------

污染源监测要求如下表所示。

表4-3项目废气监测方案

项目	监测点位	监测指标	监测频次	执行标准
废气	厂界无组织上风向和下风向	NH ₃ 、H ₂ S、臭气浓度	1次/年	《恶臭污染物排放标准》（GB14554-93）表1恶臭污染物厂界标准值二级新扩改建标准
	污水处理设施周界	NH ₃ 、H ₂ S、臭气浓度	1次/年	《医疗机构水污染物排放标准》（GB18466-2005）表3污水处理站周边大气污染物最高允许浓度限值要求

（5）大气环境影响分析结论

本项目为专业宠物医院，经营过程主要大气污染物为异味、臭气，污染产生源强较小；本项目所排放的氨气、硫化氢、臭气浓度经收集由活性炭装置处理后无组织排放，其排放浓度均能达到《恶臭污染物排放标准》（GB14554-93）厂界新改扩建二级标准限值的要求。项目自建污水处理设备无生化工序，无污泥产排，臭气量较少，污水处理设施周界可达到《医疗机构水污染物排放标准》（GB18466-2005）表3污水处理站周边大气污染物最高允许浓度限值要求。项目酒精和碘酒使用量较少，通过加强通风后对周边环境的影响较小。项目废气排放口西侧，排放口面向空地，高度约为2.8m（高于行人活动范围，对行人活动影响较小），项目废气经处理后均能达标排放，故本项目所排放的废气对周边大气环境影响不大。

2、水污染源

（1）源强分析

项目化验采用试纸条或试纸块沾取血液和尿液进行化验，血液和尿液等使用采集板进行收集，采集样本后进行仪器自动分析，所用耗材（试纸条、试纸块和采样板等）均为一次性，使用后直接作医疗废弃物转移处理。采样仅采取少量的血液或尿液，极少量样品会因操作不当滴漏至试验台，滴漏的样品使用纸巾进行擦拭并用酒精进行消毒，擦拭后的纸巾等做医疗固废进行处理。化验过程无需使用水或清洗剂清洗试验台。化验过程中无用水，因此期间不会产生化验废水，使用之后的试纸条等计入医疗固废进行处理。本项目废水主要为生活污水、医疗废水、地面清洗废水和宠物笼及排泄盒清洗废

水。

1) 生活污水

项目员工共有 8 人，员工生活用水参考《用水定额第 3 部分：生活》（DB44_T1461.3-2021）中国家行政机构的办公楼无食堂和浴室生活用水定额先进值为 $10\text{m}^3/(\text{人}\cdot\text{a})$ ，则员工生活用水量为 $0.32\text{m}^3/\text{d}$ 、 $80\text{m}^3/\text{a}$ ，排污系数取 0.9，由此可估算出生活污水产生量为 $0.288\text{m}^3/\text{d}$ 、 $72\text{m}^3/\text{a}$ ，主要污染物： COD_{Cr} 、 BOD_5 、SS 和氨氮，项目生活污水经过所在建筑三级化粪池处理后经市政管网排入石井污水处理厂。

本项目生活污水 COD_{Cr} 、 $\text{NH}_3\text{-N}$ 产生浓度参考《排放源统计调查产排污核算方法和系数手册》（公告 2021 年第 24 号，生态环境部 2021 年 6 月 11 日）中附表 3《生活污染源产排污系数手册》中“表 1-1 城镇生活源水污染物产生系数”五区产生系数；另外， BOD_5 和 SS 参考环境保护部环境工程评估中心编制的《社会区域类环境影响评价》（第三版），L。生活污水各污染物产生的浓度分别为： COD : 285mg/L 、 BOD_5 : 150mg/L 、SS: 200mg/L 、 $\text{NH}_3\text{-N}$: 28.3mg/L 。

处理效率参考《我国农村化粪池污染物去除效果及影响因素分析》（环境工程学报，2021）、《化粪池在实际生活中的比选和应用》（污染与防治 陈杰、姜红）、《化粪池与人工湿地联用处理湖南农村地区生活污水研究》（湖南大学蒙语桦）等文献，三级化粪池对 COD_{Cr} 去除效率为 21%~65%、 BOD_5 去除效率 29%~72%、SS 去除效率 50%~60%、氨氮去除效率 10%~12%。

因此，本评价取三级化粪池对 COD_{Cr} 、 BOD_5 、SS、氨氮去除效率分别为 21%、29%、50%、10%。

因此，项目生活污水水污染物产排情况见下表。

表 4-4 项目生活污水污染物产排情况

污染物名称		COD_{Cr}	BOD_5	SS	氨氮
生活污水 $72\text{m}^3/\text{a}$	产生浓度 (mg/L)	285	150	200	28.3
	产生量 (t/a)	0.021	0.011	0.014	0.002
	排放浓度 (mg/L)	225	107	100	25.5

	排放量 (t/a)	0.016	0.008	0.007	0.002
	处理效率 (%)	21	29	50	10

2) 医疗废水

本项目医疗废水参考《广州市生态环境局办公室关于开展宠物医院环保整顿规范专项行动的通知》（穗环办〔2019〕38号）附件1的表2用水量，其中医疗用水10~15L/只.d，本项目取15L/只.d，日最大接诊量为10只/天，年运营250天，则项目医疗用水总量为0.15m³/d（即37.5m³/a）。产污系数按90%计，则医疗废水排放量为0.135m³/d（即33.75m³/a）。

本项目医疗废水主要污染物为COD_{Cr}、BOD₅、SS、NH₃-N、粪大肠菌群数和总余氯等。本项目化验过程产生的少量化验废液将收集后与医疗废物一起转移，故医疗废水中无相关的化验药剂成分。

本次医疗废水产排污情况参考同类型项目《广州中泽派宠物医院有限公司建设项目环境影响报告表》（穗环管影（天）[2023]25号）验收检测报告（报告编号：HS20231124013，该宠物医院仅包含动物门诊，不设美容和寄养，门诊接诊量为7只/天，与本项目经营内容相同），类比情况如下。

表 4-5 医疗废水类比参数一览表

类比情况	原辅料	产品/规模	工艺	污染控制措施
广州中泽派宠物医院有限公司建设项目	常用药物	项目门诊最大接待宠物量约为7只/天(验收期间最大接待宠物量为6只/天)	诊疗、手术	医疗废水经次氯酸钠消毒后排放
本项目	常用药物	项目门诊最大接待宠物量约为10只/天	诊疗、手术	医疗废水经次氯酸钠消毒后排放
类比性	可类比	可类比	可类比	可类比

根据上述表格可知，《广州中泽派宠物医院有限公司建设项目环境影响报告表》具有可比性。

表 4-6 医疗废水污染物产排情况表

污染物名称		COD _{Cr}	BOD ₅	SS	氨氮	粪大肠菌群	总余氯
医疗废水 33.75 m³/a	产生浓度 (mg/L)	240	72	40	22	24000 (MPN/L)	/
	产生量 (t/a)	0.008	0.002	0.001	0.001	8.10×10 ⁸ (个/a)	/
	排放浓度 (mg/L)	132	30	17	2	2700	3
	排放量 (t/a)	0.004	0.001	0.0006	0.0001	9.11×10 ⁷ (个)	0.0001

						/a)	
	处理效率 (%)	45	59	58	91	88.75	/
注：①产生浓度参考《广州中泽派宠物医院有限公司建设项目验收监测报告》中最大浓度值并向上取整；②参考《广州中泽派宠物医院有限公司建设项目验收监测报告》，处理效率向上取整并取最小值，则 COD _{Cr} 、BOD ₅ 、SS 和氨氮的处理效率分别为 45%、59%、58%和 91%。③粪大肠菌群产生浓度≥24000MPN/L，排放浓度最大值为 2700MPN/L 进行核算，次氯酸钠处理效率为 88.75%以上，本次按最低 88.75%进行核算；④总余氯最大排放浓度为 2.39mg/L 并向上取整为 3mg/L。							
3) 地面清洗废水							
<p>本项目需进行卫生清洁，清洁频率为 1 天 1 次，年工作 250 天，室内地面清洁用水系数按 30L/次计算，则室内地面清洁用水量为 0.03m³/d，7.5m³/a。室内地面清洁废水按用水量的 90%计，则室内地面清洁废水产生量为 0.027m³/d，6.75m³/a。项目采用家用普通 84 消毒液对地面进行卫生消毒清洁（项目采用拖地方式进行清洁，不对地面进行冲洗）。地面清洗废水与医疗废水经次氯酸钠消毒处理后排放，外排废水达到《医疗机构水污染物排放标准》（GB18466-2005）综合医疗机构和其他医疗机构水污染物排放限值（日均值）预处理标准后，经污水管排入市政污水管网输送至石井污水处理厂处进一步处理。</p> <p>本项目宠物均放置宠物笼中，宠物不随意在地面活动。本项目为专业宠物医疗机构，手术过程规范，手术室地面保持洁净，项目地面清洁主要清洁员工及顾客进出鞋子所带的少量灰尘，且项目仅使用少量的家用普通 84 消毒液进行拖地，与上述医疗废水类似，因此地面清洗废水水质同医疗废水水质一致。本项目地面清洗废水水质依旧参考前文医疗废水。地面清洗废水经收集后与医疗废水一同经次氯酸钠消毒后排入市政管网。</p>							
表 4-7 地面清洗废水污染物产排情况							
	污染物名称	COD _{Cr}	BOD ₅	SS	氨氮	粪大肠菌群	总余氯
地面清洗废水 6.75 m ³ /a	产生浓度 (mg/L)	240	72	40	22	24000 (MPN/L)	/
	产生量 (t/a)	0.0016	0.0005	0.0003	0.0001	1.62×10 ⁸ (个/a)	/
	排放浓度 (mg/L)	132	30	17	2	2700	3
	排放量 (t/a)	0.0009	0.0002	0.0001	0.00001	1.82×10 ⁷ (个/a)	0.00002

	处理效率（%）	45	59	58	91	88.75	/
注：①产生浓度参考《广州中泽派宠物医院有限公司建设项目验收监测报告》中最大浓度值并向上取整；②参考《广州中泽派宠物医院有限公司建设项目验收监测报告》，处理效率向上取整并取最小值，则 COD _{Cr} 、BOD ₅ 、SS 和氨氮的处理效率分别为 45%、59%、58%和 91%。③粪大肠菌群产生浓度≥24000MPN/L，排放浓度最大值为 2700MPN/L 进行核算，次氯酸钠处理效率为 88.75%以上，本次按最低 88.75%进行核算；④总余氯最大排放浓度为 2.39mg/L 并向上取整为 3mg/L。							
4）宠物笼及排泄盒清洗废水							
<p>本项目共有 40 个宠物笼和对应的排泄盒，宠物笼和排泄盒使用过程会沾有宠物粪便及尿液，需定期清洗，根据建设单位所提供资料，宠物笼和排泄盒每天平均清洗一次，宠物笼清洗用水约为 5L/个·次，排泄盒清洗用水约 2L/个·次，则清洗用水量为 0.28t/d（70t/a）。产污系数按 0.9 计，则本项目运营期间，宠物笼及排泄盒清洗废水排放量为 0.252t/d（63t/a）。宠物笼及排泄盒清洗废水中的主要污染物为 COD_{Cr}、BOD₅、SS、氨氮、LAS 等，水质参考生活污水。其中 LAS 参考环境保护部环境工程评估中心编制的《社会区域类环境影响评价》（第三版）中生活污水 LAS 浓度为 25mg/L，三级化粪池 LAS 处理效率参考《生物接触氧化法处理洗浴废水的研究》（伏小勇著）中三级化粪池 LAS 处理效率为 25%。</p>							
表 4-8 宠物笼及排泄盒清洗废水污染物产排情况							
污染物名称		COD _{Cr}	BOD ₅	SS	氨氮	LAS	
清洗废水 63m³/a	产生浓度（mg/L）	285	150	200	28.3	25	
	产生量（t/a）	0.018	0.009	0.013	0.002	0.002	
	排放浓度（mg/L）	225	107	100	25.5	19	
	排放量（t/a）	0.014	0.007	0.006	0.002	0.001	
	处理效率（%）	21	29	50	10	25	
(2) 水环境污染和水环境影响减缓措施							
<p>本项目医疗废水与其他排水分流设计。生活污水和宠物笼及排泄盒清洗废水合并进入三级化粪池处理，达到广东省《水污染物排放限值》（DB44/26-2001）第二时段三级标准；医疗废水和地面清洗废水经次氯酸钠消毒处理到《医疗机构水污染物排放标准》（GB18466-2005）表 2 综合医疗机构和其他医疗机构水污染物排放限值的预处理标准，经市政污水管网汇入</p>							

石井污水处理厂进一步处理。



图 4-1 本项目污水处理流程图

本项目医疗废水和地面清洗废水经次氯酸钠消毒处理后排放，外排废水达到《医疗机构水污染物排放标准》（GB18466-2005）综合医疗机构和其他医疗机构水污染物排放限值（日均值）预处理标准后，经污水管排入市政污水管网输送至石井污水处理厂处进一步处理。医疗废水和地面清洗废水不经处理直接排放，将对水环境质量造成不利影响，必须进行杀菌、消毒预处理。常用消毒剂有二氧化氯、次氯酸钠、液氯、紫外线和臭氧等。本项目医疗废水和地面清洗废水（共 $0.135\text{m}^3/\text{d}$ ）通过次氯酸钠（该消毒处理设施为地上结构）处理，设计废水处理设施处理能力需要 $\geq 0.2025\text{m}^3/\text{d}$ （保险系数按 1.5 计），项目次氯酸钠处理规模为 $0.25\text{m}^3/\text{d}$ 。根据前文分析，项目医疗废水和地面清洗废水经过次氯酸钠消毒后总余氯可达到《医疗机构水污染物排放标准》（GB18466-2005）表 2 综合医疗机构和其他医疗机构水污染物排放限值的预处理标准（ $2\sim 8\text{mg/L}$ ）。

次氯酸钠是一种强氧化剂，具有杀菌作用。它能够破坏微生物的细胞结构，使其死亡和代谢紊乱；还可以使细菌中的蛋白质凝固，从而抑制细菌滋生。

本项目使用的污水处理设施为次氯酸钠消毒箱，其主要功能是通过废水

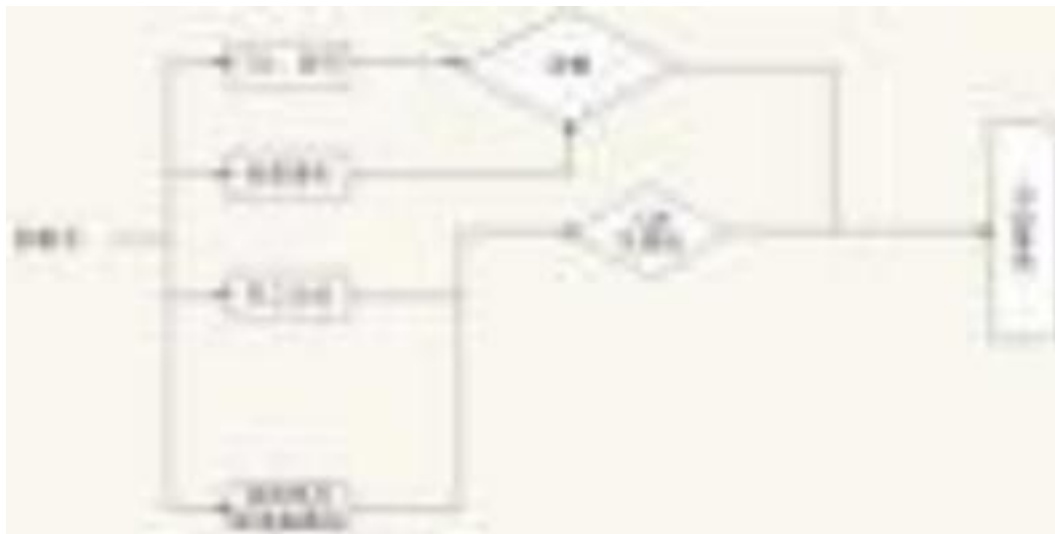
<p>与次氯酸钠进行接触，对废水中的病菌、病毒进行消杀，从而达到灭毒杀菌的效果；次氯酸钠消毒箱为小型一体化设施，箱内仅有消毒功能，不对废水进行混凝沉淀、压滤等处理，因此项目产生的医疗废水在进行消毒过程中基本无污泥产生。本项目废水消毒箱采用数字自动化控制工艺，箱体可自动识别加入消毒药剂，杀死污水中的病菌，使污水能够达标排放。次氯酸钠作用机理主要是氧化作用，能够破坏微生物的细胞结构，使其死亡和代谢紊乱；还可以使细菌中的蛋白质凝固，从而达到杀菌消毒目的。</p> <p>废水处理设施设计规范：本项目废水处理设施按照《室外排水设计规范》（GBJ14-87）、《室外给水设计规范》（GBJ13-86）、《城市居民生活用水量标准》（GB/T50331）、《给水排水设计手册》等技术规范文件要求进行设计，确保出水水质达到《医疗机构水污染物排放标准》（GB18466-2005）中表 2 综合医疗机构和其他医疗机构污染物排放限值（日均值）的预处理标准。</p> <p>废水处理设施运行规范：</p> <p>（1）企业建立设备维护保养制度，加强设备系统维护更新，设备必须配套完善，保证正常运行，且污染防治设施处理能力应与企业废水产生量相匹配，建立健全污水处理设施运行台账，运行台账须条目齐全，记录完善。</p> <p>（2）确保废水消毒停留时间大于 1 小时。</p> <p>（3）企业设置规范化标识标牌。</p> <p>（4）企业须随时对院区排水管网进行检查，确保不出现跑、冒、滴、漏现象。</p> <p>项目位于石井污水处理厂纳污范围内，参照《排污许可证申请与核发技术规范医疗机构》（HJ1105—2020）中表 A.2 医疗机构排污单位污水治理可行技术参考表，本项目所采取的“次氯酸钠消毒”措施属于可行的消毒方式。</p> <p>三级化粪池可行性分析：粪便由进粪口进入第一池，池内粪便开始发酵分解、因比重不同粪液可自然分为三层，上层为糊状粪皮，下层为块状或颗粒状粪渣，中层为比较澄清的粪液。在上层粪皮和下层粪渣中含细菌和寄生虫</p>

	<p>卵最多，中层含虫卵最少，初步发酵的中层粪液经过粪管溢流至第二池，而将大部分未经充分发酵的粪皮和粪渣阻留在第一池内继续发酵。流入第二池的粪液进一步发酵分解，虫卵继续下沉，病原体逐渐死亡，粪液得到进一步无害化，产生的粪皮和粪厚度比第一池显著减少。流入第三池的粪液一般已经腐熟，其中病菌和寄生虫卵已基本杀灭。第三池功能主要起储存已基本无害化的粪液作用。</p> <p>本项目废水为宠物生活污水、地面清洗废水、宠物医疗废水和宠物笼及排泄盒清洗废水。项目生活污水和宠物笼及排泄盒清洗废水合并进入三级化粪池处理，经过上述措施处理后生活污水和宠物笼及排泄盒清洗废水可达到广东省《水污染物排放限值》（DB44/26-2001）第二时段三级标准；医疗废水和地面清洗废水经过自建污水处理设施（工艺“次氯酸钠消毒”）预处理，经预处理后的医疗废水和地面清洗废水可达到《医疗机构水污染物排放标准》（GB18466-2005）表2综合医疗机构和其他医疗机构水污染物排放限值的预处理标准。项目各类废水经预处理达标后通过所在区域市政污水管进入石井污水处理厂进一步处理。因此，本项目水污染物控制和水环境影响减缓措施是有效可行。</p> <p>（3）项目废水纳入石井污水处理厂可行性分析</p> <p>a.废水接驳</p> <p>项目位于石井污水处理厂服务范围，根据现场勘查及建设单位提供的信息，项目区域污水纳污管网已接通，同时根据现场勘查，项目所在区域已铺设市政污水管网，项目废水经预处理后，再经项目周边的污水管网向接入道路的市政污水管网，再进入石井污水处理厂处理。</p> <p>b.水量</p> <p>根据广州市水务投资集团有限公司官网公布的2025年4月污水处理厂运行公示情况，石井污水处理厂设计规模为30万吨/日，平均处理量24.45万吨/日，出水达标，无超标项目。目前石井污水处理厂剩余容量有5.55万m³/d，本项目排入石井污水处理厂废水量为0.702m³/d，占剩余容量约0.00126%左</p>
--	--------------------------------------------------------------------------------------------------------------------------------------------------------------------------------------------------------------------------------------------------------------------------------------------------------------------------------------------------------------------------------------------------------------------------------------------------------------------------------------------------------------------------------------------------------------------------------------------------------------------------------------------------------------------------------------------------------------------------------------------------------------------------------------------------------------------------------------------------------------------------------------------------

右，可见石井污水处理厂有能力接纳并处理本项目排放的废水。

中心城区城镇污水处理厂运行情况公示表（2025年3月）								
污水处理厂名称	设计规模（万吨/日）	平均处理量（万吨/日）	进水COD浓度设计标准（mg/l）	平均进水COD浓度（mg/l）	进水氨氮浓度设计标准（mg/l）	平均进水氨氮浓度（mg/l）	出水是否达标	超标项目及数值
新塘污水处理厂	120	111.49	263	243	25	23.1	是	无
大坦沙污水处理厂	55	45.26	250	246	30	20.3	是	无
西涌污水处理厂	75	60.84	280	247	29	25.7	是	无
西丽污水处理厂	50	32.60	270	258	22.5	23.7	是	无
太沙污水处理厂	45	25.16	270	338	25	26.4	是	无
前旧污水处理厂	29	16.06	280	362	30	33.9	是	无
竹料污水处理厂	6	4.73	280	302	30	24.6	是	无
石井污水处理厂	30	24.45	260	249	28.5	31.4	是	无
京溪地下净水厂	10	9.93	270	283	30	25.9	是	无
石井净水厂	30	28.04	280	302	30	27.1	是	无
健康城净水厂	10	5.03	280	282	30	25.3	是	无
江湾净水厂	16	10.51	280	283	30	34.1	是	无
大源净水厂	20	17.42	270	307	30	37.1	是	无

备注：本月平均进水COD浓度及平均进水氨氮浓度数据来源于广州市城市排水有限公司

c.水质

根据广州市水务投资集团有限公司管网公布的2025年4月污水处理厂运行公示情况，石井污水处理厂无超标情况，且本项目废水种类较为简单，不过对石井污水处理厂水质造成冲击。

（4）废水污染物排放信息

表 4-9 废水类别、污染物及污染治理设施信息表

序号	废水类别	污染物种类	排放去向	排放规律	污染防治设施			排放口编号	排放口设置是否符合要求	排放口类型
					污染设施编号	污染治理设施名称	污染治理设施工艺			
1	医疗废水	COD _{Cr} BOD ₅ SS 氨氮 粪大肠菌群	进入城市污水处理厂	间断排放，排放期间流量不稳定且无规律，但不属于冲击型排	TW001	次氯酸钠	消毒	DW001	<input checked="" type="checkbox"/> 是 <input type="checkbox"/> 否	<input checked="" type="checkbox"/> 企业总排 <input type="checkbox"/> 雨水排放 <input type="checkbox"/> 清净下水排放 <input type="checkbox"/> 温排水排放 <input type="checkbox"/> 车间或车间处理设施排放口
2	地面清洗废水									
3	生活污水	COD _{Cr} BOD ₅ SS 氨氮			TW002	三级化粪池	厌氧消化	DW002		
4	宠物笼及排泄盒清洗废水	COD _{Cr} BOD ₅ SS 氨氮 LAS				三级化粪池	厌氧消化			

				放						
表 4-10 废水间接排放口基本情况表										
序号	排放口 编号	排放口地理坐标		废水排 放量/ (t/a)	排放 去向	排放 规律	间歇 排放 时段	受纳污水处理厂信息		
		经度	纬度					名称	污染物种 类	国家或地 方污染物 排放标准 浓度限值/ (mg/L)
1	DW001 1	E113°13'0 2.1594"	N23°13'4 2.1334"	40.5	进入城 市污水 处理厂	间断排 放，排放 期间流量 不稳定且 无规律， 但不属于 冲击型排 放	/	石井污 水处 理厂	COD _{Cr}	40
									BOD ₅	10
									SS	10
									氨氮	2
									粪大肠 菌群	1000MP N/L
									总余氯	1.5
2	DW002 2	E113°13'0 2.2848"	N23°13'4 2.0533"	135					COD _{Cr}	40
									BOD ₅	10
									SS	10
									氨氮	2
									LAS	0.3
表 4-11 废水污染物排放执行标准表										
序号	排放口 编号	污染物种 类	国家或地方污染物排放标准及其他按规定商定的排放协议							
			名称	浓度限值（mg/L）						
1	DW001 医疗废 水和地 面清洗 废水	pH	《医疗机构水污染物排放标准》（GB18466-2005）综合医疗机构和其他医疗机构水污染物排放限值（日均值）预处理标准	6.0~9.0（无量纲）						
		COD _{Cr}		250						
		BOD ₅		100						
		SS		60						
		氨氮		/						
		粪大肠菌群		5000MPN/L						
		总余氯		2~8						
2	DW002 生活污 水和宠 物笼及	SS	广东省地方标准《水污染物排放限值》（DB44/26-2001）第二时段三级标准	400						
		BOD ₅		300						
		COD _{Cr}		500						

	排泄盒清洗废水	LAS		20	
		氨氮		/	
表 4-12 废水污染物排放信息表					
序号	排放口编号	污染物种类	排放浓度（mg/L）	日排放量（t/d）	年排放量（t/a）
1	DW001	COD _{Cr}	132	0.000020	0.0049
		BOD ₅	30	0.000005	0.0012
		SS	17	0.000003	0.0007
		氨氮	2	0.0000004	0.00011
		粪大肠菌群	2700	4.37×10 ⁵ （个/d）	1.09×10 ⁸ （个/a）
		总余氯	3	0.0000005	0.00012
2	DW002	COD _{Cr}	225	0.000120	0.030
		BOD ₅	107	0.000060	0.015
		SS	100	0.000052	0.013
		氨氮	25.5	0.000016	0.004
		LAS	7	0.000004	0.001
3	项目总排放	COD _{Cr}		0.000140	0.0349
		BOD ₅		0.000065	0.0162
		SS		0.000055	0.0137
		氨氮		0.0000164	0.00411
		LAS		0.000004	0.001
		粪大肠菌群		4.37×10 ⁵ （个/d）	1.09×10 ⁸ （个/a）
		总余氯		0.0000005	0.00012
(5) 废水达标排放分析					
本项目废水为生活污水、地面清洗废水、宠物笼及排泄盒清洗废水和宠物医疗废水。项目一般生活污水和宠物笼及排泄盒清洗废水合并进入三级化粪池处理；医疗废水和地面清洗废水经过自建污水处理设施（工艺“次氯酸钠消毒”）预处理。项目各类废水经预处理达标后通过所在区域市政污水管进入石井污水处理厂进一步处理。					
项目所产生的生活污水和宠物笼及排泄盒清洗废水经三级化粪池处理后，可达到广东省《水污染物排放限值》（DB44/26-2001）第二时段三级标					

准；医疗废水和地面清洗废水经过自建污水处理设施（工艺“次氯酸钠消毒”）预处理后，可达到《医疗机构水污染物排放标准》（GB18466-2005）综合医疗机构和其他医疗机构水污染物排放限值（日均值）预处理标准。

综上所述，项目所排污水经以上措施处理后，符合相关的排放要求。只要加强管理，确保处理效率，其外排废水不会对项目周围的水体环境造成明显影响。

（6）自行监测计划

根据《固定污染源排污许可分类管理名录（2019 版）》项目不纳入排污许可管理，参考《排污单位自行监测技术指南总则》（HJ819-2017）的检测频次。

表 4-13 运营期环境监测计划一览表

监测项目	监测点位	监测指标	监测频率
废水	废水排放口 (DW001)	COD _{Cr}	1 次/年
		BOD ₅	1 次/年
		SS	1 次/年
		氨氮	1 次/年
		粪大肠菌群	1 次/年
		总余氯	1 次/年
	废水排放口 (DW002)	COD _{Cr}	1 次/年
		BOD ₅	1 次/年
		SS	1 次/年
		氨氮	/
		LAS	1 次/年

3、噪声污染源

（1）源强分析

本项目噪声主要来自生产设备，噪声级约为 60~75dB（A），下图为较高分贝声源源强一览表。

表4-14项目噪声污染源强一览表

序号	主要噪声源	声级范围	距边界距离（m）				持续时间（h/d）
			东边界	南边界	西边界	北边界	

1	生物显微镜	60~65dB(A)	4	1	3	1	12
2	动物麻醉机	60~65dB(A)	1	6	5	1	
3	手术台	60~65dB(A)	5	2	3	5	
4	高压灭菌锅	60~65dB(A)	2	1	7	2	
5	全自动兽用生化分析仪	60~65dB(A)	4	4	5	5	
6	动物直接数字化 X 射线影像系统	60~65dB(A)	4	1	3	2	
7	B 超	60~65dB(A)	3	3	1	4	
8	血气	60~65dB(A)	5	5	3	1	
9	污水处理设施	60~65dB(A)	3	3	2	5	
10	生物显微镜	65~70dB(A)	7	2	4	6	
11	动物叫声	70~75dB(A)	/	/	/	/	24
12	水泵	70~75dB(A)	5	2	6	3	
13	风机	70~75dB(A)	1	4	2	1	

(2) 预测模型

本次评价采用《环境影响评价技术导则声环境》（HJ2.4-2021）中推荐的工业噪声预测模式，预测本项目正常运行条件下项目边界的噪声值。

室内声源等效室外声源声功率级计算方法：

声源位于室内，室内声源可采用等效室外声源声功率级法进行计算。设靠近开口处（或窗户）室内、室外某倍频带的声压级分别为 L_{p1} 和 L_{p2} 。若声源所在室内声场为近似扩散声场，则室外的倍频带声压级可按下式近似求出：

$$L_{p2}=L_{p1}- (TL+6)$$

式中：TL—隔墙（或窗户）倍频带的隔声量，dB。



室内声源等效室外声源图例

也可按下式计算某一室内声源靠近围栏结构处产生的倍频带声压级：

$$L_{p1}=L_w+10\lg\left(\frac{Q}{4\pi r^2}+\frac{4}{R}\right)$$

式中：

Q—指向性因数，通常对无指向性声源，当声源放在房间中心时，Q=1，当放在一面墙的中心时，Q=2；当放在两面墙夹角处时，Q=4，当放在三面墙夹角处时，Q=8；R—房间常数， $R=Sa/(1-\alpha)$ ，S为房间内表面面积， m^2 ， α 为平均吸声系数；r—声源到靠近围护结构某点处的距离，m。

然后按下式计算出所有室内声源在围护结构处产生的 i 倍频带叠加声压级：

$$L_{p1i}(T)=10\lg\left(\sum_{j=1}^N 10^{0.1L_{p1ij}}\right)$$

式中：

$L_{p1i}(T)$ —靠近围护结构处室内 N 个声源 i 倍频带的叠加声压级，dB；

L_{p1ij} —室内 j 声源 i 倍频带的声压级，dB；

N—室内声源总数。

在室内近似为扩散声场时，按下式计算出靠近室外围护结构处的声压级：

$$L_{p2i}(T)=L_{p1i}(T)-(TL_i+6)$$

式中：

$L_{p2i}(T)$ —靠近围护结构处室外 N 个声源 i 倍频带的叠加声压级，dB；

TL_i —围护结构 i 倍频带的隔声量，dB。

然后按下式将室外声源的声压级和透过面积换算成等效的室外声源，计算出中心位置位于透声面积 (S) 处的等效声源的倍频带声功率级：

$$L_w=L_{p2}(T)+10\lg S$$

相关系数取值为：房间吸声系数 α 取 0.1，隔墙隔声量 TL 取 20dB。

(3) 预测结果

建设单位拟采取在噪声较大的机械设备上安装减振垫等基础减震、隔声

措施，经治理后一般能降低 10~20dB（A），本项目取 15dB（A）。高噪声设备噪声值见下表。

表 4-15 声源在不同距离的噪声预测结果单位：dB（A）

位置	项目贡献值（昼间）	项目贡献值（夜间）	现状值（昼间）	现状值（夜间）	预测值（昼间）	预测值（夜间）	执行标准（昼间）	执行标准（夜间）
东边界	46.3	43.8	/	/	/	/	60	50
南边界	45.9	42.6	/	/	/	/	60	50
西边界	45.7	42.5	/	/	/	/	60	50
北边界	45.8	43.7	/	/	/	/	60	50

注：东边界和北边界与其他商铺共墙，不具备监测条件。

项目各边界噪声达到《社会生活环境噪声排放标准》（GB22337-2008）中 2 类标准：昼间≤60dB（A）和夜间≤50dB（A）。一般情况下，项目营运期噪声对周边环境影响较小。

（4）为了确保边界噪声达标排放，建设单位应切实落实相关环保措施：

1）加强对宠物的管理，避免宠物因为饥饿或口渴而发声，并关闭门窗隔声；

2）加强医院营业期间管理，不采用高噪声广播、喇叭等设备，对诊断室和住院部等区域采取隔声处理；

3）选取低噪声设备，空调机及风机等设备采用减振、吸声、消声和隔声等治理措施。

经采取以上措施，并且经距离衰减、墙体吸收后，预测项目各边界达到《社会生活环境噪声排放标准》（GB22337-2008）2类标准，不会对周围声环境造成明显影响。

（5）噪声监测计划

根据《排污单位自行监测技术指南总则》（HJ819-2017），噪声监测计划如下表所示：

表 4-16 营运期声环境监测计划一览表

序号	监测点	监测位置	监测项目	监测频次	执行排放标准
----	-----	------	------	------	--------

一	噪声				
1	项目边界噪声	各边界	Leq (A)	1次/季度	《社会生活环境噪声排放标准》(GB22337-2008) 2类标准
<p>4、固体废物</p> <p>本项目固体废物主要为宠物粪便、废猫砂、废活性炭、医疗废物、废药物、药品、废软组织、器官和动物尸体、废紫外线灯管、沾染危险化学品的包装废弃物和生活垃圾。本项目使用的次氯酸钠消毒箱为一体化设施，无压滤功能，无污泥产生。</p> <p>(1) 宠物粪便</p> <p>为防止管道和消毒池堵塞，针对宠物日常排泄物，产生量按照 0.1kg/只·d 计，平均每天接诊(10 只)与住院宠物(5 只)按照 15 只/d,则产生量为 0.375t/a。本项目采取干湿分离，尿液和粪便喷洒消毒剂处理后，与生活垃圾一起送垃圾收集点，由环卫部门收运。宠物粪便根据《关于发布〈固体废物分类与代码目录〉的公告》（公告 2024 年第 4 号）属于 SW64 其他垃圾。</p> <p>(2) 废猫砂</p> <p>根据建设单位提供的相关信息，猫砂约每周更换一次（36 次/年），更换量约为 0.08t/次，则废猫砂量约为 2.88t/a。喷洒消毒剂处理后，与生活垃圾一起送垃圾收集点，由环卫部门收运。</p> <p>(3) 废活性炭</p> <p>本项目产生的恶臭采用活性炭进行吸附处理后排放，根据《广东省工业源 VOCs 和 NOx 减排量核算方法》（2023 年修订版）“蜂窝状活性炭风速 <1.2m/s，活性炭层装填厚度不低于 300mm”。本项目拟设计 1 个尺寸为 1.4m×1.4m×1.4m 的活性炭吸附装置，活性炭填充共三层，单层厚 0.3m，单层长 1.2m，单层宽 1.2m，则风速为 1.16m/s。活性炭填充密度ρ约为 410~500kg/m³，按常规活性炭密度 0.5t/m³ 计，活性炭装填体积为 1.296m³，则活性炭装填量为 0.648t。根据实际运行情况每年更换一次活性炭，更换产生的废活性炭量共约 0.648t/a。根据《国家危险废物名录》（2025 年版），废活性炭属于 HW49 其他废物，废物代码为 900-039-48 毒性废物，妥善收集</p>					

	<p>放置在危废间暂存，建设单位委托具有危废处理资质的单位定期上门收运处置。</p> <p>（4）医疗废物</p> <p>本项目医疗废物主要包括针管、输液器、医用棉球、废针头、废手术刀等，其产生量合计约为 0.08t/a。根据《国家危险废物名录》（2025 年版），医疗废物属于危险废物（HW01，841-002-01），医疗废物皆分类收集送至医疗废物暂存间暂存，定期交由广东生活环境无害化处理中心进行处理。</p> <p>（5）废药物、药品</p> <p>本项目会产生一定量的废药物、药品，其产生量合计约为 0.2t/a。根据《国家危险废物名录》（2025 年版），医疗废物属于危险废物（HW03，900-002-03）医疗废物皆分类收集送至医疗废物暂存间暂存，定期交由有资质单位处理进行处理。</p> <p>（6）废软组织、器官和动物尸体</p> <p>本项目在营运过程中，若遇到宠物安乐死或不治身亡现象或治疗过程产生宠物器官，按照《中华人民共和国动物防疫法》及《病死及死因不明动物处置办法（试行）》要求，宠物尸体（部分应宠物主人要求自行带走处理）和器官组织属于一般固体废物，临时储存于项目中央处置室的贮存柜（箱）内，当日交由相关单位无害化处置。参照同类项目运营情况，平均每月产生动物尸体 6 只，平均每只动物重约 6kg，单只动物手术时器官产生量约 0.005kg，动物治疗 5 只/天，则本项目尸体和器官组织产生量约为 0.43825t/a。动物尸体属于《国家危险废物名录》（2025 年）中 HW01 医疗废物，废物代码为 841-003-01 病理性废物，采用医用塑料袋密封后，储存于冰箱内冰冻保存，建设单位委托广东生活环境无害化处理中心定期上门收运处置。</p> <p>（7）废紫外线灯管</p> <p>病房内设有紫外线灯管，日常对病房进行消毒杀菌，废紫外线灯管为《国家危险废物名录》（2025 年版）中 HW29（900-023-29）含汞废物的危险废物，年产生量约为 0.01 吨/年。</p>
--	------------------------------------------------------------------------------------------------------------------------------------------------------------------------------------------------------------------------------------------------------------------------------------------------------------------------------------------------------------------------------------------------------------------------------------------------------------------------------------------------------------------------------------------------------------------------------------------------------------------------------------------------------------------------------------------------------------------------------------------------------------------------------------------------------------------------------------------------------------------------------------------

(8) 沾染危险化学品的包装废弃物

本项目运营过程中会使用酒精、双氧水等危险化学品，因此会产生少量沾染危险化学品的包装废弃物。根据《国家危险废物名录》（2025 年版）中 HW49（900-041-49）其他废物的危险废物，年产生量约为 0.02 吨/年。

(9) 生活垃圾

项目共有员工 8 人，员工生活垃圾产生量按 0.5kg/人·d，动物随诊人 10 人/d，产生的生活垃圾按 0.2kg/人·d 计，则生活垃圾的产生量 6kg/d，年产生量为 1.5t/a，由环卫部门收运。

本项目产生危险废物，产生情况见下表：

表 4-17 危险废物产生情况

序号	危险废物名称	危险废物类别	危险废物代码	产生量（吨/年）	产生工序及装置	形态	主要成分	有害成分	储存周期	危险特性*	污染防治措施*
1	医疗废物	HW01 医疗废物	841-002-01	0.08	治疗过程	固态	/	/	2d	In	定期交由广东生活环境无害化处理中心进行处理
2	废药物、药品	HW03 废药物、药品	900-002-03	0.2	/	固态	/	/	1 个月	T	分类收集后、定期交给有资质的单位回收处置
3	废软组织、器官和动物尸体	HW01 医疗废物	841-003-01	0.438 25	治疗过程	固态	/	/	2d	In	定期交由广东生活环境无害化处理中心进行处理
4	废紫外线灯管	HW29 含汞废物	900-023-29	0.01	废气治理	固态	含汞	含汞	1 年	T	交由有资质单位处理

5	废活性炭	HW49其他废物	900-039-49	0.648	废气治理	固态	废活性炭	臭气	3个月	T	交由有资质单位处理
6	沾染危险化学品的包装废弃物	HW49其他废物	900-041-49	0.02	治疗过程	固态	/	/	1年	T/In	交由有资质单位处理

注：危险特性*：毒性（Toxicity, T）、易燃性（Ignitability, I）、腐蚀性（Corrosivity, C）、感染性（Infectivity, In）。

表 4-18 项目危险废物贮存间基本情况表

序号	贮存场所名称	危险废物名称	危险废物类别	危险废物代码	位置	占地面积	贮存能力/t	贮存方式	贮存周期
1	危险废物贮存间	废药物、药品	HW03 废药物、药品	900-002-03	项目西侧	约2m ²	0.5	胶桶密封	1个月
		废紫外线灯管	HW29 含汞废物	900-023-29			0.5	密封袋密封	1年
		废活性炭	HW49其他废物	900-039-49			0.5	密封袋密封	3个月
		沾染危险化学品的包装废弃物	HW49其他废物	900-041-49			0.5	胶桶密封	1年
2	医疗废物贮存间	医疗废物	HW01 医疗废物	841-002-01	项目西侧	约2m ²	0.5	胶桶密封	2d
		废软组织、器官和动物尸体	HW01 医疗废物	841-003-01			0.5	胶桶密封	2d

本项目一般固废在项目内设置暂存间贮存，贮存过程应满足相应防渗漏、防雨淋、防扬尘等环境保护要求并设置环保图形标志，并严禁危险废物和生活垃圾混入。对于固体废物的管理和贮存应做好以下工作：

- ①为防止雨水径流进入暂存间内。
- ②暂存的一般固废设置台账，长期保存，供随时查阅。

建设单位根据废物特性设置符合《危险废物贮存污染控制标准》（GB18597-2023）要求的危险废物暂存场所，项目危废暂存场设置在室内，地面采取防渗措施，危险废物收集后分别临时贮存于废物储罐内；严禁将危险废物混入生活垃圾；堆放危险废物的地方要有明显的标志，堆放点要防雨、防渗、防漏，按要求进行包装贮存。

采取上述措施后，本项目产生的固体废物可以得到妥善处理和处置，对周围环境影响不明显。

5、地下水、土壤

本项目属于宠物医院服务项目，建议项目危废暂存间地面使用渗透系数 $\leq 10^{-10}$ cm/s 材料；其他区域均进行水泥地面硬底化，对地下水、土壤环境影响较小。

6、生态

本项目为新建项目，租赁已建成商铺，用地范围内不含有生态环境保护目标，项目不需开展生态环境影响评价。

7、环境风险

（1）评价依据

对照《建设项目环境风险评价技术导则》（HJ169-2018）附录 B 的表 B.1 的物质，本项目危险物质数量与临界量比值如下表所示。

表 4-19 危险物质数量与临界量比值表

物质	最大存在量/t	临界量/t	比值 Q
酒精、碘酒（乙醇）	0.00157（酒精 75%最大存量 5 瓶，500ml/瓶，密度 0.79、碘酒 10%最大存量 2 瓶，500ml/瓶，密度 0.88）	500	0.00000314
次氯酸钠（含 84 消毒液）	0.00031 （50g/小包*5 小包+1*1000mL/罐*6%*1g/cm ³ ）/1000000	5	0.000062
危险废物	3（按年危险废物贮存间贮存能力进行核算）	50 （健康危险急性毒性物质类别 2，类别 3）	0.06
$\Sigma Q=q1/Q1+q2/Q2+.....+qn/Qn$			0.06006514

本项目危险物质数量与临界量比值 $Q=0.06006514 < 1$ ，评价工作等级为

	<p>简单分析。</p> <p>(2) 环境敏感目标概况</p> <p>本项目周围环境敏感目标见第三章。</p> <p>(3) 环境风险识别</p> <p>本项目存在的风险为火灾事故引发伴生和次生污染物排放、危险物质或危险废物泄漏，进而对周围水环境及大气环境产生影响。</p> <p>(4) 环境风险分析</p> <p>①项目因火灾事故产生的含有大量废渣的消防废水，直接经过市政雨水或污水管网进入纳污水体或市政污水处理厂，含高浓度污染物的消防废水若直接进入纳污水体，势必对地面水体造成极为不利的影响；若通过污水管网进入污水处理厂，则可能因冲击负荷过大，造成污水处理厂处理设施的瘫痪，导致严重的危害后果。</p> <p>②项目发生火灾事故时，火灾会伴随释放大量的一氧化碳、二氧化碳等大气污染物。当在一定的气象条件如无风、逆温现象情况下，污染物不能在大气中及时扩散、稀释时，大气污染物的浓度会积累甚至超过一定的伤害阈值，会对火灾发生区域或项目周围大气环境及周围敏感点的人体健康产生较大危害。</p> <p>(5) 环境风险防范措施及应急要求</p> <p>1) 环境风险事故发生对地表水环境影响的应急处理措施</p> <p>①设立相关突发环境事故应急处理组织机构，人员的组成和职责从公司的现状出发，建立健全的公司突发环境事故应急组织机构。</p> <p>②发生火灾事故时，在事故发生位置四周用装满沙土的袋子围成围堰拦截消防废液，并采取导流方式将消防废液统一收集，集中处理，防止消防废液流出外环境，消除安全隐患后交由有资质单位处理。</p> <p>③事故发生后，相关部门要制定污染监测计划，对可能污染进行监测，根据现场监测结果，直至无异常方可停止监测工作。</p> <p>2) 风险事故发生对大气环境影响的应急处理措施</p>
--	------------------------------------------------------------------------------------------------------------------------------------------------------------------------------------------------------------------------------------------------------------------------------------------------------------------------------------------------------------------------------------------------------------------------------------------------------------------------------------------------------------------------------------------------------------------------------------------------------------------------------------------------------------------------------------------------------------------------------------------------------------------------------------------

	<p>①项目商铺等建筑物均应严格按照消防要求进行规划设计，配置相应的灭火器、消防栓等设施。发生火灾时，应及时采取相应的灭火措施，应及时采取相应的灭火措施并疏散项目内员工，必要时启动突发事件应急预案，及时疏散最近环境敏感点周围的居民。</p> <p>②事故发生后，相关部门要制定污染监测计划，对可能污染进行监测，根据现场监测结果，直至无异常方可停止监测工作。</p> <p>3) 危险废物风险事故防范措施</p> <p>危险废物贮存间严格按照《危险废物贮存污染控制标准》（GB 18597-2023）进行防风、防雨、防渗处理；危险废物的交接、运输需严格按照规范进行，选择有资质的运输单位负责运输，运输路线的选择上尽量以城市周边道路为主要选择，避开人口密集区，降低运输过程中的风险；当危险废物发生泄漏事故时，应立即组织对泄漏物料进行回收，回收完成后，应对受污染地面进行冲洗、消毒，其冲洗废水收集后交由有资质单位处理，不允许出现随意外排现象。</p> <p>4) 危险物质（酒精、碘酒、次氯酸钠等）风险事故防范措施</p> <p>①加强职工培训，提高人员素质</p> <p>②危险物质购入时，严格检验物品质量及包装情况，确保无泄漏。在使用期内，定期检查，发现品质变化、包装破损、渗漏等，及时处理。危险物质（酒精、碘酒、次氯酸钠等）均即购即用，不进行贮存。</p> <p>（6）分析结论</p> <p>项目通过制定严格的管理规定和岗位责任制、加强职工的安全生产教育、增强风险意识，能最大限度减少可能发生的环境风险，则项目发生火灾以及事故后外排消防废水的可能性极小，本项目的环境风险可接受。</p>
--	------------------------------------------------------------------------------------------------------------------------------------------------------------------------------------------------------------------------------------------------------------------------------------------------------------------------------------------------------------------------------------------------------------------------------------------------------------------------------------------------------------------------------------------------------------------------------------------------------------------------------------------------------------------------------------------------------------------------

五、环境保护措施监督检查清单

内容要素	排放口（编号、名称）/污染源	污染物项目	环境保护措施	执行标准
大气环境	自身宠物产生的异味、医疗废物间恶臭、宠物的粪便和尿液产生的异味	臭气浓度、H ₂ S、NH ₃	室内采用紫外线灯消毒杀菌以及外排废气采用活性炭吸附处理，并加强动物病房通风	《恶臭污染物排放标准》（GB14554-93）新改扩建二级厂界标准限值
	污水处理设施产生的异味		加强通风	《医疗机构水污染物排放标准》（GB18466-2005）表3污水处理站周边大气污染物最高允许浓度限值要求
	诊疗过程产生的有机废气	TVOC	加强通风	/
地表水环境	医疗废水、地面清洗废水	COD _{Cr} BOD ₅ SS 氨氮 粪大肠菌群	经次氯酸钠消毒达标后，经 DW001 再经市政管网汇入石井污水处理厂处理	《医疗机构水污染物排放标准》（GB18466-2005）综合医疗机构和其他医疗机构水污染物排放限值（日均值）预处理标准
	生活污水、宠物笼及排泄盒清洗废水	COD _{Cr} 、 BOD ₅ 、 SS、 NH ₃ -N、 LAS	进入三级化粪池预处理，废水经预处理达标后经 DW002 通过所在区域市政污水管网进入石井污水处理厂进一步处理	广东省《水污染物排放限值》（DB44/26-2001）第二时段三级标准
声环境	宠物叫声、设备等噪声	噪声	基础减震、隔声、距离衰减	《社会生活环境噪声排放标准》（GB22337-2008）2 类标准
固体废物	生活垃圾收集后定期交由环卫部门妥善处理。危险废物收集后均贮存在危险废物暂存场所，定期交由有相应类型危险废物处理资质的单位收集处理。宠物粪便和废猫砂喷洒消毒剂交由环卫部门处置。			
土壤及地下水污染防治措施	无			
生态保护措施	无			
环境风险防范措施	无			

其他环境 管理要求	无
--------------	---

六、结论

项目符合产业政策，土地功能符合规划要求，所在区域环境容量许可。

如项目在建设和运行期间能够按照本报告的要求落实各项污染控制措施，所产生的污染物能达标排放，则该项目建成及投入运行后对周围环境影响不大，从环境保护角度分析该项目是可行的。

附表

建设项目污染物排放量汇总表

分类 \ 项目	污染物名称	现有工程 排放量（固体废物产生量）①	现有工程 许可排放量②	在建工程 排放量（固体废物产生量）③	本项目 排放量（固体废物产生量）④	以新带老削减量 （新建项目不填）⑤	本项目建成后 全厂排放量（固体废物产生量）⑥	变化量 ⑦
废气	臭气浓度	/	/	/	/	/	/	/
	H ₂ S	/	/	/	/	/	/	/
	NH ₃	/	/	/	/	/	/	/
	TVOC	/	/	/	0.0052t/a	/	0.0052t/a	+0.0052t/a
综合废水	COD _{Cr}	/	/	/	0.0349t/a	/	0.0349t/a	+0.0349t/a
	BOD ₅	/	/	/	0.0162t/a	/	0.0162t/a	+0.0162t/a
	SS	/	/	/	0.0137t/a	/	0.0137t/a	+0.0137t/a
	氨氮	/	/	/	0.0041t/a	/	0.0041t/a	+0.0041t/a
	LAS	/	/	/	0.001t/a	/	0.001t/a	+0.001t/a
	粪大肠菌群	/	/	/	1.09×10 ⁸ （个/a）	/	1.09×10 ⁸ （个/a）	+1.09×10 ⁸ （个/a）
	总余氯	/	/	/	0.00012t/a	/	0.00012t/a	+0.00012t/a
生活垃圾	生活垃圾	/	/	/	1.5t/a	/	1.5t/a	+1.5t/a
一般固废	宠物粪便	/	/	/	0.375t/a	/	0.375t/a	+0.375t/a
	废猫砂	/	/	/	3.44t/a	/	3.44t/a	+3.44t/a
危险废物	医疗废物	/	/	/	0.08t/a	/	0.08t/a	+0.08t/a

	废软组织、器官 和动物尸体	/	/	/	0.43825t/a	/	0.43825t/a	+0.43825t/a
	废药物、药品	/	/	/	0.2t/a	/	0.2t/a	+0.2t/a
	废活性炭	/	/	/	0.648t/a	/	0.648t/a	+0.648t/a
	沾染危险化学 品的包装废弃 物	/	/	/	0.02t/a	/	0.02t/a	+0.02t/a
	废紫外线灯管	/	/	/	0.01t/a	/	0.01t/a	+0.01t/a

注：⑥=①+③+④-⑤；⑦=⑥-①

白云区地图

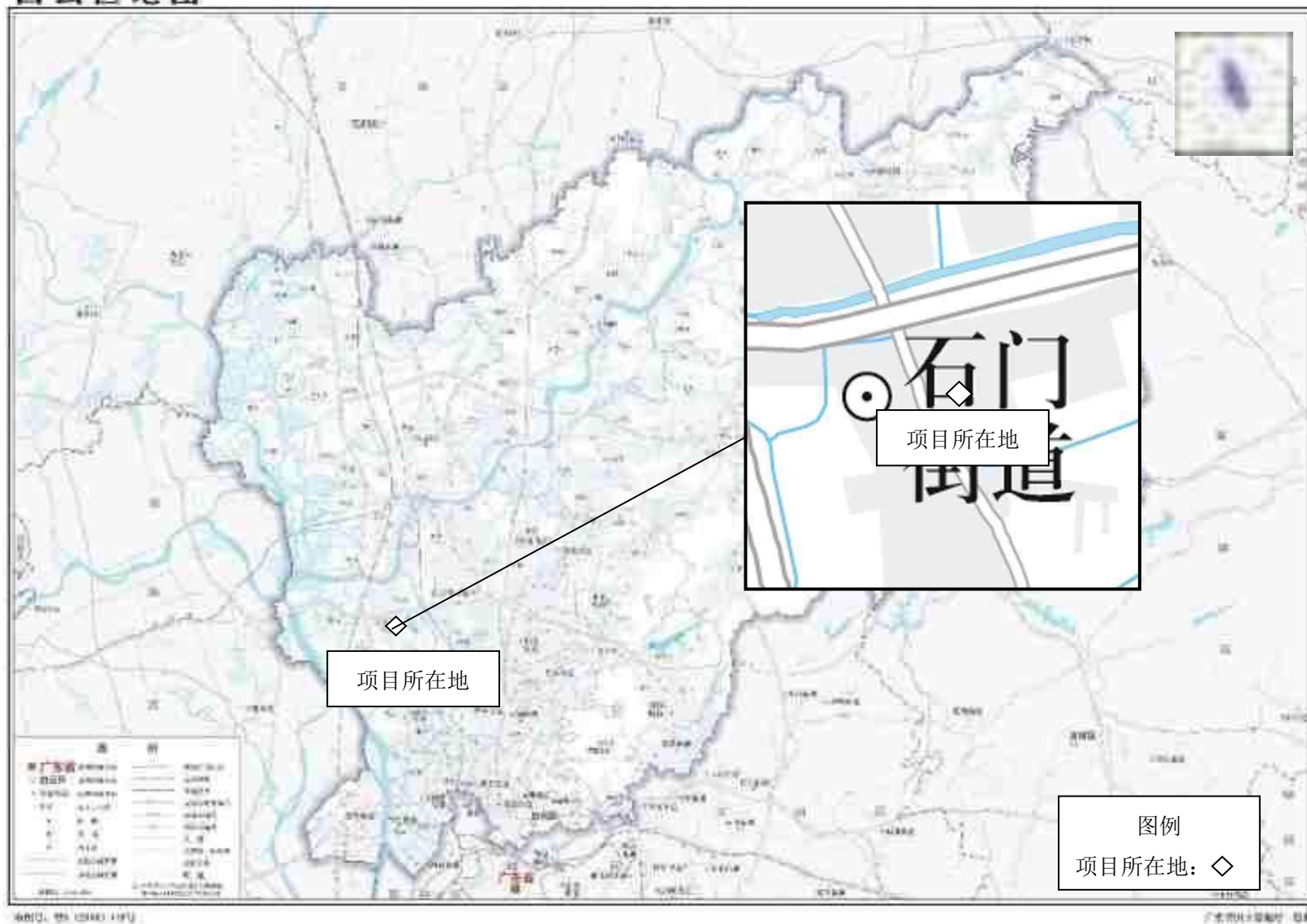





附图 1 建设项目地理位置图



附图 2 建设项目平面布置图 (1:500)



- 图例
- 医疗废物暂存间 
 - 危险废物暂存间 
 - 医疗废水收集管道 
 - 废气收集管 

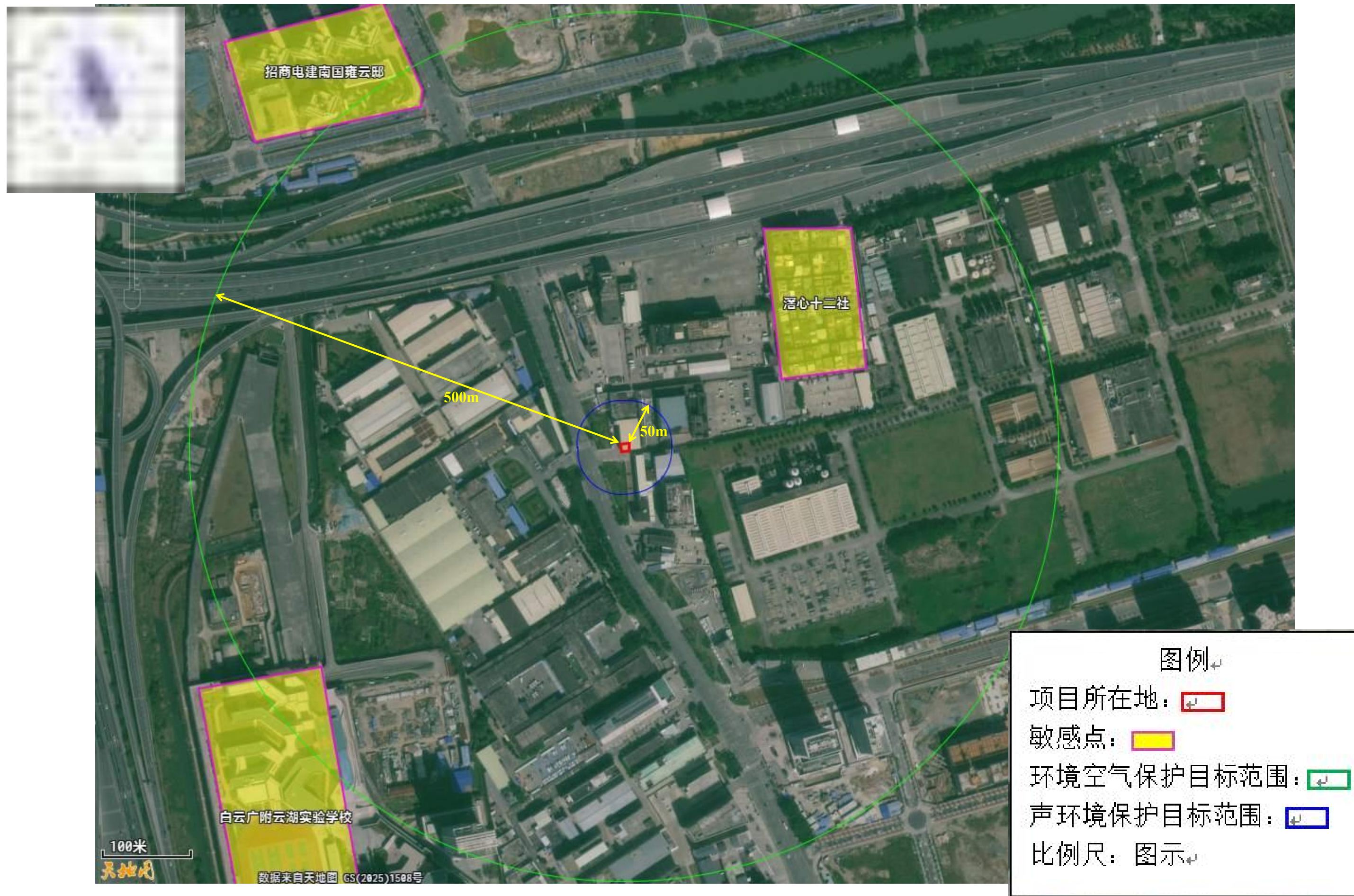

附图 3 建设项目附近环境保护目标分布图

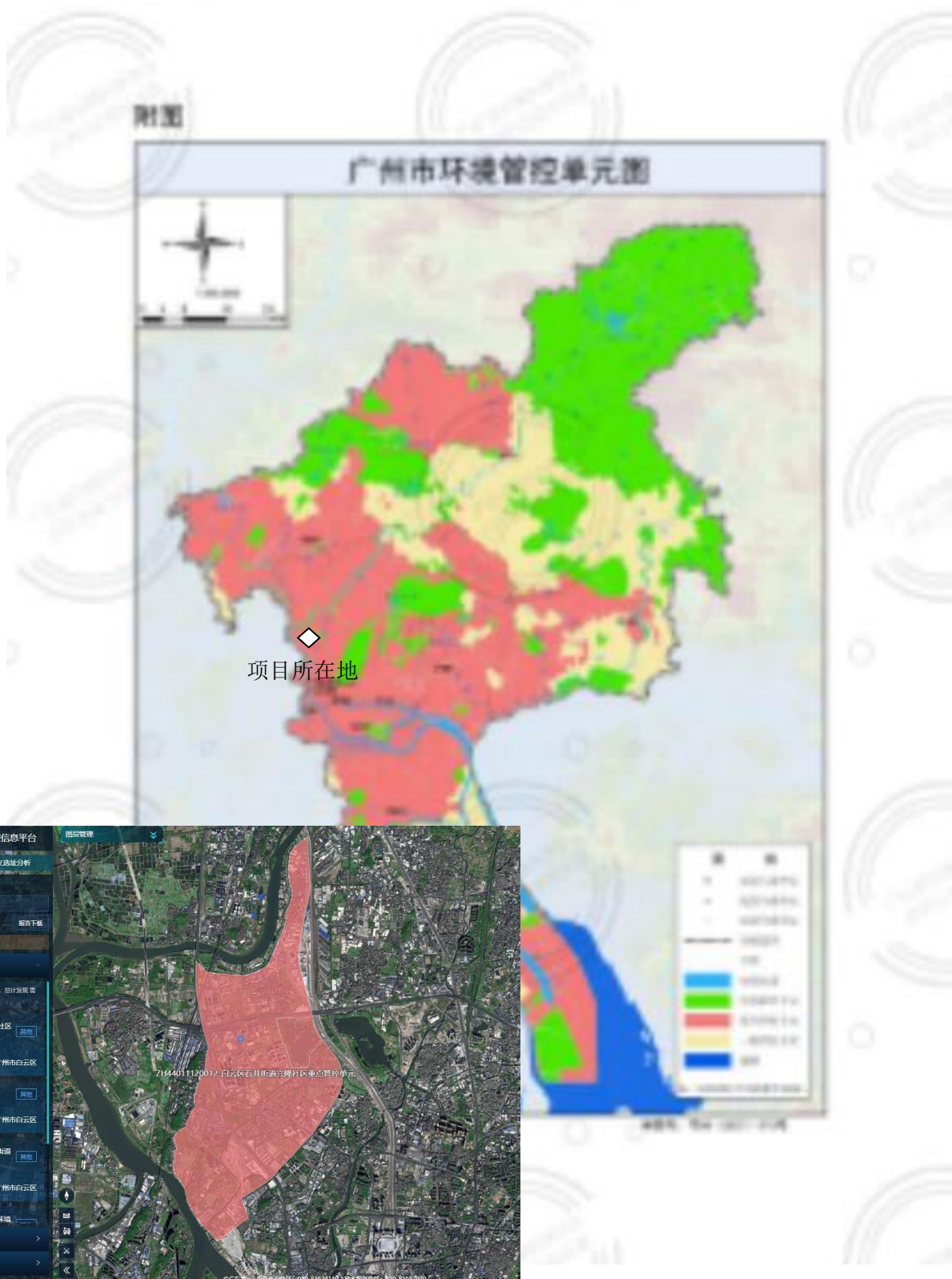

附图 4 广州市环境管控单元图



附图 5 项目卫星四至图

	
<p>东：商铺</p>	<p>南：未命名道路</p>
	
<p>西：空地</p>	<p>北：商铺</p>

附图 6 项目四至实景图

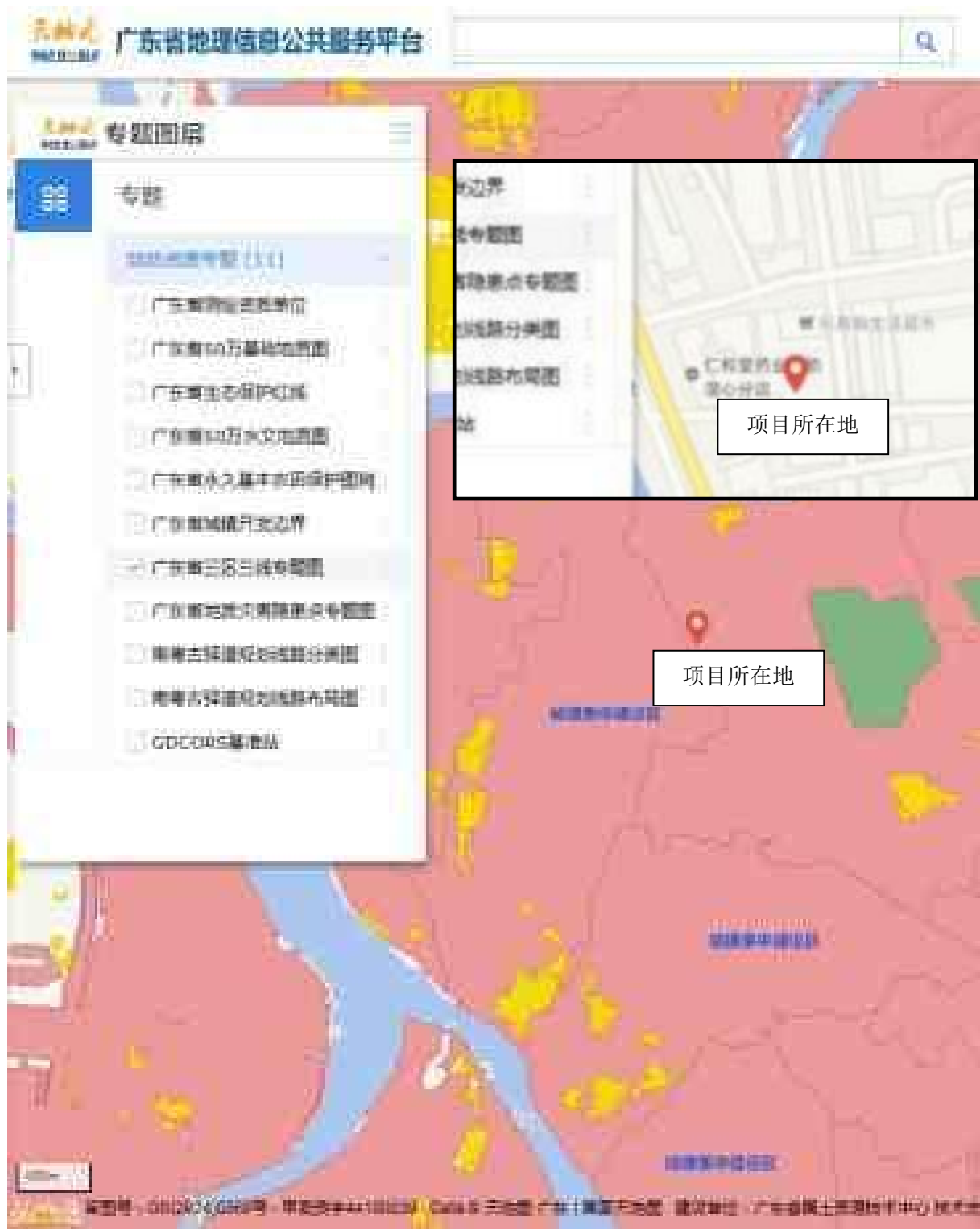

附图 7 广东省“三区三线”专题图

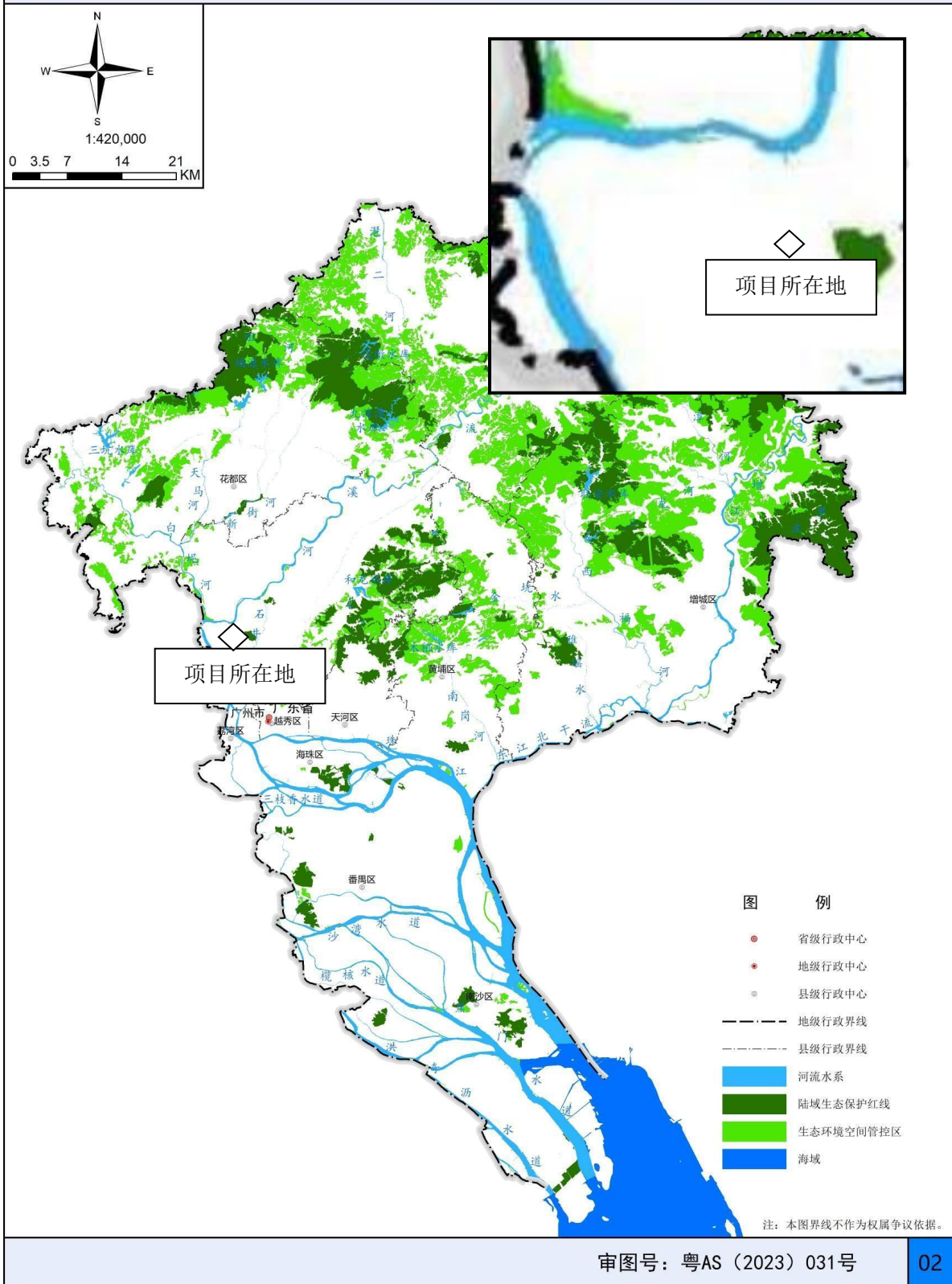

附图8广州市生态环境管控区图

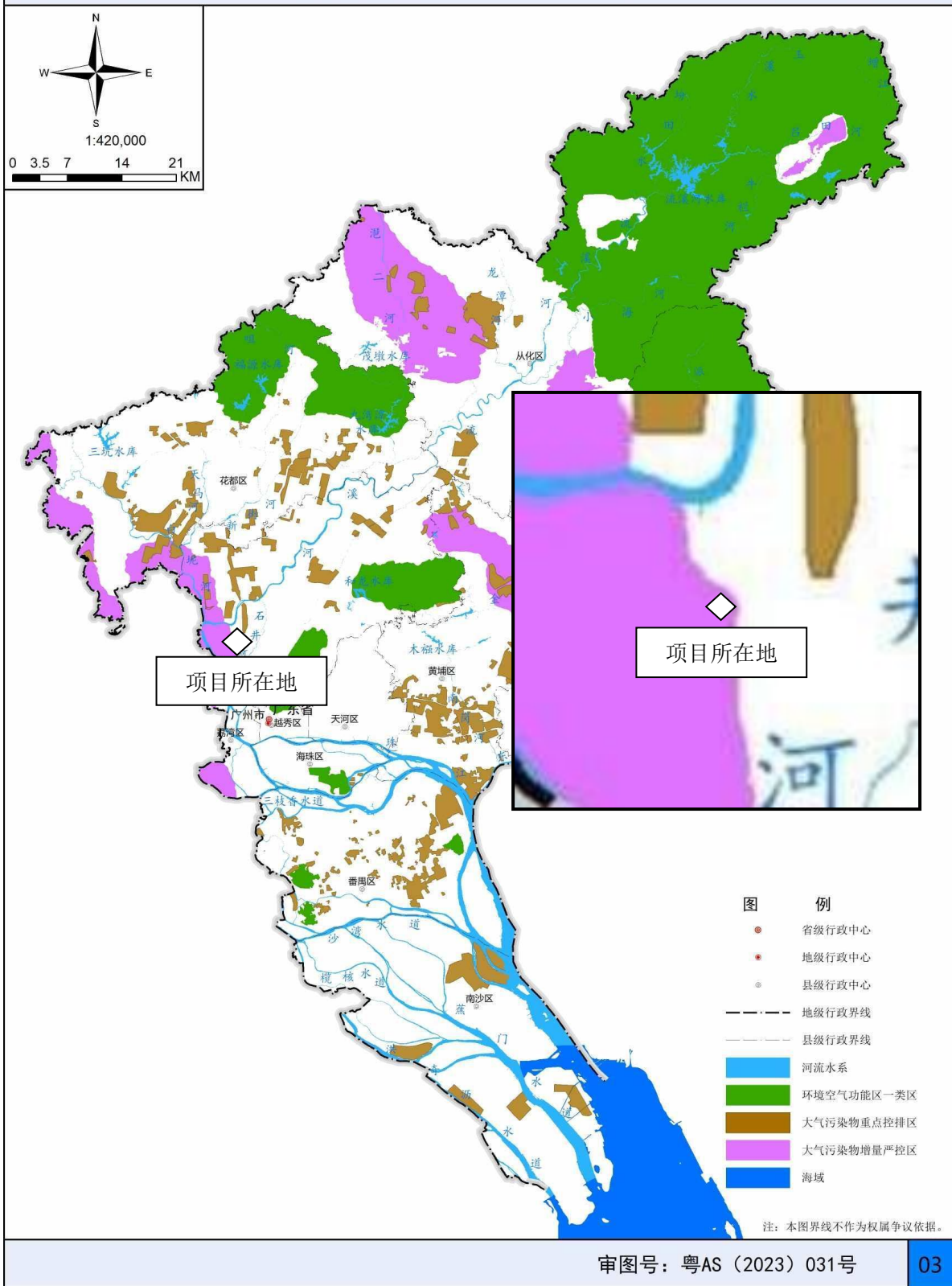

附图9 广州市大气环境空间管控图

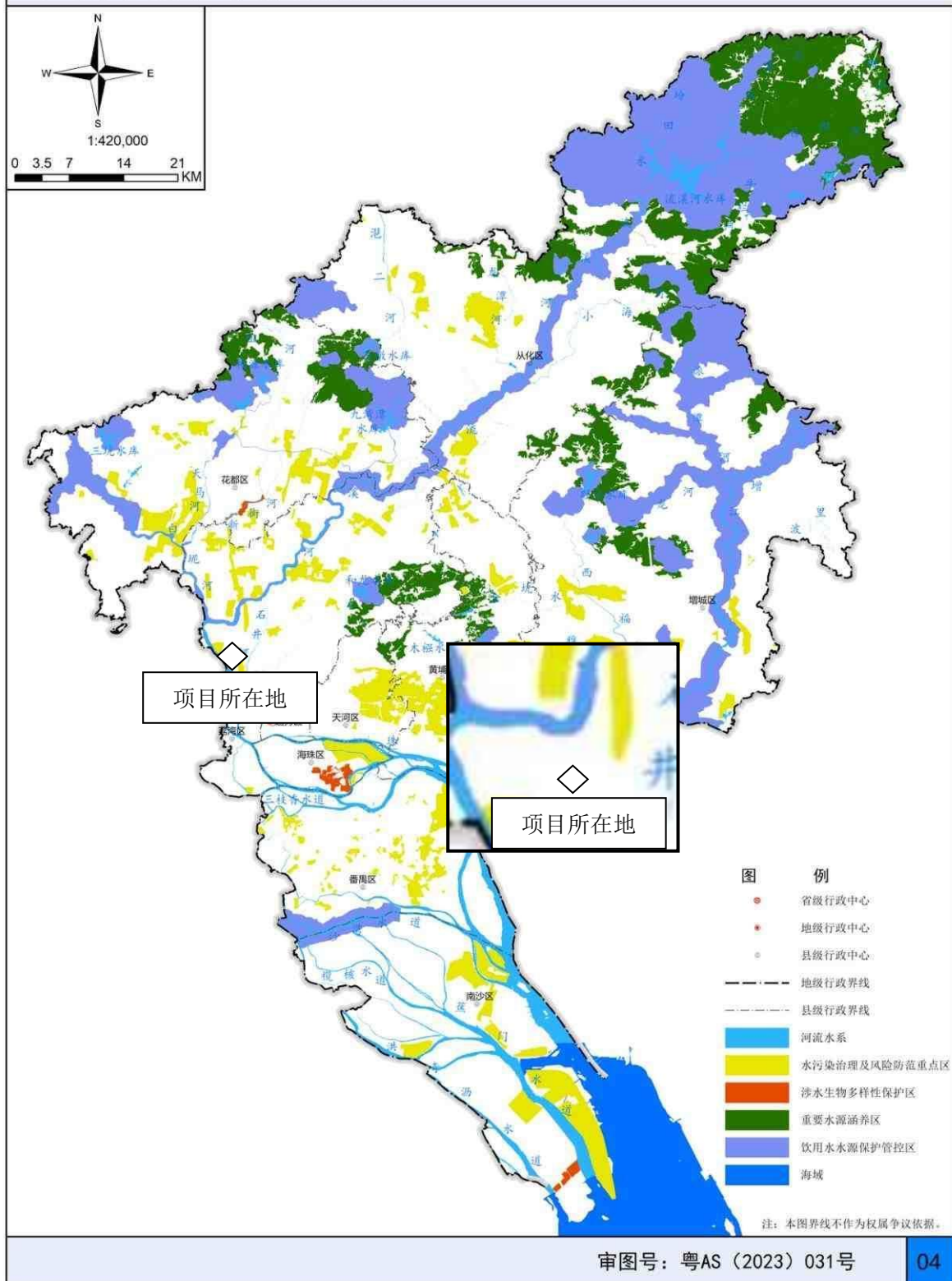

附图10广州市水环境空间管控图



附图11广州市环境空气质量功能区划图

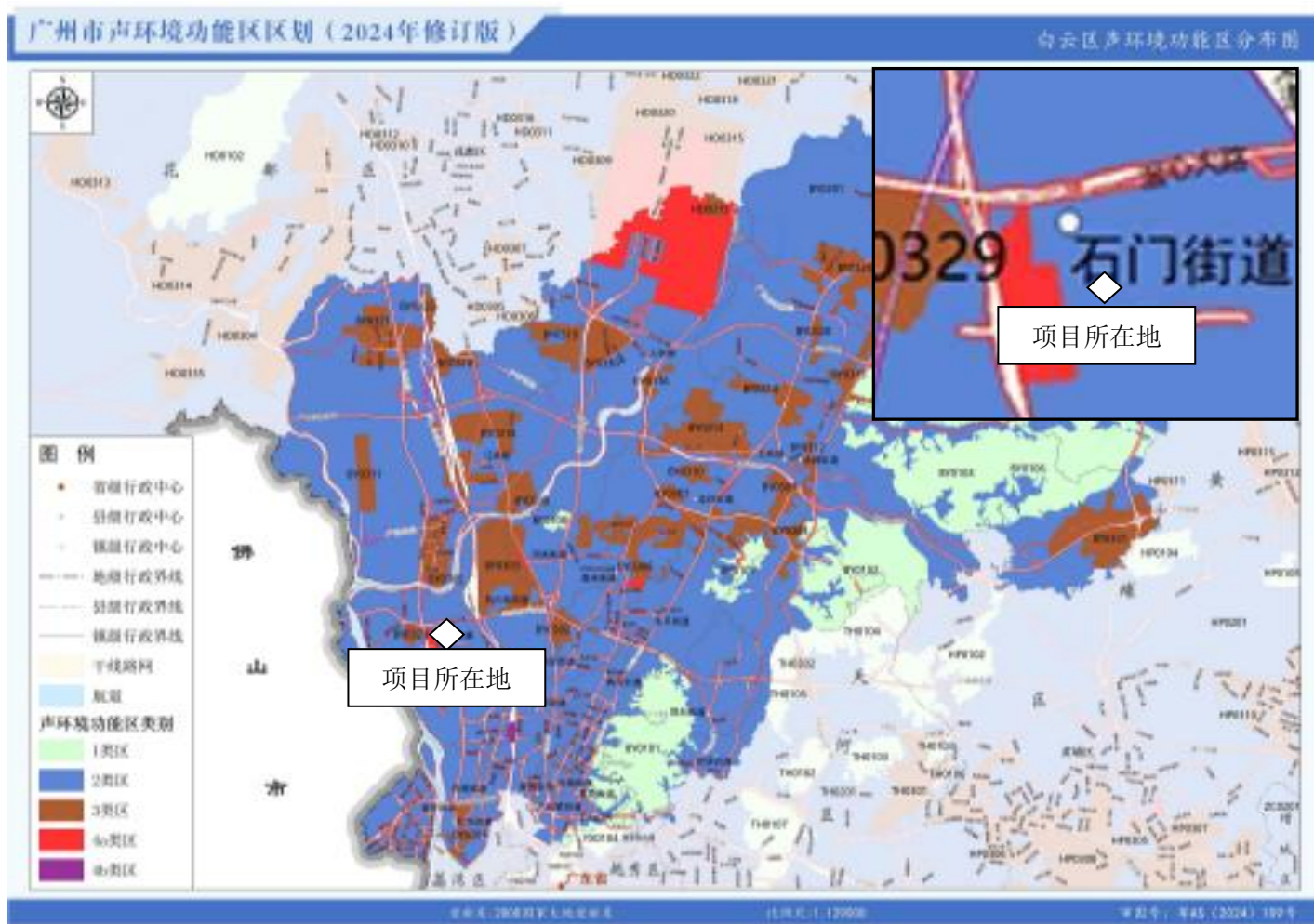

附图12 广州市白云区声环境功能区区划图



附图 13 广州市饮用水源保护区划图

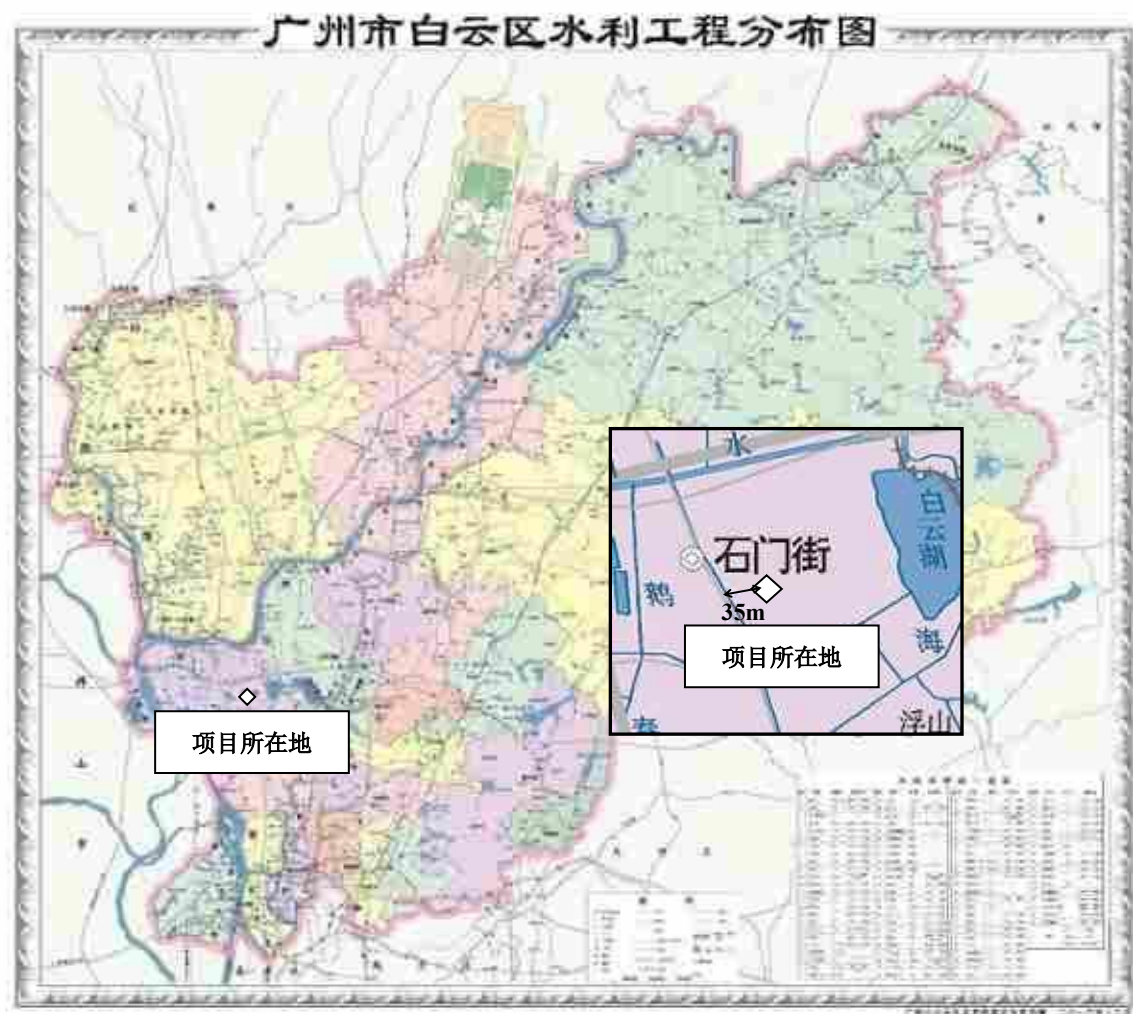

附图 14 项目与流溪河干流、支流河道的位置关系示意图

广州市国土空间总体规划（2021-2035年）

市域三条控制线图

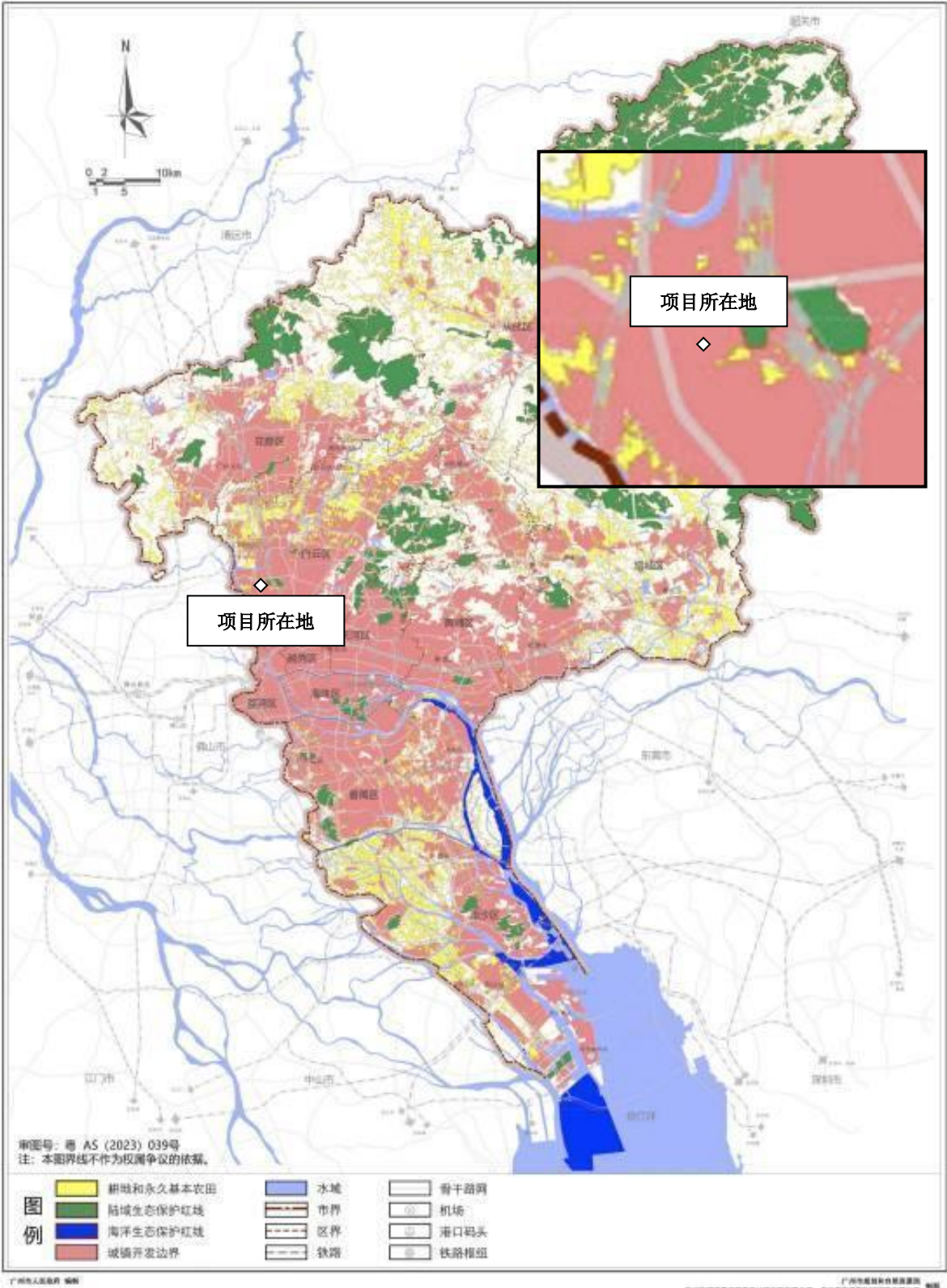

附图 15 广州市国土空间总体规划图

附件 1 营业执照

编号: S1112025068227G(1-1)				<h1>营业执照</h1> <p>(副本)</p>			扫描二维码登录 “国家企业信用 信息公示系统” 了解更多登记、 备案、许可、监 管信息。
统一社会信用代码 91440111MAEMMAFM57							
名 称	广州云启动物医院有限公司			注 册 资 本	壹拾万元 (人民币)		
类 型	有限责任公司(自然人投资或控股)			成 立 日 期	2025年06月17日		
法 定 代 表 人				住 所	广州市白云区石门街滘心旧庄南街3号B2栋101铺		
经 营 范 围	专业技术服务业 (具体经营项目请登录国家企业信用信息公示系统查询, 网址: http://www.gsxt.gov.cn/ 。依法须经批准的项目, 经相关部门批准后方可开展经营活动。)						
				登 记 机 关			
				2025年 06月 17日			
国家企业信用信息公示系统网址: http://www.gsxt.gov.cn				市场主体应当于每年1月1日至6月30日通过国家企业信用信息公示系统报送公示年度报告			国家市场监督管理总局监制

附件 2 法人代表身份证

附件 3 租赁合同

广州辉煌企业管理有限公司

合同编号: JXB2-20250610

租赁合同

出租方: 广州辉煌企业管理有限公司

租赁合同

租赁合同

出租方(以下简称甲方): 广州辉煌企业管理有限公司

通讯地址: 广州市白云区石沙八路

联

依据《中华人民共和国民法典》及有关法律、法规的规定,遵循合法、平等、自愿、公平的原则,甲乙双方就房屋租赁事宜达成如下协议:

2、乙方承租的该租赁物仅用 商业,不得擅自改变用途,不得从事违反国家法律、法规的经营活动,不得存放腐蚀、爆炸等危险物。

3、乙方确认:甲方在签署本合同时,已经告知乙方租赁物的物理现状以及法律现状,乙方亦已经经过现场查看租赁物,同意按照签署合同时的现状承租。

二、租赁期限及相关租赁费用(包括租金、管理费和履约保证金)

月租金额 (币种: 人民币, 单位: 元)

赁期限结束。

(4) 按年支付: 乙方须在签署本合同当天向甲方支付第一年租金, 并于每年的____月____日前支付下年租金。

(5) 一次性支付: 乙方须在签署本合同当天向甲方一次性支付租期内的全部租金。

5、管理费支付期限: 管理费从 2025 年 6 月 5 日起计收。按月结算, 乙方须于每月租期届满前 5 日内向甲方交付下一个月管理费。

6、水电费支付期限: 按月结算, 乙方须于每月租期届满前 5 日内向甲方交付上月水电费。

7、免租期: 乙方享有自 2025 年 6 月 5 日至 2025 年 6 月 30 日止的免租期, 租期内甲方免收乙方租金, 但乙方须交纳管理费、水电费等费用。

(1) 免租期不因任何原因而延长;

(2) 在此免租期内, 乙方无需承担该物业租金, 但须足额承担管理费, 水、电等其他相关费用。

因乙方原因导致本合同无法继续履行或因乙方违约导致

(4) 乙方须在签署本合同当天向甲方支付第一年租金

租赁合同

写：人民币(元整)

以上履约保证

整)。在租赁期内上如有其他人员知悉，免租期、保证金等优惠不得告知其他人，如有其他人知悉，定补交。

本合同租赁期限届满，乙方付清该物业全部租金并办理该物业移交手续(即结清租金、水电费、管理费、租赁备案相关税费、其他杂费等)，甲方凭保证金收款收据原件与该物业地址注册的营业执照迁移或注销证明，乙方在履行完租赁合同所有义务并结清有关费用，经甲方确认后15天内将保证金无息退给乙方(乙方应妥善保管保证金之收据原件，如有遗失，甲方不予补办)。

10、经甲乙双方授权代表于《交接清单》(见附件一)签字并加盖公章，且甲方向乙方移交了房门钥匙签订交接清单(如装修须签订装修协议)，视为租赁物交付完成。

11、租赁期满或合同解除后，乙方所投入的不可移动固定装修(含水、电设施、室内间墙壁、天花等)不能拆除，归甲方所有，甲方对乙方不做任何补偿，但如甲方要求，则乙方应当恢复原状并承担复原费用，并向甲方办理书面交接手续。甲乙双方应对租赁物、附属设备设施及水电使用等情况进行验收，结清各自应当承担的费用。

12、乙方继续承租的，应提前60日以书面形式向甲方提出续租要求，协商一致后双方重新签订租赁合同。

13、在双方签订本租赁合同后，乙方应于签订合同当日支付相当于3个月租金的金额作为履约保证金，甲方收到履约保证金后向乙方出具相应金额的收据。甲方可以从履约保证金中扣除乙方按合同约定应缴清的相关费用，如乙方未按时缴纳履约保证金的，甲方可以拒绝乙方人员进场；已经进场的，甲方在租赁期内可随时无责解除合同，并要求乙方承担违约责任。

三、甲方的权利和义务

- 1、按约定向乙方交付该物业，并对乙方所提交的装修方案予以批复。
- 2、不干涉乙方合法正常的经营和管理，但需每个月对租赁物进行检查，乙方应当配合。
- 3、租赁期限内，乙方逾期5日仍未支付足额租金、管理费、水电及水电公摊费用的，甲方向乙方书面通知后，乙方同意甲方采取停水停电的措施，乙方须承担因此产生的损失，其损失甲方不承担任何责任。
- 4、甲方有重新命名该项目和在任何时候改变、替换或取代原有名称的权利，而无须对乙方作出任何补偿，但甲方应提前1个月通知乙方。
- 5、在合同期满或合同解除前10天内，乙方结清各项费用后，甲方检查验收乙方使用的租赁物。
- 6、甲方可在合同期满或续租期满前二个月，给予乙方24小时预先通知后，带领意向租户进入该物业查看，但不影响乙方正常使用。
- 7、因不可抗力或供水、供电部门停水停电等导致相关系统或其它设施关闭所造成的财产损失和人身伤害，甲方不承担任何责任。
- 8、甲方有权制定本项目的相关管理制度，乙方同意执行甲方制定的管理制度。

9、甲方负责大楼的公共设施设备维修、养护。

四、乙方的权利和义务

1、乙方同意按现状接收该物业，乙方须在 2025 年 6 月 5 日到该物业所在场所物业客服中心办理收租赁物手续。

2、乙方保证依国家相关法律法规规定和本合同的约定使用该物业进行经营活动。

3、本合同签订之日起 30 日内向该物业所在地的房地产交易中心或相关部门办理该物业登记备案手续，取得该物业租赁登记备案证明。变更或终止本合同的，在本合同变更或终止之日起 15 日内向相关部门申办变更、终止登记备案手续。

4、乙方须在免租期内完成该物业装修，未能如期完成且在甲方书面同意的合理期限内仍未完成装修的，乙方承担违约责任。

5、自甲方交付该物业之日起，乙方如因经营需要，在不影响物业主体结构 and 消防安全的前提下，可对该物业进行装修。乙方装修该物业时，须向甲方提交设计方案和图纸，经甲方书面同意并登记后，方可进行。乙方的装修方案如须政府有关职能部门审批的，则由乙方自行向政府有关职能部门报批，并自行承担相关费用。装修时，应注意保护甲方财产不受损坏（如公共使用的电梯、墙壁、地面、通道、洗手间等），并尽可能减少装修噪声，以免影响其他商户营运。

6、租赁期限内，因乙方实施装修或装修质量等问题造成第三人损失的，由乙方承担赔偿责任。

7、装修设计方案和图纸提交期限：乙方自甲方交付该物业之日起____天内向甲方提交。

8、乙方进行二次装修时如涉及打通墙体等工程，须经甲方同意并交纳装修复原费每间铺¥_____元（大写：人民币_____），在合同期满后或甲乙双方任何一方提前解约的，乙方须将该物业恢复原状，经甲方验收合格后装修复原费甲方可无息退回给乙方，否则装修复原费不予退还。

9、乙方保证在租赁期内依法经营，保证自觉遵守国家法律、法规规章，该租赁物所产生的一切与乙方有关事宜（包括但不限于劳资、经济、法律纠纷、行政处罚、刑事处罚等）由乙方自行承担，与甲方无关。

10、租赁期限内，未经甲方书面同意，乙方不得以任何形式将该物业整体或部分分租或转租给第三人，否则视为根本违约。

11、乙方征得甲方书面同意后方可分租或转租该物业，并于与第三人订立书面的分租或转租合同之日起 7 日内，向该物业所在地房地产交易中心或相关部门办理登记备案，并领取登记备案证明后 5 日内，将分租或转租合同副本（加盖公章）交予甲方登记备案，否则视为根本违约。

12、租赁期限内，该物业所发生的通讯、网络等费用，均由乙方自行向相关部门交纳。

13、乙方不得及不得允许他人在该物业内留宿。乙方不得及不得允许他人在该物业内存放武器、弹药、硝石、火药、有毒化学品及其它危险品、违禁品

或进行其它易燃、易爆、有毒的违法危险活动。乙方及其法定代表人/经营者为该物业的消防责任人，负责该物业的消防安全，并与甲方签订《防火安全责任书》。乙方须做好该物业内的防火安全工作，按项目有关管理规定配置相应的消防、安全设施。乙方必须自行承担该物业内的消防安全责任以及相应的事故赔偿责任，甲方对此不承担任何责任；乙方应自行配备足够的灭火器材，如发现消防隐患应及时妥善处理，消除隐患，并告知甲方。

14、因经营所需变更经营范围或改变商号的，须向甲方提出书面申请并经甲方审核同意。

15、在租赁期内，乙方自行购买“财产一切险”及“公众责任险”，并保持保险单在租赁期以内持续有效，出现任何货物、财产及人员等一切风险均由乙方自行承担，与甲方无关，且乙方放弃对相关公司的追偿权。

16、如乙方经营物流货运业务及物流货运代理业务，必须无条件配合甲方及甲方的管理规定及保证金制度，否则甲方有权解除合同，收回租赁物并没收履约保证金。

17、在免租期内如有违反园区内秩序或不利园区经营等不良行为的，甲方有权取消其免租优惠，并按合同有关条款和约定处理。

18、乙方应自行负责保管财物。结束营业时乙方应锁好各自的保险箱、抽屉及门窗，并避免在租赁物内存放大量现金或其他贵重物品（如黄金），乙方应自行确保财产安全。

19、租赁期内，乙方自主经营，自负盈亏并自行承担经营过程中的一切债务。

20、乙方已充分了解该物业的消防现状，乙方承诺在合同期限内，不以消防手续不全为由向甲方主张权益或解除（终止）本合同。

21、对于房屋及其附属物品、设备设施因自然属性或合理使用而导致的损耗由乙方修复。

22、因乙方保管不当或不合理使用，致使房屋及其附属物品、设备设施发生损坏或故障的，乙方应负责维修或承担赔偿责任。

23、下述事项非甲方及其雇员的过失或故意所致，甲方无须对乙方承担责任：①该租赁物任何部分之损坏或因水满溢流，或该租赁物内所设之固定装置与设备之损坏而造成乙方或其他人的人身、财产的伤害及损失。②由于电梯、消防设备及其它设备停止运行而造成对乙方或其他人的人身或财产的伤害或损失。③由于电和水供应上的损失、故障、爆炸及停止而造成的损失或损失。④有关该租赁物内的人身和物品的安全，乙方应自行采取适当的消防、保安等措施及向保险公司投保，甲方不承担乙方由此所造成的损失。⑤其他非甲方及其雇员的过失或故意所致的损失。

24、租赁期内，乙方是该租赁物的实际管理人，租赁物内发生的所有安全事故，都由乙方全部承担，与甲方无关。包括但不限于高空抛物、水电使用不当、在租赁物内摔倒等给乙方及其他人员造成的人身伤害，甲方都不承担任何责任。

25、租赁期满时退场，乙方必须保持租赁物内整洁，否则甲方收取相应的清洁费。

五、其它相关费用

1、乙方同意，在合同期限内，甲方可根据管理服务的运作成本的变动及市场情况合理调整管理费。

2、水电费由乙方承担，水电费按国家相关部门的收费标准计收。园区公共区域能耗公摊费用包括但不限于：电梯、楼梯灯、水泵、监控、洗手间、消防系统用电及其他公共用水等，按乙方承租建筑面积占园区总面积的比例进行分摊，在乙方每月缴纳租金时一并支付。（如遇政策调整，甲方可将依此作出相应调整）

3、其它如电话费、上网费、装修费、室内设施维修费等在本合同中未列明的与租赁物有关的其他费用均由乙方承担。

六、费用支付方式

1、乙方以甲方每月账单明细资料为准转账。

2、开发票资料：营业执照副本复印件、开户许可证（普票可不提供此项）。

七、消防安全

1、租赁期内，甲方不负责办理租赁物的消防审批及相关手续，乙方可以根据经营需要进行办理且对租赁物内部消防安全生产方面负全部责任，不得占用消防通道，不得经营与大楼消防设施、消防审批不相符合的项目，并且需要无条件配合甲方、街道、公安以及消防管理部门的安排及检查。同时，乙方同意不得因无法办理消防审批或相关手续而向甲方主张违约责任。

2、乙方不得丢弃、损坏、非紧急情况私用租赁物内的消防器材等公共设施，否则照价赔偿。

3、乙方保证租赁物内留有宽度不能低于1.2米安全通道，保证不私自占用租赁物门前通道，协助保证公共通道畅通无阻。

4、乙方必须按消防规定于租赁物内每60m²配置2kg干粉灭火器2个、联网式智慧烟感器1个，灭火器和烟感器配备依此类推。

5、自配钥匙必须向物业递交一条备用钥匙，若不上交备用钥匙，如发生意外，造成乙方或第三方损失的，由乙方负责。

6、严禁在租赁物内住人，严禁在租赁物内用明火或大功率电器煮食。

7、严禁私自乱拉接电线（改动电路或插座的改装，电路故障排除、维修等，均需报甲方批准，由甲方物业部统一派电工操作）。

8、严禁在租赁物内储存易燃、易爆危险化学品物品（如：汽油、甲苯、油漆、酒精、液气瓶）或其它违法物品（假冒伪劣产品、淫秽物品等）。

9、乙方保持租赁物内整洁，不能留有可燃垃圾（如：纸张、纸箱、材料、木材等）。

10、租赁物所在的大楼内禁止吸烟，不准随地乱丢烟头等不文明行为，甲方有权要求乙方辞退该不文明行为的员工。

11、乙方装修的，须向甲方提供设计图、施工图、二次消防图、施工单位资质材料备审，并经甲方书面同意后才能实施，装修材料必须使用符合国家相关标准的防火材料。二次装修更改消防系统必须联系专业人员，费用自理。

12、乙方须加强对员工的教育，严禁私自使用、偷盗消防栓等公共消防设施，一经发现，视为乙方违约，甲方可按每次每人1000元的标准向乙方收取违约金，情节严重的依法报警处理。

13、乙方须加强对员工的教育，严禁在园区范围内赤身、赤膊、穿拖鞋作业，一经发现，视为乙方违约，甲方可按每次每人100元的标准向乙方收取违

约金。

14、对各执法机关或甲方进行消防安全检查中发现存在的隐患、问题，乙方必须按要求整改直至达标为止才能开始营业。

15、因乙方违法、违规未及时整改，造成租赁物消防安全检查不合格、甲方被罚款或造成重大事故的，全部责任由乙方承担，除赔偿和接受经济处罚外，情节严重的，向公检机关举报。

16、乙方向甲方承诺，未经甲方同意，乙方不得在园区范围内张贴广告或以其它方式作宣传。

17、租赁期内，室内禁止电动车、电池充电，否则后果自负。

八、合同解除

1、经甲乙双方协商一致，可以解除本合同。

2、因不可抗力导致本合同无法继续履行的，本合同自行解除。

3、乙方有下列情形之一的，甲方有权单方解除合同，收回租赁物并不退还履约保证金及已支付租金等责任，并可以就实际遭受损失要求乙方赔偿：

(1) 相关支付期限届满后，仍不按照约定足额支付租金、管理费、水电等费用达5日的。

(2) 不按照约定足额支付一个月租金的或不按照足额缴纳履约保证金的。

(3) 擅自改变房屋用途的。

(4) 擅自装修、改建，拆改变动或损坏房屋主体结构的。

(5) 保管不当或不合理使用导致附属物品、设备设施损坏并拒不赔偿的。

(6) 利用房屋从事违法活动、损害公共利益的。

(7) 擅自将房屋转租、分租给第三人的。

(8) 擅自使用租赁物进行担保、抵押。

(9) 因乙方原因，导致政府相关部门责令其整改或要求迁移的。

(10) 违反本合同第七条及其项下条款造成直接或间接损失达一个月租金的。

4、其他法定的合同解除情形。

九、违约责任

1、乙方有第八条第3款约定的情形之一的，应按月租金的3倍向甲方支付违约金，甲方并可同时要求乙方将房屋恢复原状或赔偿相应损失或解除租赁合同；此外，甲方同时有权要求乙方立即搬出租赁物，乙方拒不搬出的，则视为甲方有权处理乙方遗留在租赁物的所有物品，且相关处理费用以及因此造成的任何不利后果均由乙方单方承担。

2、租赁期内，乙方需提前退租的，须提前30日通知甲方，并补足剩余租期的租金作为向甲方支付的违约金，同时甲方没收乙方缴纳的履约保证金。

3、甲方未按约定时间交付租赁物或者乙方不按约定支付费用但未达到解除合同条件的，以及乙方未按约定时间返还租赁物的，应按月租金的标准支付违约金。

4、乙方拒不搬出租赁物的，应按月租金标准的2倍向甲方支付自解除本合同之日起占用租赁物的费用，直至乙方搬出为止。

5、若因乙方违约或因乙方引起的其它原因，导致合同提前解除或终止的，履约保证金不予退还。

6、乙方未能向甲方按时支付租金、管理费、水费、电费的，每逾期一日，乙方须按应缴费用总额的5%支付违约金。乙方同意甲方可以采取停水停电的方

乙方应乙方缴纳租金等费用，而且由此造成的损失全部由乙方承担。

7、乙方有第七条约定的情形之一，但未造成损失的，经甲方出具整改通知后仍不改正或不按时改正的，每逾期一天向甲方支付 500 元的违约金。

8、甲乙任何一方不履行本合同约定义务或违反本合同条款内容，给对方造成损失或导致本合同提前终止的，由违约方向守约方承担由此造成的全部经济损失和法律责任。

9、上述约定涉及多项违约金的，各违约条款可以同时适用。

10、违约方应该承担守约方因维权所产生的诉讼费、保全费、查封费、评估费用、律师费、交通费等维权费用。

十、争议的解决办法

如因本合同发生争议的，由双方当事人协商解决，协商不成的，依法向广州市白云区人民法院起诉。

十一、其他约定事项

1、双方约定与本租赁合同有关的税项，税费由乙方承担，如乙方需开具发票，应当先向甲方加付税金金额的款项。

2、合同期内，政府对该地规划征用或业主开发建设的，甲方在收到政府拆迁通知后，提前三十个工作日通知乙方，双方因此解除本合同，甲方退回乙方履约保证金。如政府对拆迁租赁物的租户有补偿的，甲方收到政府的补偿后如数退还给乙方。如乙方拒不执行的，甲方可按本合同约定处理。

3、根据本合同约定所需要发出的全部通知，均须以书面形式发出。甲方应向乙方开具的发票、单据或发出的其他通知，如已送至乙方所填写的通讯地址或已以往寄信方式寄给乙方或以微信方式发送给乙方，则无论乙方或乙方人员是否签收或回复，均视为已经送达。乙方发给甲方的通知如送交或挂号寄到甲方的通讯地址，亦被视为已经送达给甲方。

4、如因“不可抗力”事件（如自然灾害、非人为事故、战争等）致使本合同约定的某一条款或某些条款不能执行，双方均应及时、积极采取补救措施，减少双方损失，需免责一方应向另一方提供免责书面函（需提供证明材料），在其证明得到核实后，可不追究相关违约责任。若遭遇不可抗力事件一方未履行上述义务的，不免除其违约责任。

5、乙方在签署本合同后，乙方如要求变更乙方合伙人以外名称的，须向甲方递交书面申请，获甲方书面同意后，支付一个月的租金转名手续费后，甲方予以办理乙方名称变更手续。

6、本合同生效后，双方对本合同内容的变更或补充须采取书面形式，作为本合同的附件，附件与本合同具有同等的法律效力。

7、本合同经双方代表签字或盖章，即表明签字方对本合同条款知悉、无异议，且乙方确认在签署本合同前已经充分了解租赁物的法律现状及物理现状，并同意按照现状接收租赁物。

编号：石门滘心住场证（2025）A0062

住所（经营场所）场地使用证明

刘嘉仪（房屋使用人姓名或名称）使用的广州市白云区石门街滘心旧庄南街3号B2栋101铺（房屋地址），由广州辉煌企业管理有限公司（出租方）出租的广州市白云区石门街滘心经济联合社（权属方）的房屋，可临时作为专业技术服务业（经营性）场所使用，经营者在使用时应注意以下事项：

一、本场地使用证明仅用于注册登记、申请行政许可使用，不作为对建筑合法性的确认、房地产权属及使用功能的证明和房屋、土地征收补偿的依据。

二、政府有关部门依法拆除经营场所所在建筑或要求无条件恢复原场地使用性质的，本证明自动失效，不得作为主张建（构）筑物拆迁补偿等各类补偿的依据。

三、经营者不得从事生产、销售、运输、存储侵权、假冒伪劣商品，不得进行违法犯罪活动。

如经营者出现违法改变房屋结构等情形的，出具本证明的单位有权宣布本证明无效，并通告相关部门。

四、本证明有效期时长为一个



发证日期：2025年6月12日

发证机关：

本证明文件一式三份，一份留发证部门存档，一份交登记机关存档，一份交申请人保存。

附件 4 排水咨询意见

广州市排水设施设计条件咨询意见

项目编号: PS2023025116

文号号: 广 排设咨字(2023) 116 号

项目名称:		广州白云动物医院有限公司建设项目	
项目概况	地理位置	白云區广州市白云区石井街磨心岗街南街 3 号 B2 栋 101 楼	
	建设性质	新建、其他	总投资 30 万元
	工程规模	用地面积 200.6 方米, 开挖土方 0 万立方米, 回填土方 0 万立方米	
建设单位名称		广州白云动物医院有限公司	主要污染物
咨询内容		排水体制、排水走向、排水参数、地表径流控制与雨水利用	
咨询意见:			
一、排水体制: 项目位于 石井街, 污水收集系统属市政管, 排水设施部分按体制设计和建设。			
二、管网现状: 项目周边市政污水管网现状 110 管, 现状有管径为 300 污水管或 / 现状有管径为 / 污水管; 石井街 现状有管径为 300 污水管或 / 现状有管径为 / 污水管, 本项目应设置化粪池。			
三、排水走向			
在公共污水管网覆盖地区: 项目污水流向 110 管, 现状有管径为 300 污水管或 / 现状有管径为 / 污水管; 雨水流向 石井街, 现状有管径为 300 雨水管或 / 现状有管径为 / 雨水管。排水设施参考位置为 (1) 雨水: 22952.6 , $Y=229525.125$, 排水管长度 20 米; (2) 雨水: / , $Y=$ / , 排水管长度 / 米; (3) 雨水: 22952.99 , $Y=229525.25$, 排水管长度 120 米; (4) 雨水: / , $Y=$ / , 排水管长度 / 米。原则上应就近接入雨水排户井和污水排户井。此外, 建设和市政配套设施设计时应对接驳点的位置、高程以及接纳市政管线的过流能力进行测量与复核, 并与管线养护管理单位进行现场确认; 当不能直接接入时, 应在用地红线内自建泵站提升后接入, 井应有消能设施。项目污水流量不得大于现状市政污水管的过流能力且排水管管径不得大于现状市政污水管管径; 项目雨水流量不得大于现状市政雨水管的过流能力且雨水排户管管径不得大于现状市政雨水管管径。若项目排水流量超过现有市政管线的过流能力, 建设单位应在项目红线范围内自建调蓄池进行调蓄后排流。			
四、排水水质: 污水水质应符合《污水排入城市下水道水质标准》等有关规定, 其中项目自建污水处理设施或经市政污水设施后不进入污水处理厂、河渠或直接排放水体的污水应经生态环境部门同意。其他水质应符合《污水综合排放标准》或广东省地方标准《水污染物排放标准》以及其它有关地方标准、行业标准。			
五、技术参数: 设计重现期 2/3。			
六、地表径流控制与雨水利用:			
1、按照《广州市排水条例》规定, 新建、改建、扩建项目建设和雨水径流量不大于建设前雨水径流量。			
2、新建、改建、扩建项目应满足:			
(1) 建设工程硬化面积达 10000 平方米以上的, 按每万平方米硬化面积配建不小于 500 立方米的雨水调蓄设施;			
(2) 建设应符合径流系数一般值不超过 0.5 进行控制;			
(3) 建设区的硬化地面中, 除城镇公共道路外, 可渗透地面面积的比例不应小于 40%;			
(4) 人行道、室外停车场、步行街、自行车道和建设工程的外部庭院应当分别设置雨水渗透性铺装设施, 其渗透铺装率不低于 70%。			
3、雨水调蓄池应与市政排水系统联合设计, 雨水管管径不应超过公共排水管道管径。			
4、建设项目雨水排户、调蓄以及渗透铺装等雨水径流控制设施应当与建设项目主体工程同时设计。			

同时施工、同时使用。其建设费用应当纳入项目建设投资；且应设置在建设项目建设红线范围内，并应便于维护、维修的位置，不得占用公共设施用地。

5. 需要分期进行建设的项目，应当按总体规划统一考虑用地范围内的地表径流控制与雨水利用控制。

七、水质监测设施、预处理设施：

1. 项目应当设置雨水排水设施与公共排水设施的连接点应分别设置雨水检测井和污水检测井。

2. 项目应按《广州市供水条例实施细则》第二十条条的相关规定设置预处理设施。

3. 雨水专用检测井和预处理设施应当设置在建设项目建设红线范围内，并应便于检测、维护的位置，不得占用公共设施用地。

八、施工工地管理：

除在施工期间工地雨水应进行处理，排入城市雨水管网的，出水水质应符合《污水排入城市下水道水质标准》方可排水，排入自然水体的，应符合《污水综合排放标准》或其它有关标准和规定方可排水。

1. 工地内的雨水或者地下水可以经处理后直接排入雨水管网或者自然水体。

2. 房屋建筑、市政工程等主体的施工活动产生施工废水的，应当设置三级沉淀池、污水分离器或一体化净化设施等；工地内生活区、厨房的含生活废水的，应当设置化粪池、隔油池或高效油水分离器。

九、强化工业企业污染控制：

新建冶金、电镀、化工、印染、原料药制造等工业企业（有工业废水处理装置且出水达到国家标准的原料药制造企业除外）排放的含重金属或难以生物降解废水以及其它工业企业排放的高盐废水，不得排入城市生活污水收集设施。

十、排水设施保护、迁改：项目在建设期间应采取保护措施保护周边已建的公共排水设施，编制排水设施保护方案，如因项目建设需要移动、改建公共排水设施的，需向公共排水设施维护运营单位申请设计方案的审核手续。如项目周边排水管网可能因项目迁改，给排水管改水迁方案确定后，再与区水务行政主管部门联系，针对排水设施点作适当调整。

十一、其他：

1. 排水设计应符合《广州市排水系统总体规划》《广州市污水系统总体规划》及国家现行的设计规范。

2. 管沟宜优先选用砼管，DN600 及以下管沟可根据地质和技术经济条件进行方案比选以合理选用其他管材；压力管宜选用钢管或不锈钢管。

3. 新建建筑物楼层公共大堂应当设置独立雨水排放系统；露台、露台应当按照在地设计标准设置污水管。

4. 从事工业、建筑、餐饮、医疗等活动的企业事业单位、个体工商户向公共排水设施排放污水的，应当向区水务行政主管部门申请办理排水许可证，经审查后方可排水，其中，“建筑”是指施工废水排放。

5. 项目施工需向公共排水设施排水的，应在施工排水前到所在行政区水务行政主管部门办理施工排水许可证核发；项目在供水系统前，应向所在行政区水务行政主管部门办理公共排水设施接入许可。

6. 分期建设项目应分期办理排水许可。项目内部排水系统应依据项目总体规划与市政建设同步考虑，统一布置。

7. 使用规定未办理排水许可擅自排放公共排水设施的，由水务行政主管部门按照《广州市排水设施管理条例》第三十八条、第三十九条的规定进行处罚。

广州城市排水有限公司 北区运营分公司

2023 年 2 月 10 日

附件 5 项目代码

广东省投资项目代码

项目代码：2508-440111-17-01-254347

项目名称：广州白云动物医药有限公司建设项目

申报类型：备案

项目类型：基本建设投资

行业类型：医药制造业【C2722】

建设地点：广州市白云区石门街道心远街南园3号B2栋101
楼

建设单位：广州白云动物医药有限公司

统一社会信用代码：91440111MA5MMAFM67



承诺事项

本人受项目申请单位委托，办理投资项目登记（申请项目代码）手续，本人及项目申请单位已了解相关法律法规及产业政策，确认建设项目符合法律法规、产业政策等要求，不属于禁止建设范围。本人及项目申请单位承诺：提供诚信和准确资料，依法履行投资项目信息告知义务，保证所提供的项目信息真实、准确、清晰，并对填报的项目信息内容真实性、合法性、准确性、完整性负责。

项目单位应当通过在线平台如实、及时报送项目开工建设、建设进度、竣工等建设实施基本信息。项目单位应当填报开工前、项目单位应当填报在线平台填报项目开工基本信息。项目开工后，项目单位应当按年度在线填报项目建设和实施进度基本信息。项目竣工验收后，项目单位应当在线填报项目竣工基本信息。

附则：
1.项目代码由系统自动生成，除特殊情况外，不得重复使用。项目代码一经生成，不得通过任何方式篡改或修改。
2.项目代码用于项目开工前信息填报，项目代码生成后，项目单位应当及时填报。
3.项目代码可通过工商登记系统查询。
4.项目代码生成后，项目单位应当及时填报。

附件 6 引用监测报告

东华硕环境监测有

检测报告

报告编号: HS20231124013

委 托 中 泽 源 定 宠 物 医 院 有 限 公 司

委托单位地址: 广州市天河区平燕街1号107铺 205铺 206铺

項 目 名 稱: 廣州中澤源寵物醫院有限公司建設項目

项目地址：广州市天河区平苑街1号107铺205铺206铺

检测类型: 验收监测

样 品 类 型: 废水, 无组织废气、噪声

Guangdong new electronic monitoring co.,ltd.
地址：广州市天河区岑村沙东大街10号 电话：020-86061700

报 告 声 明

1. 本公司保证检测的科学性、公正性和准确性，对检测数据负检测技术责任，并对委托单位所提供的样品和技术资料保密。
2. 本公司的采样程序按照有关技术规范、检测标准以及本公司的程序文件和作业指导书执行。
3. 本报告涂改无效，无编写人、审核人、签发人签字无效。
4. 本报告无检验检测专用章、骑缝章无效，未加盖  章的报告，不具有对社会的证明作用，仅供委托方内部使用。
5. 本报告仅对来样或自采样的检测结果负责。
6. 对来样的样品，报告中的样品信息均由委托方提供，本公司不对其真实性负责。
7. 对本报告若有疑问，请来函来电查询；对检测结果若有异议，应于收到本报告之日起十个工作日内提出复检申请；对于性能不稳定、不易留样的样品，恕不受理复检。
8. 未经本公司书面批准，不得部分复制本报告。
9. 未经本公司书面同意，本报告不得作为商业广告使用。

实验室通讯资料:

单 位：广东华硕环境监测有限公司

实验室地址：广州市天河区华观路 1963 号 10 栋 201 房

电 话：（+86）020-38342486

邮 政 编 码：510663

广东华硕环境监测有限公司
Guangdong asus environmental monitoring co.,Ltd.
地址：广州市天河区华观路 1963 号 10 栋 201 房 电话：（+86）020-38342486

1 检测任务

受广州中泽派宠物医院有限公司委托，对广州中泽派宠物医院有限公司建设项目的废水、无组织废气以及噪声进行检测。

2 检测概况

项目名称：广州中泽派宠物医院有限公司建设项目
项目地址：广州市天河区平苑街 1 号 107 铺 205 铺 206 铺
联 系 人：陈总
联系方式：13798059140

项目产品和产量情况：项目年诊疗宠物约 2450 病例。
项目工作制情况：工作时间 350 天，每天工作 12 小时。
检测期间生产工况：现场检测及采样期间，该企业生产稳定，运行负荷如下：

监测时间	类别	设计量（只/天）	实际量（只/天）	运行负荷（%）
2023.12.01	门诊诊疗宠物量	7	6	88
2023.12.02	门诊诊疗宠物量	7	6	88

环保治理设施落实情况：
（1）废水：①医疗废水经“次氯酸钠消毒”预处理后，排入市政污水管网；②生活污水经“三级化粪池”预处理后，排入市政污水管网。
检测期间环保治理设施运行情况：现场检测和采样期间，环境保护设施运行正常。

3 采样及检测人员

3.1 现场采样及现场检测人员

汤梓鹏、魏坤、罗劲、陈威权

3.2 实验室分析人员

聂顺鑫、梁俊杰、魏雯、冯中升、唐招娣、林洁妮、邓俊鸿、陈威权

4 检测内容

4.1 检测信息

样品类别	检测点位	检测项目	采样时间	分析时间
废水	医疗废水处理前集水池 ★W1	pH 值、SS、COD _{Cr} 、 BOD ₅ 、氨氮、LAS、总 磷、粪大肠菌群、总余氯	2023.12.01~ 2023.12.02	2023.12.01~ 2023.12.08
	医疗废水处理后采样口 ★W2			
	生活污水排放口 ★W3	pH 值、SS、COD _{Cr} 、 BOD ₅ 、氨氮		
无组织 废气	边界上风向 ○A1	氨、硫化氢、臭气浓度	2023.12.01~ 2023.12.02	2023.12.01~ 2023.12.03
	边界下风向 ○A2			
	边界下风向 ○A3			
	边界下风向 ○A4			
噪声	东南边界外 1 米处 ▲1#	Leq	2023.12.01~ 2023.12.02	2023.12.01~ 2023.12.02
	西北边界外 1 米处 ▲2#			

4.2 检测方法

样品类别	检测项目	检测方法	使用仪器	检出限
废水	pH 值	电极法 HJ 1147-2020	pH/mV 计 SX711 型	0~14 无量纲
	SS	重量法 GB/T 11901-1989	分析天平（1/10000） FA2004B	4 mg/L
	COD _{Cr}	重铬酸盐法 HJ 828-2017	50 mL 滴定管	4 mg/L
	BOD ₅	稀释与接种法 HJ 505-2009	便携式多参数分析仪 DZB-718	0.5 mg/L
	氨氮	纳氏试剂分光光度法 HJ 535-2009	紫外可见分光光度计 UV-6000	0.025 mg/L
	LAS	亚甲蓝分光光度法 GB/T 7494-1987	紫外可见分光光度计 UV-6000	0.05 mg/L
	总磷	钼酸铵分光光度法 GB/T 11893-1989	紫外可见分光光度计 UV-6000	0.01 mg/L
	总余氯	N,N-二乙基-1,4-苯二胺分光光度法 HJ 586-2010	紫外可见分光光度计 UV-6000	0.03 mg/L
	粪大肠 菌群	多管发酵法（15 管法） HJ/T 347.2-2018	生化培养箱 LRH-250 生化（霉菌）培养箱 MJX-150B	20 MPN/L

样品类别	检测项目	检测方法	使用仪器	检出限
无组织废气	氨	纳氏试剂分光光度法 HJ 535-2009	紫外可见分光光度计 UV-6000	0.01 mg/m ³
	氯化氢	亚甲基蓝分光光度法 (B) 《空气和废气监测分析方法》(第四版增补版 国家环境保护总局 2003 年) 3.1.11.2	紫外可见分光光度计 UV-6000	0.001 mg/m ³
	臭气浓度	三点比较式臭袋法 HJ 1262-2022	/	10 无量纲
噪声	Leq	社会生活环境噪声排放标准 GB 22337-2008	多功能声级计 AWA6228 型	20-132 dB (A)

检测结果

检测结果				标准 限值	评价
2023.11.02					
		第三 次	第四 次		
固废池 ★W1	氨	0.01	0.01	/	/
	氯化氢	0.001	0.001	/	/
	臭气浓度	10	10	/	/
	噪声	55	55	/	/
	固废池	0.01	0.01	/	/
	固废池	0.01	0.01	/	/
	固废池	0.01	0.01	/	/
	固废池	0.01	0.01	/	/
备注: 1. /					
2. 样品外观良好, 标签完整。					
3. “/”表示无相应的数据或信息。					

废水（续）

检测 点位	检测项目	检测结果				标准 限值	评价
		2023.11.03	2023.11.03	2023.11.03	2023.11.03		
医疗废 水处理 后采样 口 ★W2	pH 值 (无量纲)	7.02	7.02	7.02	7.02	7.02	达标
	SS (mg/L)	10	10	10	10	10	达标
	氨氮 (mg/L)	0.02	0.02	0.02	0.02	0.02	达标
	总氮 (mg/L)	0.02	0.02	0.02	0.02	0.02	达标
	总磷 (mg/L)	0.002	0.002	0.002	0.002	0.002	达标
	粪大肠菌群 (MPN/100mL)	10	10	10	10	10	达标
	总余氯 (mg/L)	0.02	0.02	0.02	0.02	0.02	达标
生活污 水排放 口 ★W3	pH 值	7.02	7.02	7.02	7.02	7.02	达标
	SS (mg/L)	10	10	10	10	10	达标
	氨氮 (mg/L)	0.02	0.02	0.02	0.02	0.02	达标
	总氮 (mg/L)	0.02	0.02	0.02	0.02	0.02	达标
	总磷 (mg/L)	0.002	0.002	0.002	0.002	0.002	达标

备注: 1. 样品性状: 无色、无异味;
2. 样品外观良好;
3. “/”表示无相关;
4. ★W2 标准限值参照《医疗机构水污染物排放标准》(GB 18466-2005) 表 2 综合医疗机构第二类污染物最高允许排放浓度 (第二时段);
5. ★W3 标准限值参照广东省地方标准《水污染物排放限值》(DB 44/26-2001) 表 2 第二类污染物最高允许排放浓度 (第二时段);
6. 标准限值参照依据来源于客户提供的资料, 以客户要求执行。

5.2 无组织废气

检测点位	检测项目	检测结果								标准限值	评价
		2023.12.01				2023.12.02					
		第一次	第二次	第三次	第四次	第一次	第二次	第三次	第四次		
边界上风向 OA1	氨 (mg/m ³)	0.001	0.001	0.001	0.001	0.001	0.001	0.001	0.001	1	达标
	硫化氢 (mg/m ³)	0.001	0.001	0.001	0.001	0.001	0.001	0.001	0.001	0.006	达标
	臭气浓度 (无量纲)	1	1	1	1	1	1	1	1	2	达标
边界下风向 OA2	氨 (mg/m ³)	0.001	0.001	0.001	0.001	0.001	0.001	0.001	0.001	1	达标
	硫化氢 (mg/m ³)	0.001	0.001	0.001	0.001	0.001	0.001	0.001	0.001	0.006	达标
	臭气浓度 (无量纲)	1	1	1	1	1	1	1	1	2	达标
边界下风向 OA3	氨 (mg/m ³)	0.001	0.001	0.001	0.001	0.001	0.001	0.001	0.001	1	达标
	硫化氢 (mg/m ³)	0.001	0.001	0.001	0.001	0.001	0.001	0.001	0.001	0.006	达标
	臭气浓度 (无量纲)	1	1	1	1	1	1	1	1	2	达标
边界下风向 OA4	氨 (mg/m ³)	0.001	0.001	0.001	0.001	0.001	0.001	0.001	0.001	1	达标
	硫化氢 (mg/m ³)	0.001	0.001	0.001	0.001	0.001	0.001	0.001	0.001	0.006	达标
	臭气浓度 (无量纲)	1	1	1	1	1	1	1	1	2	达标
备注: 1. 样品外观良好; 2. 标准限值参照《恶臭污染物排放标准》(GB 14675-1993) 执行; 3. “—”表示无相应的检测结果; 4. 标准限值参照《恶臭污染物排放标准》(GB 14675-1993) 执行; 5. 当检测结果未检出时, 以“—”表示。											

5.3 噪声

检测点位	检测结果 【Leq dB (A)】				标准限值 【Leq dB (A)】		评价	
	2023.12.01		2023.12.02		昼间	夜间	昼间	夜间
	昼间	夜间	昼间	夜间				
东南边界外 1 米处 ▲1#	56	43	55	44	60	50	达标	达标
西北边界外 1 米处 ▲2#	58	46	58	47	60	50	达标	达标
备注：1.标准限值参照《社会生活环境噪声排放标准》（GB 22337-2008）表 1 社会生活噪声排放源边界环境噪声排放限值 边界外 2 类声环境功能区标准； 2.标准限值参照依据来源于客户提供的资料，若当地主管部门有特殊要求的，则按当地主管部门的要求执行； 3.该项目西南、东北面边界与商铺共用围墙，故此两边界不布设噪声检测点位。								

6 气象参数

样品类别	检测点位	时间	频次	气温 (℃)	气压 (kPa)	相对湿度 (%)	风向	风速 (m/s)	总云	低云	天气状况
废水	/	2023.12.01	第一次	16.2	102.46	58.3	/	/	/	/	阴
			第二次	16.9	102.39	57.6	/	/	/	/	阴
			第三次	18.4	102.23	56.1	/	/	/	/	阴
			第四次	19.1	102.16	55.4	/	/	/	/	阴
		2023.12.02	第一次	17.7	102.31	53.6	/	/	/	/	多云
			第二次	18.4	102.24	52.9	/	/	/	/	多云
			第三次	20.1	102.09	51.5	/	/	/	/	多云
			第四次	20.8	102.03	50.7	/	/	/	/	多云
无组织废气	边界上风向 ○A1	2023.12.01	第一次	16.2	102.46	58.3	西北	2.1	8	6	阴
			第二次	16.9	102.39	57.6	西北	2.1	8	6	阴
			第三次	18.4	102.23	56.1	西北	1.8	7	6	阴
			第四次	19.1	102.16	55.4	西北	1.8	7	6	阴
		2023.12.02	第一次	17.7	102.31	53.6	西北	1.7	5	4	多云
			第二次	18.4	102.24	52.9	西北	1.7	5	4	多云
			第三次	20.1	102.09	51.5	西北	1.8	5	3	多云
			第四次	20.8	102.03	50.7	西北	1.8	5	3	多云
	边界下风向 ○A2	2023.12.01	第一次	16.2	102.46	58.3	西北	2.1	8	6	阴
			第二次	16.9	102.39	57.6	西北	2.1	8	6	阴
			第三次	18.4	102.23	56.1	西北	1.8	7	6	阴
			第四次	19.1	102.16	55.4	西北	1.8	7	6	阴
		2023.12.02	第一次	17.7	102.31	53.6	西北	1.7	5	4	多云
			第二次	18.4	102.24	52.9	西北	1.7	5	4	多云
			第三次	20.1	102.09	51.5	西北	1.8	5	3	多云
			第四次	20.8	102.03	50.7	西北	1.8	5	3	多云

样品类别	检测点位	时间	频次	气温(℃)	气压(kPa)	相对湿度(%)	风向	风速(m/s)	总云	低云	天气状况
无组织废气	边界下风向 O A3	2023.12.01	第一次	16.2	102.46	58.3	西北	2.1	8	6	阴
			第二次	16.9	102.39	57.6	西北	2.1	8	6	阴
			第三次	18.4	102.23	56.1	西北	1.8	7	6	阴
			第四次	19.1	102.16	55.4	西北	1.8	7	6	阴
		2023.12.02	第一次	17.7	102.31	53.6	西北	1.7	5	4	多云
			第二次	18.4	102.24	52.9	西北	1.7	5	4	多云
			第三次	20.1	102.09	51.5	西北	1.8	5	3	多云
			第四次	20.8	102.03	50.7	西北	1.8	5	3	多云
	边界下风向 O A4	2023.12.01	第一次	16.2	102.46	58.3	西北	2.1	8	6	阴
			第二次	16.9	102.39	57.6	西北	2.1	8	6	阴
			第三次	18.4	102.23	56.1	西北	1.8	7	6	阴
			第四次	19.1	102.16	55.4	西北	1.8	7	6	阴
		2023.12.02	第一次	17.7	102.31	53.6	西北	1.7	5	4	多云
			第二次	18.4	102.24	52.9	西北	1.7	5	4	多云
			第三次	20.1	102.09	51.5	西北	1.8	5	3	多云
			第四次	20.8	102.03	50.7	西北	1.8	5	3	多云
噪声	/	2023.12.01	昼间	16.2	102.46	58.3	西北	2.1	/	/	阴
			夜间	14.1	102.87	66.7	西北	1.9	/	/	阴
	/	2023.12.02	昼间	17.7	102.31	53.6	西北	1.7	/	/	多云
			夜间	14.8	102.78	65.2	西北	1.8	/	/	多云

7 检测结论

7.1 废水

医疗废水处理采样口 ★W2 的 pH 值、SS、COD_{Cr}、BOD₅、LAS、粪大肠菌群的排放浓度均达到《医疗机构水污染物排放标准》(GB 18466-2005)表 2 综合医疗机构和其他医疗机构水污染物排放限值(日均值)预处理标准限值的要求。

生活污水排放口 ★W3 的 pH 值、SS、COD_{Cr}、BOD₅ 的排放浓度均达到广东省地方标准《水污染物排放限值》(DB 44/26-2001)表 4 第二类污染物最高允许排放浓度(第二时段)三级标准限值的要求。

7.2 无组织废气

臭气浓度的无组织排放量及氨、硫化氢的无组织排放浓度(即:边界下风向监控点浓度值)均达到《恶臭污染物排放标准》(GB 14554-1993)表 1 恶臭污染物厂界标准值二级新扩改建标准的要求。

7.3 噪声

东南边界外 1 米处 ▲1#、西北边界外 1 米处 ▲2#的昼间噪声值和夜间噪声值均达到《社会生活环境噪声排放标准》(GB 22337-2008)表 1 社会生活噪声排放源边界环境噪声排放限值 边界外 2 类声环境功能区标准的要求。

8 检测点位图



图 8.1 废水、无组织废气及噪声检测点位示意图
(★表示废水检测点位、○表示无组织废气检测点位、▲表示噪声检测点位)

9 现场采样相片



图 9.1 医疗废水处理前集水池 ★W1

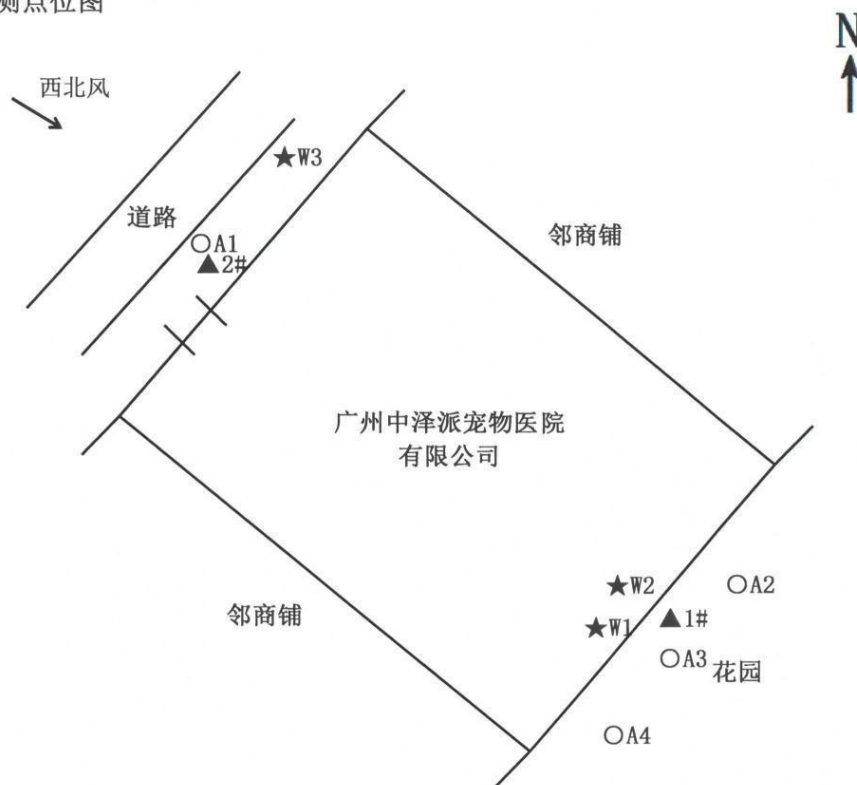

图 9.2 医疗废水处理后的采样口 ★W2

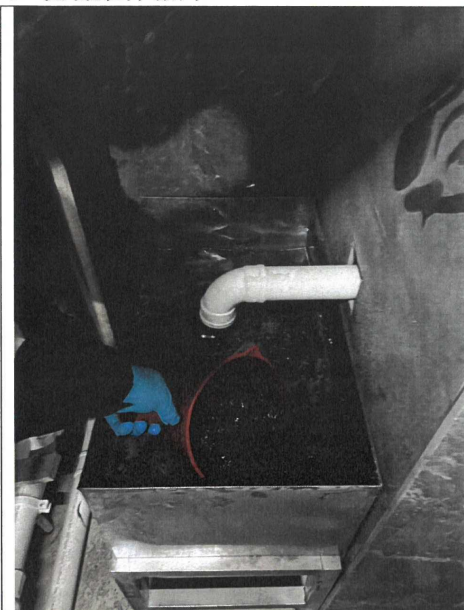

图 9.3 生活污水排放口 ★W3

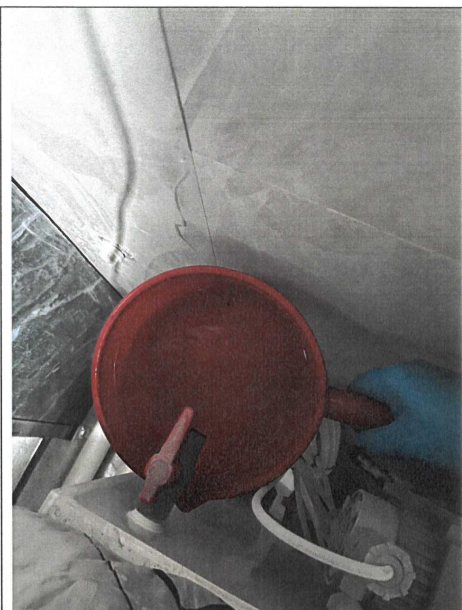

图 9.4 边界上风向 OA1

现场采样相片 (续)



图 9.5 边界下风向 ○A2



图 9.6 边界下风向 ○A3



图 9.7 边界下风向 ○A4

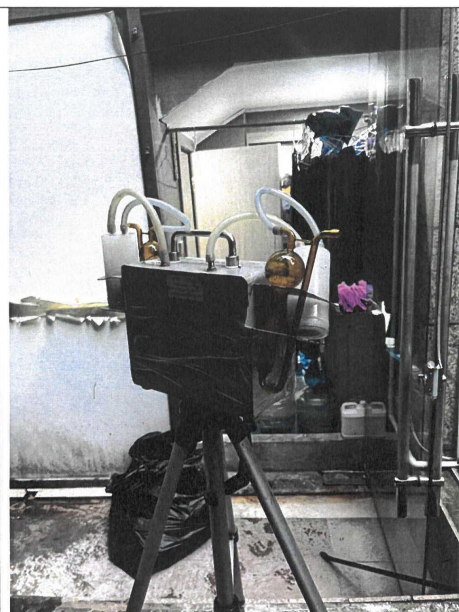

图 9.8 东南边界外 1 米处 ▲1#

现场采样相片 (续)

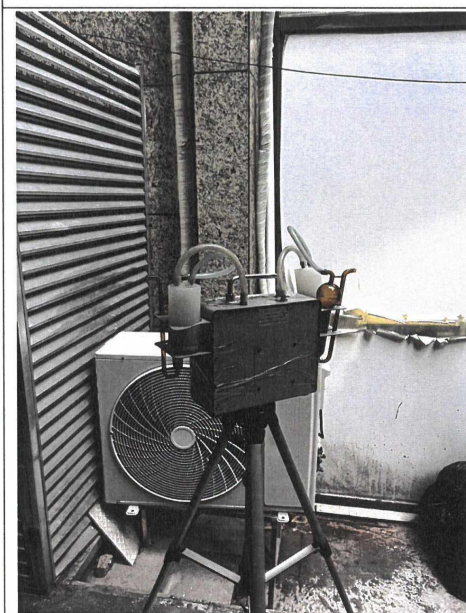

图 9.9 西北边界外 1 米处 ▲2#

10 人员持证上岗情况

11 质量保证和质量控制情况

11.1 气体采样仪器采样流量校准情况

时间	仪器名称	仪器型号	仪器编号	标准值 (L/min)	流量示值 (L/min)	相对误差 (%)	校准器名称	校准器型号	校准器 仪器编号
2023.12.01 (检测前)	便捷大气采样器	ZC-Q	HS-YQ-0146	1.0	0.9968	-0.3	电子皂膜流量计	ZM-103B	HS-YQ-0129
	便捷大气采样器	ZC-Q	HS-YQ-0147	1.0	0.9989	-0.1	电子皂膜流量计	ZM-103B	HS-YQ-0129
	便捷大气采样器	ZC-Q	HS-YQ-0148	1.0	0.9992	-0.1	电子皂膜流量计	ZM-103B	HS-YQ-0129
	便捷大气采样器	ZC-Q	HS-YQ-0150	1.0	0.9927	-0.7	电子皂膜流量计	ZM-103B	HS-YQ-0129
2023.12.01 (检测后)	便捷大气采样器	ZC-Q	HS-YQ-0146	1.0	0.9961	-0.4	电子皂膜流量计	ZM-103B	HS-YQ-0129
	便捷大气采样器	ZC-Q	HS-YQ-0147	1.0	0.9943	-0.6	电子皂膜流量计	ZM-103B	HS-YQ-0129
	便捷大气采样器	ZC-Q	HS-YQ-0148	1.0	0.9933	-0.7	电子皂膜流量计	ZM-103B	HS-YQ-0129
	便捷大气采样器	ZC-Q	HS-YQ-0150	1.0	0.9948	-0.5	电子皂膜流量计	ZM-103B	HS-YQ-0129
2023.12.02 (检测前)	便捷大气采样器	ZC-Q	HS-YQ-0146	1.0	0.9957	-0.4	电子皂膜流量计	ZM-103B	HS-YQ-0129
	便捷大气采样器	ZC-Q	HS-YQ-0147	1.0	0.9988	-0.1	电子皂膜流量计	ZM-103B	HS-YQ-0129
	便捷大气采样器	ZC-Q	HS-YQ-0148	1.0	0.9971	-0.3	电子皂膜流量计	ZM-103B	HS-YQ-0129
	便捷大气采样器	ZC-Q	HS-YQ-0150	1.0	0.9969	-0.3	电子皂膜流量计	ZM-103B	HS-YQ-0129
2023.12.02 (检测后)	便捷大气采样器	ZC-Q	HS-YQ-0146	1.0	0.9990	-0.1	电子皂膜流量计	ZM-103B	HS-YQ-0129
	便捷大气采样器	ZC-Q	HS-YQ-0147	1.0	0.9989	-0.1	电子皂膜流量计	ZM-103B	HS-YQ-0129
	便捷大气采样器	ZC-Q	HS-YQ-0148	1.0	0.9942	-0.6	电子皂膜流量计	ZM-103B	HS-YQ-0129
	便捷大气采样器	ZC-Q	HS-YQ-0150	1.0	0.9987	-0.1	电子皂膜流量计	ZM-103B	HS-YQ-0129

11.2 声级计校准情况

时间	仪器名称	仪器型号	仪器编号	昼间		夜间		声校准器型号	校准器仪器编号
				测量前校准值	测量后校准值	测量前校准值	测量后校准值		
2023.12.01	多功能声级计	AWA6228	HS-YQ-0113	93.7dB (A)	93.9dB (A)	93.7dB (A)	93.8dB (A)	AWA6022A	HS-YQ-0313
2023.12.02	多功能声级计	AWA6228	HS-YQ-0113	93.8dB (A)	93.7dB (A)	93.8dB (A)	93.8dB (A)	AWA6022A	HS-YQ-0313

11.3 现场水质分析仪器校准情况

时间	仪器名称	仪器型号	仪器编号	检测项目	标准溶液编号	校准情况					
						标准值(无量纲)	测定值(无量纲)			测定平均值(无量纲)	绝对误差(无量纲)
2023.12.01	pH/mV 计	SX711 型	HS-YQ-0292	pH值	HS-BZP-2022-0117-4	4.003	4.01	4.01	4.02	4.01	+0.007
					HS-BZP-2022-0118-4	6.864	6.87	6.86	6.86	6.86	-0.004
2023.12.02	pH/mV 计	SX711 型	HS-YQ-0292	pH值	HS-BZP-2022-0117-4	4.003	4.01	4.02	4.02	4.02	+0.017
					HS-BZP-2022-0118-4	6.864	6.87	6.87	6.86	6.87	+0.006

11.4 现场检测水质分析项目质控统计表

样品类别	检测项目	样品数量(个)	现场空白			现场平行			标准样品或质量控制样品			
			数量(个)	空白 1	空白 2	数量(个)	平行 1	平行 2	相对偏差	编号	分析结果	保证值范围
废水	pH值	12	2	6.8 无量纲	6.7 无量纲	2	7.1 无量纲	7.1 无量纲	0%	HS-BZP-2022-0116-3	9.21 无 量纲	9.19±0.05 无量纲
							7.1 无量纲	7.1 无量纲	0%			
备注			1、样品数量：不含空白样、平行样、加标样； 2、采样时间：2023.12.01； 3、“/”表示无相应的数据或信息。									

现场检测水质分析项目质控统计表(续)

样品类别	检测项目	样品数量(个)	现场空白			现场平行			标准样品或质量控制样品			
			数量(个)	空白 1	空白 2	数量(个)	平行 1	平行 2	相对偏差	编号	分析结果	保证值范围
废水	pH值	12	2	6.7 无量纲	6.8 无量纲	2	7.0 无量纲	7.0 无量纲	0%	HS-BZP-2022-0116-3	9.20 无量纲	9.19±0.05 无量纲
							7.2 无量纲	7.2 无量纲	0%			
备注			1、样品数量：不含空白样、平行样、加标样； 2、采样时间：2023.12.02； 3、“/”表示无相应的数据或信息。									

11.5 实验室检测分析项目质控统计表

样品类别	检测项目	样品数量(个)	室内空白			现场空白			现场平行				室内平行			
			数量(个)	空白1	空白2	数量(个)	空白1	空白2	数量(个)	平行1	平行2	相对偏差	数量(个)	平行1	平行2	相对偏差
废水	SS	12	/	/	/	2	0.0001 g	0.0003 g	/	/	/	/	/	/	/	/
	COD _{Cr}	12	2	25.54 mL	25.52 mL	2	25.64 mL	25.60 mL	2	76 mg/L 109 mg/L	80 mg/L 107 mg/L	2.6 % 0.9 %	2	78 mg/L 106 mg/L	86 mg/L 104 mg/L	4.9 % 1.0 %
	BOD ₅	12	2	0.38 mg/L	0.35 mg/L	2	0.40 mg/L	0.42 mg/L	/	/	/	/	2	68.9 mg/L 31.4 mg/L	68.1 mg/L 30.2 mg/L	0.6 % 1.9 %
	氨氮	12	2	0.023 Abs	0.022 Abs	2	0.023 Abs	0.025 Abs	2	1.74 mg/L 2.42 mg/L	1.70 mg/L 2.34 mg/L	1.2 % 1.7 %	2	20.7 mg/L 2.36 mg/L	20.3 mg/L 2.32 mg/L	1.0 % 0.9 %
	LAS	8	2	0.013 Abs	0.012 Abs	1	0.016 Abs	/	1	0.785 mg/L	0.777 mg/L	0.5 %	1	4.19 mg/L	4.09 mg/L	1.2 %
	总磷	8	2	0.005 Abs	0.005 Abs	1	0.008 Abs	/	1	2.51 mg/L	2.45 mg/L	1.2 %	1	6.41 mg/L	6.35 mg/L	0.5 %
	总余氯	8	2	0.016 Abs	0.016 Abs	1	0.016 Abs	/	1	2.39 mg/L	2.33 mg/L	1.3 %	1	0.04 mg/L	0.04 mg/L	0 %
	粪大肠菌群	8	2	空白：未产酸 产气现象：阴性 试验：呈阴性 反应：阳性 试验：呈阳性 反应	空白：未产酸 产气现象：阴性 试验：呈阴性 反应：阳性 试验：呈阳性 反应	1	/	/	/	/	/	/	/	/	/	/
	氨	16	2	0.024 Abs	0.026 Abs	2	0.026 Abs	0.025 Abs	/	/	/	/	/	/	/	/
	硫化氢	48	2	0.007 Abs	0.006 Abs	3	0.007 Abs 0.007 Abs	0.007 Abs	/	/	/	/	/	/	/	/
无组织废气																
备注	1、样品数量：不含空白样、平行样、加标样； 2、“/”表示无相应的数据或信息； 3、分光光度法填写空白吸光度，滴定法填写空白滴定量，重量法填写空白称重量，电位法填写空白电位值，气相法填写空白含量或浓度值，其他填写空白计算浓度（不得填写未检出或者 ND 或者“检出限+L”）； 4、采样时间：2023.12.01。															

实验室检测分析项目质控统计表 (续)

样品类别	检测项目	样品数量(个)	室内空白			现场空白			现场平行				室内平行			
			数量(个)	空白 1	空白 2	数量(个)	空白 1	空白 2	数量(个)	平行 1	平行 2	相对偏差	数量(个)	平行 1	平行 2	相对偏差
废水	SS	12	/	/	/	2	0.0004 g	0.0001 g	/	/	/	/	/	/	/	
	COD _{Cr}	12	2	25.47 mL	25.38 mL	2	25.52 mL	25.50 mL	2	85 mg/L	87 mg/L	1.2 %	2	79 mg/L	81 mg/L	1.2 %
										99 mg/L	97 mg/L	1.0 %		105 mg/L	103 mg/L	1.0 %
	BOD ₅	12	2	0.34 mg/L	0.33 mg/L	2	0.44 mg/L	0.46 mg/L	/	/	/	/	2	66.6 mg/L	70.4 mg/L	2.8 %
														29.9 mg/L	29.5 mg/L	0.7 %
	氨氮	12	2	0.021 Abs	0.021 Abs	2	0.024 Abs	0.024 Abs	2	1.79 mg/L	1.77 mg/L	0.6 %	2	20.2 mg/L	20.0 mg/L	0.5 %
	LAS	8	2	0.012 Abs	0.012 Abs	1	0.014 Abs	/	1	2.29 mg/L	2.23 mg/L	1.3 %		2.36 mg/L	2.32 mg/L	0.9 %
	总磷	8	2	0.005 Abs	0.005 Abs	1	0.008 Abs	/	1	0.755 mg/L	0.743 mg/L	0.8 %	1	4.26 mg/L	4.16 mg/L	1.2 %
总余氯	8	2	0.015 Abs	0.015 Abs	1	0.017 Abs	/	1	2.42 mg/L	2.36 mg/L	1.3 %	1	6.26 mg/L	6.22 mg/L	0.3 %	
粪大肠菌群	8	2	空白：未产酸 产气现象：阴性 性试验：呈阴性 性反应：阳性 试验：呈阳性	空白：未产酸 产气现象：阴性 性试验：呈阴性 性反应：阳性 试验：呈阳性	1	空白：未产酸 产气现象：阴性 性试验：呈阴性 性反应：阳性 试验：呈阳性	/	/	/	/	/	/	/	/	/	
无组织废气	氨	16	2	0.023 Abs	0.025 Abs	2	0.027 Abs	0.027 Abs	/	/	/	/	/	/	/	/
	硫化氢	48	2	0.005 Abs	0.005 Abs	3	0.006 Abs	0.006 Abs	/	/	/	/	/	/	/	/
备注		1、样品数量：不含空白样、平行样、加标样； 2、“/”表示无相应的数据或信息； 3、分光光度法填写空白吸光度，滴定法填写空白滴定量，重量法填写空白称重量，电位法填写空白电位值，气相法填写空白含量或浓度值，其他填写空白计算浓度（不得填写未检出或者 ND 或者“检出限+L”）； 4、采样时间：2023.12.02。														

实验室检测分析项目质控统计表 (续)

样品类别	检测项目	样品数量 (个)	标准样品或质量控制样品				加标回收率					
			数量 (个)	编号	分析结果	保证值范围	数量 (个)	加标前	加标量	加标后	回收率%	
废水	COD _{Cr}	12	2	HS-BZP-2022-0121-1	104 mg/L	101±6 mg/L	/	/	/	/	/	
				HS-BZP-2022-0121-1	102 mg/L	101±6 mg/L	/	/	/	/	/	
	BOD ₅	12	2	HS-BZP-2022-0123-3	111 mg/L	118±11 mg/L	/	/	/	/	/	
				HS-BZP-2022-0123-3	116 mg/L	118±11 mg/L	/	/	/	/	/	
	氨氮	12	2	HS-BZP-2023-0029-1	13.0 mg/L	12.4±0.9 mg/L	/	/	/	/	/	
				HS-BZP-2023-0029-1	12.6 mg/L	12.4±0.9 mg/L	/	/	/	/	/	
无组织废气	LAS	8	1	HS-BZP-2022-0147	10.4 mg/L	10.1±0.9 mg/L	/	/	/	/	/	
	总磷	8	1	HS-BZP-2022-0120-1	1.45 mg/L	1.41±0.07 mg/L	/	/	/	/	/	
				HS-BZP-2022-0015-2	0.936 mg/L	0.970±0.077 mg/L	/	/	/	/	/	
	氨	16	2	HS-BZP-2022-0015-2	0.985 mg/L	0.970±0.077 mg/L	/	/	/	/	/	
				HS-BZP-2022-0064-1	2.66 mg/L	2.70±0.25 mg/L	/	/	/	/	/	
	硫化氢	48	2	HS-BZP-2022-0064-1	2.62 mg/L	2.70±0.25 mg/L	/	/	/	/	/	
备注		1、样品数量：不含空白样、平行样、加标样； 2、“/”表示无相应的数据或信息； 3、采样时间：2023.12.01。										

实验室检测分析项目质控统计表 (续)

样品类别	检测项目	样品数量 (个)	标准样品或质量控制样品			加标回收率				
			数量 (个)	编号	分析结果	保证值 范围	数量 (个)	加标前 加标量	加标后 加标量	回收率%
废水	COD _{Cr}	12	2	HS-BZP-2022-0121-1	103 mg/L	101±6 mg/L	/	/	/	/
				HS-BZP-2022-0121-1	105 mg/L	101±6 mg/L	/	/	/	/
	BOD ₅	12	2	HS-BZP-2022-0123-3	119 mg/L	118±11 mg/L	/	/	/	/
				HS-BZP-2022-0123-3	116 mg/L	118±11 mg/L	/	/	/	/
	氨氮	12	2	HS-BZP-2023-0029-1	12.9 mg/L	12.4±0.9 mg/L	/	/	/	/
				HS-BZP-2023-0029-1	12.7 mg/L	12.4±0.9 mg/L	/	/	/	/
无组织废气	LAS	8	1	HS-BZP-2022-0147	10.8 mg/L	10.1±0.9 mg/L	/	/	/	/
	总磷	8	1	HS-BZP-2022-0120-1	1.40 mg/L	1.41±0.07 mg/L	/	/	/	/
				HS-BZP-2022-0015-2	0.968 mg/L	0.970±0.077 mg/L	/	/	/	/
	氨	16	2	HS-BZP-2022-0015-2	0.993 mg/L	0.970±0.077 mg/L	/	/	/	/
				HS-BZP-2022-0064-1	2.82 mg/L	2.70±0.25 mg/L	/	/	/	/
	硫化氢	48	2	HS-BZP-2022-0064-1	2.56 mg/L	2.70±0.25 mg/L	/	/	/	/
备注		1、样品数量: 不含空白样、平行样、加标样; 2、“/”表示无相应的数据或信息; 3、采样时间: 2023.12.02。								

报告结束