

项目编号: bw4p35

建设项目环境影响报告表

(污染影响类)

项目名称: 广州市大源包装材料有限公司建设项目
建设单位(盖章): 广州市大源包装材料有限公司
编制日期: 2025年10月

中华人民共和国生态环境部



CS 扫描全能王

3亿人都在用的扫描App

建设单位责任声明

我单位广州市大源包装材料有限公司（统一社会信用代码 91440111MABQH79MX0）郑重声明：

一、我单位对广州市大源包装材料有限公司建设项目环境影响报告表（项目编号：bw4p35，以下简称“报告表”）承担主体责任，并对报告表内容和结论负责。

二、在本项目环评编制过程中，我单位如实提供了该项目相关基础资料，加强组织管理，掌握环评工作进展，并已详细阅读和审核过报告表，确认报告表提出的污染防治、生态保护与环境风险防范措施，充分知悉、认可其内容和结论。

三、本项目符合生态环境法律法规、相关法定规划及管理政策要求，我单位将严格按照报告表及其批复文件确定的内容和规模建设，并在建设和运营过程严格落实报告表及其批复文件提出的防治污染、防止生态破坏的措施，落实环境环保投入和资金来源，确保相关污染物排放符合相关标准和总量控制要求。

四、本项目将按照《排污许可管理条例》、《固定污染源排污许可分类管理名录》有关规定，在启动生产设施或者发生实际排污之前申请取得排污许可证或者填报排污登记表。

五、本项目建设将严格执行配套建设的环境保护设施与主体工程同时设计、同时施工、同时投产使用的环境保护“三同时”制度，并按规定接受生态环境主管部门日常监督检查。在正式投产前，我单位将对配套建设的环境保护设施进行验收，编制验收报告，向社会公开验收结果。



编制单位责任声明

我单位利智华（广州）环境治理有限公司（统一社会信用代码 91440101MA5AK64T3P）郑重声明：

一、我单位符合《建设项目环境影响报告书（表）编制监督管理办法》第九条第一款规定，无该条第三款所列情形，不属于该条第二款所列单位。

二、我单位受广州市大源包装材料有限公司（建设单位）的委托，主持编制了广州市大源包装材料有限公司建设项目环境影响影响报告表（项目编号：bw4p35，以下简称“报告表”）。在编制过程中，坚持公正、科学、诚信的原则，遵守有关环境影响评价法律法规、标准和技术规范等规定。

三、在编制过程中，我单位建立和实施了覆盖本项目环境影响评价全过程的质量控制制度，落实了环境影响评价工作程序，并在现场踏勘、现状监测、数据资料收集、环境影响预测等环节以及环境影响报告表编制审核阶段形成了可追溯的质量管理机制。

四、我单位对报告表的内容和结论承担直接责任，并对报告表内容的真实性、客观性、全面性、规范性负责。



CS 扫描全能王

3亿人都在用的扫描App

打印编号: 1756778971000

编制单位和编制人员情况表

项目编号	bw4p35		
建设项目名称	广州市大源包装材料有限公司建设项目		
建设项目类别	26--053塑料制品业		
环境影响评价文件类型	报告表		
一、建设单位情况			
单位名称 (盖章)			
统一社会信用代码			
法定代表人 (签章)			
主要负责人 (签字)			
直接负责的主管人员 (签字)			
二、编制单位情况			
单位名称 (盖章)	利智华 (广州) 环境治理有限公司		
统一社会信用代码	91440101MA5AK64T3P		
三、编制人员情况			
1. 编制主持人			
姓名	职业资格证书管理号	信用编号	签字
	20230503544000000004	BH065070	
2. 主要编制人员			
姓名	主要编写内容	信用编号	签字
	建设项目基本情况、区域环境质量现状、环境保护目标及评价标准	BH043672	
	建设项目工程分析、主要环境影响和保护措施、环境保护措施监督检查清单、结论	BH065070	



环境影响评价工程师

Environmental Impact Assessment Engineer

本证书由中华人民共和国人力资源
和社会保障部、生态环境部批准颁发，
表明持证人通过国家统一组织的考试，
取得环境影响评价工程师职业资格。



中华人民共和国
人力资源和社会保障部



中华人民共和国
生态环境部

证件号码: 3

别:



广东省社会保险个人参保证明

该参保人在广东省参加社会保险情况如下：

姓名		证件号码			
参保险种情况					
参保起止时间		单位	参保险种		
			养老	工伤	失业
202310	-	202509	广州市:利智华(广州)环境治理有限公司		
截止		2025-09-08 10:01	, 该参保人累计月数合计		
			实际缴费24个月, 缓缴0个月	实际缴费24个月, 缓缴0个月	实际缴费24个月, 缓缴0个月

备注：
本《参保证明》标注的“缓缴”是指：《转发人力资源社会保障部办公厅 国家税务总局办公厅关于特困行业阶段性实施缓缴企业社会保险费政策的通知》（粤人社规〔2022〕11号）、《广东省人力资源和社会保障厅 广东省发展和改革委员会 广东省财政厅 国家税务总局广东省税务局关于实施扩大阶段性缓缴企业社会保险费政策实施范围等政策的通知》（粤人社规〔2022〕15号）等文件实施范围内的企业申请缓缴三项社保费单位缴费部分。

证明机构名称（证明专用章）

证明时间

2025-09-08 10:01



202509085313458466

广东省社会保险个人参保证明

该参保人在广州市参加社会保险情况如下：

姓名				证件号码			
参保险种情况							
参保起止时间		单位		参保险种			
				养老	工伤	失业	
202501	-	202509	广州市：利智华（广州）环境治理有限公司		9	9	9
截止		2025-09-08 09:58		该参保人累计月数合计 实际缴费9个月,缓缴0个月 实际缴费9个月,缓缴0个月 实际缴费9个月,缓缴0个月			

备注：

本《参保证明》标注的“缓缴”是指：《转发人力资源社会保障部办公厅 国家税务总局办公厅关于特困行业阶段性实施缓缴企业社会保险费政策的通知》（粤人社规〔2022〕11号）、《广东省人力资源和社会保障厅 广东省发展和改革委员会 广东省财政厅 国家税务总局广东省税务局关于实施扩大阶段性缓缴社会保险费政策实施范围等政策的通知》（粤人社规〔2022〕15号）等文件实施范围内的企业申请缓缴三项社保费单位缴费部分。

证明机构名称（证明专用章）

证明时间

2025-09-08 09:58



CS 扫描全能王

3亿人都在用的扫描App

质量控制记录表

项目名称	广州市大源包装材料有限公司建设项目			
文件类型	<input type="checkbox"/> 环境影响报告书 <input checked="" type="checkbox"/> 环境影响报告表		项目编号	bw4p35
编制主持人	张骏驰	主要编制人员	张骏驰、周绮琪	
初审（校核） 意见	意见： 1、完善工艺流程图，补充不合格品破碎工艺说明。 2、补充 TSP 监测数据。 3、核实南面噪声执行标准值。		修改内容： 1、已完善。 2、已补充。 3、已核实	
	审核人（签名）： 2025年8月6日			
审核意见	意见： 1、根据《广东省工业源挥发性有机物减排量核算方法（2023 年修订版）》核算收集效率。 2、核实项目定员，前后不一致。 3、核实水平衡数据。		修改内容： 1、已重新核算。 2、已核实。 3、已核实。	
	审核人（签名）： 日			
审定意见	意见： 无意见		修改内容：	
	审 2025 年 8 月 8 日			

目 录

一、建设项目基本情况	- 1 -
二、建设项目工程分析	- 18 -
三、区域环境质量现状、环境保护目标及评价标准	- 24 -
四、主要环境影响和保护措施	- 30 -
五、环境保护措施监督检查清单	- 50 -
六、结论	- 52 -
建设项目污染物排放量汇总表	- 53 -
附图 1 项目地理位置图	- 54 -
附图 2 项目四至卫星图	- 55 -
附图 3 项目四至实景图	- 56 -
附图 4 项目厂区总平面布置图	- 57 -
附图 5-1 项目周边环境敏感目标	- 58 -
附图 5-2 项目排气筒与周边敏感目标位置关系图	- 59 -
附图 6 流溪河中下游、白坭河及西航道段饮用水水源保护区主要拐点分布图	- 60 -
附图 7 项目与广州市环境空气质量功能区划图的关系	- 61 -
附图 8 广州市白云区声环境功能区划图	- 62 -
附图 9 广州市污水处理系统规划图	- 63 -
附图 10 广州市大气环境管控区图	- 64 -
附图 11 广州市生态环境管控区图	- 65 -
附图 12 广州市水环境管控区图	- 66 -
附图 13 广州市环境管控单元图	- 67 -
附图 14 项目与广东省环境管控单元图的位置关系图	- 68 -
附图 15 白云区国土空间规划图	- 69 -
附件 1 营业执照	- 70 -
附件 2 法人代表身份证	- 71 -
附件 3 噪声环境质量现状检测报告	- 72 -
附件 4 环境空气质量现状引用检测报告（TSP）	- 77 -
附件 5 排水咨询意见	- 83 -
附件 6 租赁合同	- 85 -
附件 7 广东省投资项目代码	- 89 -
附件 8 公示材料	- 90 -

一、建设项目基本情况

建设项目名称	广州市大源包装材料有限公司建设项目		
项目代码	2508-440111-17-01-944348		
建设单位联系人		联系方式	
建设地点	广州市白云区良田中路 132 号之二 101 室		
地理坐标	(东经: 113 度 22 分 45.638 秒, 北纬: 23 度 20 分 44.844 秒)		
国民经济行业类别	C2929 塑料零件及其他塑料制品制造	建设项目行业类别	二十六、橡胶和塑料制品业 53、塑料制品业 292-其他 (年用非溶剂型低 VOCs 含量涂料 10 吨以下的除外);
建设性质	<input checked="" type="checkbox"/> 新建 (迁建) <input type="checkbox"/> 改建 <input type="checkbox"/> 扩建 <input type="checkbox"/> 技术改造	建设项目申报情形	<input checked="" type="checkbox"/> 首次申报项目 <input type="checkbox"/> 不予批准后再次申报项目 <input type="checkbox"/> 超五年重新审核项目 <input type="checkbox"/> 重大变动重新报批项目
项目审批 (核准/备案) 部门 (选填)	/	项目审批 (核准/备案) 文号 (选填)	/
总投资 (万元)	100	环保投资 (万元)	10
环保投资占比 (%)	10	施工工期	2 个月
是否开工建设	<input checked="" type="checkbox"/> 否 <input type="checkbox"/> 是:	用地 (用海) 面积 (m²)	1100
专项评价设置情况	无		
规划情况	无		
规划环境影响评价情况	无		
规划及规划环境影响评价符合性分析	无		
其他符合性分析	<p>一、产业政策相符性分析</p> <p>根据国务院发布的《产业结构调整指导目录》(2024 年本), 项目不属于明文规定限制及淘汰类产业项目, 符合国家有关法律、法规和政策规定; 根据国家发展改革委、商务部、市场监管总局发布的《市场准入负面清单 (2025 年版) 》, 项目不属于市场准入负面清单中的禁止准入类项目。</p> <p>二、选址合理性分析</p> <p>(1) 与周边功能区划相符性分析</p>		

①根据《广东省人民政府关于广州市饮用水水源保护区区划规范优化方案的批复》（粤府函〔2020〕83号）和《广州市人民政府关于白云区饮用水水源保护区优化调整方案的批复》（穗府函〔2025〕103号），本项目与流溪河二级保护区的最近距离约为4.2km，不在流溪河饮用水源保护区相应的二级保护区水域边界线向两岸陆域纵深50m的陆域，项目选址与流溪河中下游、白坭河及西航道段饮用水水源保护区主要拐点分布图的关系详见附图6。

②根据《广州市环境空气功能区区划图》（详见附图7），项目所在区域为环境空气质量二类功能区，执行《环境空气质量标准》（GB3095-2012）及其修改单的二级标准。

③根据《广州市声环境功能区区划》（2024年修订版），项目所在区域为声环境2类区，南面距离穗深城际铁路约21米，因此项目北、东、西面执行《声环境质量标准》（GB3096-2008）2类标准，南面执行《工业企业厂界环境噪声排放标准》（GB12348-2008）4b类标准。项目声环境功能区划图详见附图8。

④项目的纳污水体为白沙坑，属于III类水体，执行《地表水环境质量标准》（GB3838-2002）III类标准。

因此，本项目选址不位于废水、废气等污染物禁排区域。在能做好环保治理措施，各项污染物均能达到相应的污染排放标准，对周围环境的影响能满足环境质量的的要求的前提下，则本项目的选址符合当地环保规划的要求。

（2）用地规划相符性分析

根据《广州市白云区国土空间总体规划（2021-2035）》（附图15），项目所在范围为城市开发边界，即属于建设用地，可开发为城市用地。因此，本项目所在地与其用地规划相符。

综上，本项目选址合理。

三、与相关法律法规相符性分析

（1）与《广州市流溪河流域保护条例》（2021年6月）相符性

根据《广州市流溪河流域保护条例》第三十五条：“在流溪河流域河道岸线功能分区、饮用水水源保护区从事建设活动的，应当符合河道岸线、饮用水水源保护、水污染防治等有关法律、法规和规划的要求。

流溪河干流河道岸线和岸线两侧各五千米范围内、支流河道岸线和岸线两侧各一千

米范围内非饮用水水源保护区的区域，禁止新建、扩建下列设施、项目：

（一）危险化学品的贮存、输送设施和垃圾填埋、焚烧项目，但经法定程序批准的国家与省重点基础设施除外；

（二）畜禽养殖项目；

（三）高尔夫球场、人工滑雪场等严重污染水环境的旅游项目；

（四）造纸、制革、印染、染料、含磷洗涤用品、炼焦、炼硫、炼砷、炼汞、炼铅锌、炼油、电镀、酿造、农药、石棉、水泥、玻璃、火电以及其他严重污染水环境的工业项目；

（五）市人民政府确定的严重污染水环境的其他设施、项目。

改建前款规定的设施、项目的，不得增加排污量。

本条例实施前已合法建成的本条第二款规定的设施、项目，不符合功能区规划的，由所在区人民政府在本条例实施之日起三年内组织搬迁，并依法给予补偿；未按要求搬迁的，依法予以关闭。

本条例实施前已建成的本条第二款规定的设施、项目，污染物排放不符合环境保护标准或者未办理合法手续的，依照《中华人民共和国水污染防治法》《广州市违法建设查处条例》等法律、法规的规定处理。”

本项目与流溪河干流距离约为 4.2km，本项目属于 C2929 塑料零件及其他塑料制品制造，不属于以上禁止类别项目。项目营运期间使用的原辅材料均不属于剧毒物质、危险化学品，不涉及剧毒物质、危险化学品的贮存，不属于严重污染水环境的工业项目。因此，本项目与《广州市流溪河流域保护条例》（2021 年 6 月）相符。

（2）与《广州市发展改革委关于公布实施广州市流溪河流域产业绿色发展规划的通知》（穗发改〔2018〕784 号）的相符性分析

《广州市流溪河流域产业绿色发展规划》（2016-2025 年）中指出：流溪河流域产业发展必须以绿色发展理念为指引，坚持生态环保优先，统筹兼顾生态环保与产业发展作为基本方针，贯穿到产业发展的各个环节。围绕保护和改善生态环境，从生产、装备、工艺等方面控制排污、排废；以建设生态环境建设和改善长效机制为导向，推动产业转型升级，加快产业绿色化、高端化、集约化发展，形成推动流域环境保护与产业建设互动互促、有机融合的发展机制。结合流域实际，根据国家、广东省和市有关政策、规划，提出鼓励、限制、禁止发展的产业产品目录。

《广州市流溪河流域产业绿色发展规划》“橡胶、塑料制造业”限制类为：（1）大型合成橡胶（2）普通橡胶软管、板、带制造（3）轿车子午线轮胎（4）日用塑料制品及不粘胶制品。禁止类为：（1）斜交轮胎和力车胎制造、软边结构自行车胎制造、以天然棉帘子布为骨架的轮胎制造、轮胎（自行车胎、摩托车胎等）手工刻花硫化模具制造（2）常规法再生胶，橡胶塑解剂五氯硫酚、橡胶促进剂二硫化四甲基秋兰姆（TMTD）生产装置，以棉帘线为骨架材料的普通输送带和以尼龙帘线为骨架材料的普通 V 带，橡胶硫化促进剂 N-氧联二-2-苯并噻唑次磺酰胺（NOBS）和橡胶防老剂 D 生产装置（3）常规法再生胶，橡胶塑解剂五氯硫酚、橡胶促进剂二硫化四甲基秋兰姆（TMTD）生产装置，以棉帘线为骨架材料的普通输送带和以尼龙帘线为骨架材料的普通 V 带，橡胶硫化促进剂 N-氧联二-2-苯并噻唑次磺酰胺（NOBS）和橡胶防老剂 D 生产装置，3 亿只/年以下天然胶乳安全套（4）新建聚氯乙烯生产项目（5）新建以含氢氯氟烃（HCFCs）为发泡剂的聚氨酯泡沫塑料生产线、连续挤出聚苯乙烯泡沫塑料（XPS）生产线，塑料袋和塑料购物袋生产，聚氯乙烯普通人造革，聚氯乙烯（PVC）食品保鲜包装膜，双层双框各类门窗及单腔结构型的塑料门窗。

本项目主要从事汽车内饰塑料配件的生产，属于 C2929 塑料零件及其他塑料制品制造，不属于“广州市流溪河流域鼓励、限制、禁止发展的产业、产品目录”中明文规定的限制和禁止发展的产业。因此，本项目建设与《广州市流溪河流域产业绿色发展规划》（2016-2025 年）相符。

（3）与《广州市城市环境总体规划（2022—2035 年）》相符性分析

（1）与广州市生态环境管控区的相符性分析

根据《广州市城市环境总体规划（2022—2035 年）》，落实管控区管制要求。管控区内生态保护红线以外区域实施有条件开发，严格控制新建各类工业企业或扩大现有工业开发的规模和面积，避免集中连片城镇开发建设，控制围垦、采收、堤岸工程、景点建设等对河流、湖库、岛屿滨岸自然湿地的破坏，加强地质遗迹保护。区内建设大规模废水排放项目、排放含有毒有害物质的废水项目严格开展环境影响评价，工业废水未经许可不得向该区域排放。”

本项目选址不在生态环境管控区内，详见附图 11。因此，本项目符合《广州市城市环境总体规划》（2022—2035 年）中生态环境空间管控区的相关要求。

（2）与广州市大气环境管控区的相符性分析

大气污染物重点控排区，包括广州市工业产业区块一级控制线、省级及以上工业园区，以及大气环境重点排污单位。重点控排区根据产业区块主导产业，以及园区、排污单位产业性质和污染排放特征实施重点监管与减排。大气污染物重点控排区与工业产业区块一级控制线、省级及以上工业园区、大气环境重点排污单位等保持动态衔接。

大气污染物增量严控区，包括空气传输上风向，以及大气污染物易聚集的区域。增量严控区内控制钢铁、建材、焦化、有色、石化、化工等项目的大气污染物排放量；落实涉挥发性有机物项目全过程治理，推进低挥发性有机物含量原辅材料替代，全面加强挥发性有机物无组织排放控制。

根据《广州市城市环境总体规划》（2022—2035 年）中的广州市大气环境管控区图，本项目与广州市大气环境管控区的位置详见附图 9。本项目的选址不属于大气污染物重点控排区、大气污染物增量严控区，因此，本项目符合《广州市城市环境总体规划》（2022—2035 年）中大气环境空间管控要求。

（3）与广州市水环境管控区的相符性分析

重要水源涵养管控区，主要包括流溪河、玉溪水、牛栏河、莲麻河、增江、派潭河等上游河段两侧，以及联安水库、百花林水库、白洞水库等主要承担水源涵养功能的区域。加强水源涵养林建设，禁止破坏水源林、护岸林和与水源涵养相关植被等损害水源涵养能力的活动，强化生态系统修复。新建排放废水项目严格落实环境影响评价要求，现有工业废水排放须达到国家规定的标准；达不到标准的工业企业，须限期治理或搬迁。

涉水生物多样性保护管控区，主要包括流溪河光倒刺鲃国家级水产种质资源保护区、增江光倒刺鲃大刺鲃国家级水产种质资源保护区，花都湖和海珠湿地等湿地公园，鸭洞河、达溪水等河流，牛路水库、黄龙带水库等水库，通天蜡烛、良口等森林自然公园，以及南部沿海滩涂、红树林等区域。切实保护涉水野生生物及其栖息环境，严格限制新设排污口，加强温排水总量控制，关闭直接影响珍稀水生生物保护的排污口，严格控制网箱养殖活动。温泉地热资源丰富的地区要进行合理开发。对可能存在水环境污染的文化旅游开发项目，按要求开展环境影响评价，加强事中事后监管。

水污染治理及风险防范重点区，包括劣 V 类的河涌汇水区、工业产业区块一级控制线和省级及以上工业园区。水污染治理及风险防范重点区与工业产业区块一级控制线、省级及以上工业园区等保持动态衔接。工业产业区块一级控制线和省级及以上工业园区严格落实生态环境分区管控及环境影响评价要求，严格主要水污染物排污总量控制。全

面推进污水处理设施建设和污水管网排查整治，确保工业企业废水稳定达标排放。调整优化不同行业废水分质分类处理，加强第一类污染物、持久性有机污染物等水污染物污染控制，强化环境风险防范。

根据《广州市城市环境总体规划》（2022—2035 年）中的广州市水环境管控区图，本项目与广州市水环境管控区的位置详见附图 12。本项目与流溪河二级保护区最近距离为 4.2km，选址不属于重要水源涵养管控区、涉水生物多样性保护管控区、水污染治理及风险防范重点区。因此，本项目符合《广州市城市环境总体规划》（2022—2035 年）中水环境管控要求。

（4）与广州市生态保护红线规划的相符性分析

生态保护红线内实施强制性严格保护。生态保护红线内自然保护地核心保护区原则上禁止人为活动；自然保护地核心保护区外，严格禁止开发性、生产性建设活动，严格执行国家和省生态保护红线管控政策要求，遵从国家、省相关监督管理规定。

根据《广州市城市环境总体规划（2022—2035 年）》本项目的建设内容选址不在生态保护红线区，详见附图 11。因此，本项目符合《广州市城市环境总体规划》（2022—2035 年）中生态保护红线要求。

综上，本项目的建设符合《广州市城市环境总体规划（2022—2035 年）》的相关规定。

（4）与《广东省人民政府关于印发广东省“三线一单”生态环境分区管控方案的通知》（粤府[2020]71号）的相符性分析

根据《广东省人民政府关于印发广东省“三线一单”生态环境分区管控方案的通知》（粤府〔2020〕71 号），环境管控单元分为优先保护、重点管控和一般管控单元，本项目属于重点管控单元。

本项目与“三线一单”的相符性分析详见表 1-1~表 1-3。

表 1-1 本项目与“三线一单”相符性分析一览表

三线一单	相符性	是否符合
生态保护红线	本项目位于广州市白云区良田中路 132 号之二 101 室，项目用地为建设用地，不在生态保护红线和生态环境空间管控区内，且不在当地饮用水水源区、风景区、自然保护区等生态保护区内，符合生态保护红线要求。	符合
资源利用上线	本项目所需资源主要为土地资源、水资源等，根据《广州市白云区国土空间总体规划（2021-2035）》（附图 10），项目所在范围为城市开发边界，即属于建设用地，可开发为城市用地。项目用水由市政供水管网供给，项目用电由市政电网统一供给，无备用发电机组。不会给资源利用带来明显的压力。	符合

	环境质量底线	<p>①根据环境质量现状监测数据,项目所在区域地表水流溪河中游 2024 年水环境质量状况为优良,符合现行的III类水质管理目标要求。项目产生的废水主要为员工生活污水、间接冷却循环废水。间接冷却循环废水主要成分为可溶性盐类,较为干净,可直接进入市政污水管网,生活污水经三级化粪池预处理后经市政污水管网汇入竹料污水处理厂进行深度处理,最终排至流溪河,对纳污水体环境影响较小。</p> <p>②项目所在区域属于环境空气二类区,《2024 年广州市生态环境状况公报》中白云区为达标区域。</p> <p>③项目所在区域为 2 类声环境功能区,本项目采取有效措施治理噪声污染,确保项目北、东、西边界噪声满足《工业企业厂界环境噪声排放标准》(GB12348-2008)中的 2 类标准[昼间≤60dB (A)],南边界噪声满足《工业企业厂界环境噪声排放标准》(GB12348-2008)中的 4b 类标准[昼间≤70dB (A)]。</p>	符合
	生态环境准入清单	<p>本项目主要产污为废水、废气、噪声和固废,废水、废气和噪声经处理后均能实现达标排放,固废经有效的分类收集、处置,对周围环境影响较小,故项目可与周围环境相容,且项目符合广州市环境管控单元准入清单(2024 年修订)。</p>	符合
表 1-2 与“一核一带一区”珠三角地区的总体要求相符性分析一览表			
珠三角地区管控要求		本项目情况	是否符合
区域布局管控要求	<p>禁止新建、扩建燃煤燃油火电机组和企业自备电站,推进现有服役期满及落后老旧的燃煤火电机组有序退出;原则上不再新建燃煤锅炉,逐步淘汰生物质锅炉、集中供热管网覆盖区域内的分散供热锅炉,逐步推动高污染燃料禁燃区全覆盖;禁止新建、扩建水泥、平板玻璃、化学制浆、生皮制革以及国家规划外的钢铁、原油加工等项目。推广应用低挥发性有机物原辅材料,严格限制新建生产和使用高挥发性有机物原辅材料的项目,鼓励建设挥发性有机物共性工厂。除金、银等贵金属,地热、矿泉水,以及建筑用石矿可适度开发外,限制其他矿种开采。</p>	<p>项目属于 C2929 塑料零件及其他塑料制品制造,不涉及上述禁止类项目,且项目使用原辅材料不属于高挥发性有机物材料</p>	符合
能源资源利用要求	<p>推进工业节水减排,重点在高耗水行业开展节水改造,提高工业用水效率。加强江河湖库水量调度,保障生态流量。盘活存量建设用地,控制新增建设用地规模。</p>	<p>本项目不属于高耗能项目</p>	符合
污染物排放管控要求	<p>在可核查、可监管的基础上,新建项目原则上实施氮氧化物等量替代,挥发性有机物两倍削减量替代。以臭氧生成潜势较大的行业企业为重点,推进挥发性有机物源头替代,全面加强无组织排放控制,深入实施精细化治理。现有每小时 35 蒸吨及以上的燃煤锅炉加快实施超低排放治理,每小时 35 蒸吨以下的燃煤锅炉加快完成清洁能源改造。实行水污染物排放的行业标杆管理,严格执行茅洲河、淡水河、石马河、汾江河等重点流域水污染物排放标准。重点水污染物未达到环境质量改善目标的区域内,新建、改建、扩建项目实施减量替代。大力推进固体废物源头减量化、资源化利用和无害化处置,稳步推进“无废城市”试点建设。</p>	<p>本项目实施挥发性有机物两倍削减量替代。全面加强无组织排放控制。本项目不涉及燃煤锅炉。</p> <p>间接冷却循环废水主要成分为可溶性盐类,较为干净,可直接进入市政污水管网,生活污水经三级化粪池预处理后,经市政污水管网汇入竹料污水处理厂进行深度处理,最终排至流溪河。固体废物委托相关单位进行处置,无固体废物的排放。</p>	符合

	环境 风险 防控 要求	逐步构建城市多水源联网供水格局，建立完善突发环境事件应急管理体系。加强惠州大亚湾石化区、广州石化、珠海高栏港、珠西新材料集聚区等石化、化工重点园区环境风险防控，建立完善污染源在线监控系统，开展有毒有害气体监测，落实环境风险应急预案。提升危险废物监管能力，利用信息化手段，推进全过程跟踪管理；健全危险废物收集体系，推进危险废物利用处置能力结构优化。	项目不在石化、化工等重点园区。	符合
	表 1-3 环境管控单元详细要求			
	保护和管控分区或相关要求（节选）		项目情况	是否 符合
	优先 保护 单元	生态优先保护区：生态保护红线、一般生态空间	项目不在生态优先保护区内	符合
		水环境优先保护区：饮用水水源一级保护区、二级保护区、准保护区	项目不在饮用水水源保护区内，不属于水环境优先保护区	符合
		大气环境优先保护区（环境空气质量一类功能区）	项目属于空气质量二类功能区，不属于大气环境优先保护区	符合
	重点 管控 单元	省级以上工业园区重点管控单元。依法开展园区规划环评，严格落实规划环评管理要求，开展环境质量跟踪监测，发布环境管理状况公告，制定并实施园区突发环境事件应急预案，定期开展环境安全隐患排查，提升风险防控及应急处理能力。周边 1 公里范围内涉及生态保护红线、自然保护区、饮用水水源地等生态环境敏感区域的园区，应优化产业布局，控制开发强度，优先引进无污染或轻污染的产业和项目，防止侵占生态空间。纳污水体水质超标的园区，应实施污水深度处理，新建、改建、扩建项目应实行重点污染物排放等量或减量替代。造纸、电镀、印染、鞣革等专业园区或基地应不断提升工艺水平，提高水回用率，逐步削减污染物排放总量；石化园区加快绿色智能升级改造，强化环保投入和管理，构建高效、清洁、低碳、循环的绿色制造体系。	项目不属于省级以上工业园区重点管控单元	符合
		水环境质量超标类重点管控单元。严格控制耗水量大、污染物排放强度高的行业发展，新建、改建、扩建项目实施重点水污染物减量替代。以城镇生活污染为主的单元，加快推进城镇生活污水有效收集处理，重点完善污水处理设施配套管网建设，加快实施雨污分流改造，推动提升污水处理设施进水水量和浓度，充分发挥污水处理设施治污效能。	项目不属于耗水量大和污染物排放强度高的行业。项目用水主要为员工生活用水、间接冷却循环废水。间接冷却循环废水主要成分为可溶性盐类，较为干净，可直接进入市政污水管网，生活污水经三级化粪池预处理后经市政污水管网汇入竹料污水处理厂进行深度处理，最终排至流溪河。	符合
		大气环境受体敏感类重点管控单元。严格限制新建钢铁、燃煤燃油火电、石化、储油库等项目，产生和排放有毒有害大气污染物项目，以及使用溶剂型油墨、涂料、清洗剂、胶黏剂等高挥发性有机物原辅材料的项目；鼓励现有该类项目逐步搬迁退出。	项目不属于严格限制类项目，不产生和排放有毒有害大气污染物项目，不涉及高挥发性有机物原辅材料的使用。	符合

一般 管 控 单 元	执行区域生态环境保护的基本要求。根据资源环境承载能力，引导产业科学布局，合理控制开发强度，维护生态环境功能稳定。	项目执行区域生态环境保护的基本要求	符合
<p>(5) 与《广州市生态环境局关于印发广州市环境管控单元准入清单（2024 年修订）的通知》（穗环〔2024〕139 号）相符性分析</p> <p>根据广州市环境管控单元准入清单（2024 年修订）和广州市环境管控单元图（附图 14）。本项目位于“白云区钟落潭良田村重点管控单元”，本项目与该区域管控要求相符性如下。</p>			
表 1-4 管控要求相符一览表			
管 控 维 度	管 控 要 求	本 项 目 情 况	符 合 性
区域 布局 管 控	<p>1-1.【产业/禁止类】单元内处于流溪河干流河道岸线和岸线两侧各五千米范围内，支流河道岸线和岸线两侧各一千米范围内，应严格按照《广州市流溪河流域保护条例》进行项目准入。</p> <p>1-2.【产业/限制类】现有不符合产业规划、主导产业、效益低、能耗高、产业附加值较低的产业和落后生产能力逐步退出或关停。</p> <p>1-3.【水/禁止类】流溪河李溪段饮用水水源准保护区内禁止新建、扩建对水体污染严重的建设项目。</p> <p>1-4.【大气/鼓励引导类】大气环境高排放重点管控区内，应强化达标监管，引导工业项目落地集聚发展，有序推进区域内行业企业提标改造。</p> <p>1-5.【大气/限制类】大气环境布局敏感重点管控区内，应严格限制新建使用高挥发性有机物原辅材料项目，大力推进低 VOCs 含量原辅材料替代，全面加强无组织排放控制，实施 VOCs 重点企业分级管控。</p> <p>1-6.【土壤/禁止类】禁止在居民区和学校、医院、疗养院、养老院等单位周边新建、改建、扩建可能造成土壤污染的建设项目。</p> <p>1-7.【其他/禁止类】严格落实单元内广东生活环境无害化处理中心环境影响评价文件及批复的相关防护距离，在此范围内不得规划建设居民住宅、学校、医院等环境敏感建筑。</p> <p>1-8.【其他/禁止类】严格落实单元内广州市废弃物处置中心环境影响评价文件及批复的相关防护距离，在此范围内不得规划建设居民住宅、学校、医院等环境敏感建筑。</p>	<p>①本项目位于流溪河支流河道岸线和岸线两侧各一千米范围内，本项目属于 C2929 塑料零件及其他塑料制品制造，不属于《广州市流溪河流域保护条例》禁止类别项目。</p> <p>②本项目属于《国民经济行业分类》（GB/T 4754-2017）中“C2929 塑料零件及其他塑料制品制造”，不属于不符合产业规划、主导产业、效益低、能耗高、产业附加值较低的产业和落后生产能力；也不属于《广州市流溪河流域保护条例》内禁止行业。</p> <p>③本项目不在流溪河李溪段饮用水水源准保护区内。</p> <p>④项目不在大气环境高排放重点管控区内。</p> <p>⑤项目在大气环境布局敏感重点管控区内，项目为塑料制品业，不属于使用溶剂型油墨、涂料、清洗剂、胶黏剂等高挥发性有机物原辅材料项目。</p> <p>⑥项目不涉及有毒有害和重金属化学品，车间及厂区地面已全面硬化，不具备风险物质泄漏的土壤污染传播途径。</p> <p>⑦~⑧项目不属于生活环境无害化处理中心和废弃物处置中心。</p>	符合
能源 资源 利用	<p>2-1.【其他/综合类】有行业清洁生产标准的新引进项目清洁生产水平须达到本行业先进水平。</p> <p>2-2.【岸线/综合类】严格水域岸线用途管制，土</p>	<p>①项目行业暂无相关的清洁生产标准。</p> <p>②项目不在水域岸线管制范围</p>	符合

		地开发利用应按照国家有关法律法规和技术标准要求，留足河道、湖泊的管理和保护范围，非法挤占的应限期退出。	内，不涉及非法挤占。	
污染物排放管控		<p>3-1.【水/综合类】工业企业应按照国家有关规定对工业污水进行预处理，相关标准规定的第一类污染物及其他有毒有害污染物，应在车间或车间处理设施排放口处理达标，企业废水排入城市污水处理设施的，必须对废水进行预处理达到城市污水处理设施接管要求。</p> <p>3-2.【水/综合类】完善竹料污水处理系统污水管网建设，加强竹料污水处理厂运营监管，保证污水厂出水稳定达标排放，加强污水处理设施和管线维护检修，提高城镇生活污水集中收集处理率，城镇新区和旧村旧城改造建设均实行雨污分流。</p> <p>3-3.【水/限制类】水环境工业污染重点管控区内，新建、改建、扩建项目重点水污染物实施区域减量替代。</p> <p>3-4.【大气/综合类】大气环境敏感点周边企业加强管控工业无组织废气排放，防止废气扰民。</p>	<p>①~②项目不排放第一类污染物及其他有毒有害污染物，厂区内实行雨污分流，生活污水经三级化粪池预处理后和间接冷却水外排水一起经市政污水管网排入竹料污水处理厂，污染物均可达到竹料污水处理厂的进水接管标准。</p> <p>③项目在水环境工业污染重点管控区内，项目生活污水和间接冷却水外排水一起经市政污水管网排入竹料污水处理厂，其总量将从竹料污水处理厂处理总量中调配，不单独分配总量控制指标。</p> <p>④项目按《挥发性有机物无组织排放控制标准》相关要求加强无组织废气排放管控，防止废气扰民。</p>	符合
环境风险防控		<p>4-1.【风险/综合类】单元内广东生活环境无害化处理中心、广州市废弃物处置中心应加强环境风险防范和应急工作，制定完善的环境风险应急预案，落实各项环境风险防范和应急措施，提高环境事故应急处理能力，保障环境安全。</p> <p>4-2.【土壤/综合类】建设用地污染风险管控区内企业应加强用地土壤和地下水环境保护监督管理，防治用地土壤和地下水污染。</p>	<p>①项目不属于广东生活环境无害化处理中心、广州市废弃物处置中心；项目需根据本评价要求落实有效的事故风险防范和应急措施。</p> <p>②项目采取相关源头控制和过程防控措施，进行分区防控防渗，防治用地土壤和地下水污染。</p>	符合

(6) 与《挥发性有机物无组织排放控制标准》（GB37822-2019）的相符性分析

VOCs 物料是指 VOCs 质量占比大于等于 10% 的物料以及有机聚合物材料。项目生产过程中 VOCs 无组织排放控制措施与相关要求的相符性详见表 1-5。

表 1-5 VOCs 无组织排放控制要求相符性分析一览表

项目	控制环节	控制要求	项目控制措施	相符性
物料储存	物料储存	<p>1、VOCs 物料应储存于密闭的容器、包装袋、储罐、储库、料仓中；</p> <p>2、盛装 VOCs 物料的容器或包装袋应存放于室内、或存放于设置有雨棚、遮阳和防渗设施的专用场地。盛装 VOCs 物料的容器或包装袋在非取用状态时应加盖、封口，保持密闭；</p> <p>3、VOCs 物料储罐应密封良好；</p> <p>4、VOCs 物料储库、料仓应满足 3.6 条对密闭空间的要求</p>	本项目原辅材料采用密闭包装桶储存，均存放于室内，在非取用状态时均封口密闭	符合
转移输送	基本要求	液态 VOCs 物料应采用管道密闭输送。采用非管道输送方式转移液态 VOCs 物料时，应采用密闭容器、罐车	本项目原料经密闭容器转移	符合

				输送	
	工艺过程 VOCs 无组织排 放	含 VOCs 产品的 使用过 程	1、调配、涂装、印刷、粘结、印染、干燥、清洗等过程中使用 VOCs 含量大于等于 10% 的产品，其使用过程应采用密闭设备或在密闭空间内操作，或采取局部气体收集措施；废气应排至 VOCs 废气收集处理系统； 2、有机聚合物产品用于制品生产的过程，在（混合/混炼、塑炼/塑化/熔化、加工成型（挤出、注射、压制、压延、发泡、纺丝等）等作业中应采用密闭设备或在密闭空间内操作，或采取局部气体收集措施；废气应排至 VOCs 废气收集处理系统	本项目使用的原辅材料挥发性较低，VOCs 质量占地远远低于 10% 的 VOCs 产品。产生的有机废气经二级活性炭吸附装置处理后，引至 18 米高空排放	符合
		其他 要求	1、通风生产设备、操作工位、车间厂房等应在符合安全生产、职业卫生相关规定的前提下，根据行业作业规程与标准、工业建筑及洁净厂房通风设计规范等的要求，采用合理的通风量； 2、工艺过程产生的含 VOCs 废料（渣、液）应按要求进行储存、转移和输送。盛装过 VOCs 物料的废包装容器应加盖密闭	项目根据相关规范设置通排风系统	符合
	VOCs 无组织废 气收集处 理系统	基本 要求	VOCs 废气收集处理系统与生产工艺设备同步运行。VOCs 废气收集处理系统发生故障或检修时，对应的生产工艺设备应停止运行，待检修完毕后同步投入使用；生产工艺设备不能停止运行或不能及时停止运行的，应设置废气应急处理设施或采取其他替代措施	项目 VOCs 废气收集处理系统与生产工艺设备同步运行	符合
		VOCs 排放控 制要求	1、收集的废气中 NMHC 初始排放速率 $\geq 3\text{kg/h}$ 时，应配置 VOCs 处理设施，处理效率不应低于 80%；对于重点地区，收集的废气中 NMHC 初始排放速率 $\geq 2\text{kg/h}$ 时，应配置 VOCs 处理设施，处理效率不应低于 80%；采用的原辅材料符合国家有关低 VOCs 含量产品规定的除外；2、排气筒高度不低于 15m（因安全考虑或有特殊工艺要求的除外），具体高度以及与周围建筑物的相对高度关系应根据环境影响评价文件确定；3、当执行不同排放控制要求的废气合并排气筒排放时，应在废气混合前进行监测，并执行相应的排放控制要求；若可选择的监控位置只能对混合后的废气进行检测，则应按各排放控制要求中最严格规定执行	项目非甲烷总烃初始排放速率 $< 2\text{kg/h}$ 。产生的有机废气经二级活性炭吸附装置处理后，引至 18 米高空排放	符合
		记录 要求	企业应建立台账，记录废气收集系统、VOCs 处理设施的主要运行和维护信息，如运行时 间、废气处理量、操作温度、停留时间、吸附剂再生/更换周期和更换量、催化剂更换周期和更换量、吸附液 pH 值等关键运行参数。台账保存期限不少于 3 年	本评价要求建设单位建立台账记录相关信息，且台账保存期限不少于 3 年	符合
	污染物监测要求		1、企业应按照有关法律、《环境监测管理办法》和 HJ819 等规定，建立企业监测制度，制定企业监测方案，对污染物排放状况及其周边环境质量的影响开展自行监测，保存原始监测记录，并公布监测结果； 2、企业边界及周边 VOCs 监测按 HJ/T55 的规定执行	本评价要求建设单位按相关要求开展污染物监测	符合
	(7) 与《重点行业挥发性有机物综合治理方案》相符性分析				

根据《重点行业挥发性有机物综合治理方案》，“全面加强无组织排放控制。重点对含 VOCs 物料（包括含 VOCs 原辅材料、含 VOCs 产品、含 VOCs 废料以及有机聚合物材料等）储存、转移和输送、设备与管线组件泄漏、敞开液面逸散以及工艺过程等五类排放源实施管控，通过采取设备与场所密闭、工艺改进、废气有效收集等措施，削减 VOCs 无组织排放”。本项目不涉及高 VOCs 原辅材料的使用，有机废气经二级活性炭吸附装置处理后，引至 18 米高空排放，符合《重点行业挥发性有机物综合治理方案》相关要求。

（8）与《关于印发广东省 2023 年大气污染防治工作方案的通知》（粤办函〔2023〕50 号）的相符性分析

表1-6 与《关于印发广东省2023年大气污染防治工作方案的通知》相符性一览表

序号	要求	项目情况	是否相符
1	加强低 VOCs 含量原辅材料应用。应用涂装工艺的工业企业应当使用低 VOCs 量的涂料，并建立保存期限不得少于三年的台账，记录生产原辅材料的使用量、废弃量、去向以及 VOCs 含量。新改扩建的出版物印刷类项目全面使用低 VOCs 含量的油墨。皮鞋制造、家具制造类项目基本使用低 VOCs 含量的胶粘剂。	本项目使用低 VOCs 物料，可从源头有效控制 VOCs 排放，原辅料使用前储存于密封包装内，产生的有机废气经“二级活性炭吸附装置”处理	相符
2	开展简易低效 VOCs 治理设施清理整治。严格限制新改扩建项目使用光催化、光氧化、水喷淋吸收（可溶性 VOCs 除外）、低温等离子等低效 VOCs 治理设施（恶臭处理除外）	达标后经排气筒高空排放，不属于光催化、光氧化、水喷淋吸收、低温等离子等低效 VOCs 治理设施。	相符
3	严格执行涂料、油墨、胶粘剂、清洗剂 VOCs 含量限值标准，建立多部门联合执法机制，加强对相关产品生产、销售、使用环节 VOCs 含量限值执行情况的监督检查	本项目不使用涂料、油墨、胶粘剂、清洗剂	相符

（9）项目与《广东省涉挥发性有机物（VOCs）重点行业治理指引》（粤环办〔2021〕43 号）的相符性分析

本项目属于《国民经济行业分类》（GB/T 4754-2017）中 C2929 塑料零件及其他塑料制品制造，属于《广东省涉挥发性有机物（VOCs）重点行业治理指引》（粤环办〔2021〕43 号）规定的橡胶和塑料制品业。其规范要求如表 1-7 所示。

表 1-7 与《广东省涉挥发性有机物（VOCs）重点行业治理指引》相符性分析表

环节	要求	项目情况	是否相符
清洗剂	低 VOC 含量清洗剂：水基型清洗剂：VOCs 含量≤50g/L，二氯甲烷、三氯甲烷、三氯乙烯、四氯乙烯总和≤0.5%， 甲醛≤0.5g/kg，苯、甲苯、乙苯和二甲苯总和≤0.5%。半水基型清洗剂：VOCs 含量≤100g/L，二氯甲烷、三氯甲烷、三氯	项目不涉及清洗剂。	是

		乙烯、四氯乙烯总 和 $\leq 0.5\%$, 甲醛 $\leq 0.5\text{g/kg}$, 苯、甲苯、乙苯和二甲苯总和 $\leq 0.5\%$ 。		
	VOCs 物料储存	VOCs 物料应储存于密闭的容器、包装袋、储罐、储库、料仓中 盛装 VOCs 物料的容器是否存放于室内, 或存放于设置有雨棚、遮阳和防渗设施的专 用场地。 盛装 VOCs 物料的容器在非取用状态时应加盖、封口, 保持密闭。	本项目原辅材料采用密闭包装桶储存, 均存放于室内, 在非取用状态时均封口密闭	是
	VOCs 物料转移和输送	液体 VOCs 物料应采用管道密闭输送。采用非管道输送方式转移液态 VOCs 物料时, 应采用密闭容器或罐车。	本项目原料经密闭容器转移输送	是
	工艺过程	液态 VOCs 物料采用密闭管道输送方式或采用高位槽(罐)、桶泵等给料方式密闭投 加; 无法密闭投加的, 在密闭空间内操作, 或进行局部气体收集, 废气排至 VOCs 废气收集处理系统。 在混合/混炼、塑炼/塑化/熔化、加工成型(挤出、注射、压制、压延、发泡、纺丝等)、硫化等作业中应采用密闭设备或在密闭空间中操作, 废气应排至 VOCs 废气收集处理 系统; 无法密闭的, 应采取局部气体收集措施, 废气应排至 VOCs 废气收集处理系统。	本项目使用的原辅材料挥发性较低, VOCs 质量占地远远低于 10%的 VOCs 产品, 生产线基本为密闭空间。产生的有机废气采用二级活性炭吸附装置处理后达标排放。 项目根据相关规范设置通排风系统	是
	非正常排放	载有 VOCs 物料的设备及其管道在开停工(车)、检修和清洗时, 应在退料阶段将 残存物料退净, 并用密闭容器盛装, 退料过程废气应排至 VOCs 废气收集处理系统; 清洗及吹扫过程排气应排至 VOCs 废气收集处理系统。	项目 VOCs 废气收集处理系统与生产工艺设备同步运行	是
	废气收集	废气收集系统的输送管道应密闭。废气收集系统应在负压下运行, 若处于正压状态, 应对管道组件的密封点进行泄漏检测, 泄漏检测值不应超过 $500\mu\text{mol/mol}$, 亦不应有 感官可察觉泄漏。	项目产生的有机废气采用二级活性炭吸附装置处理后达标排放。	是
	排放水平	塑料制品行业: a) 有机废气排气筒排放浓度不高于广东省《大气污染物排放限值》(DB4427-2001) 第 II 时段排放限值, 合成革和人造革制造企业排放浓度不高于《合成革与人造革工业污染物排放标准》(GB21902-2008) 排放限值, 若国家和我省出台并实施适用于塑料制品制造业的大气污染物排放标准, 则有机废气排气筒排放浓度不高于相应的排放限值; 车间或生产设施排气中 NMHC 初始排放速率 $\geq 3\text{kg/h}$ 时, 建设 VOCs 处理设施且处理效率 $\geq 80\%$; b) 厂区内无组织排放监控点 NMHC 的小时平均浓度值不超过 6mg/m^3 , 任意一次浓度值不超过 20mg/m^3 。	项目产生的有机废气采用二级活性炭吸附装置处理后达标排放, 厂区内无组织排放监控点 NMHC 的小时平均浓度值不超过 6mg/m^3 , 任意一次浓度值不超过 20mg/m^3	是
	治理设施设计与运行	吸附床(含活性炭吸附法): a) 预处理设备应根据废气的成分、性质和影响吸附过程的物质性质及含量进行选择; b) 吸附床层的吸附剂用量应	项目产生的有机废气采用二级活性炭吸附装置处理后达标排放	是

	管理	根据废气处理量、污染物浓度和吸附剂的动态吸附量确定；c) 吸附剂应及时更换或有效再生。		是
		催化燃烧：a) 预处理设备应根据废气的成分、性质和污染物的含量进行选择；b) 进入燃烧室的气体温度应达到气体组分在催化剂上的起燃温度		
		蓄热燃烧：a) 预处理设备应根据废气的成分、性质和污染物的含量等因素进行选择；b) 废气在燃烧室的停留时间一般不宜低于 0.75 s，燃烧室燃烧温度一般应高于 760 ℃。		
		VOCs 治理设施应与生产工艺设备同步运行，VOCs 治理设施发生故障或检修时，对应的生产工艺设备应停止运行，待检修完毕后同步投入使用；生产工艺设备不能停止运行或不能及时停止运行的，应设置废气应急处理设施或采取其他替代措施	项目 VOCs 废气收集处理系统与生产工艺设备同步运行	是
	管理台账	建立含 VOCs 原辅材料台账，记录含 VOCs 原辅材料的名称及其 VOCs 含量、采购量、使用量、库存量、含 VOCs 原辅材料回收方式及回收量；建立废气收集处理设施台账，记录废气处理设施进出口的监测数据（废气量、浓度、温度、含氧量等）、废气收集与处理设施关键参数、废气处理设施相关耗材（吸收剂、吸附剂、催化剂等）购买和处理记录；建立危废台账，整理危废处置合同、转移联单及危废处理方资质佐证材料；台账保存期限不少于 3 年。	建设单位将建立含原辅材料台账和废气收集处理设施台账；将建立危废台账；台账保存期限不少于 3 年	是
	自行监测	塑料制品行业重点排污单位：a) 塑料人造革与合成革制造每季度一次；b) 塑料板、管、型材制造、塑料丝、绳及编织品制造、泡沫塑料制造、塑料包装箱及容器制造（注塑成型、滚塑成型）、日用塑料制品制造、人造草坪制造、塑料零件及其他塑料制品每半年一次；c) 喷涂工序每季度一次；d) 厂界每半年一次。	已根据行业技术规范制定监测计划	是
		塑料制品行业简化管理排污单位废气排放口及无组织排放每年一次		
	危废管理	工艺过程产生的含 VOCs 废料（渣、液）应按照相关要求储存、转移和输送。盛装过 VOCs 物料的废包装容器应加盖密闭	工艺过程产生的含 VOCs 废料（渣、液）已按照相关要求储存、转移和输送。盛装过 VOCs 物料的废包装容器应加盖密闭	是
	建设项目 VOCs 总量管理	新、改、扩建项目应执行总量替代制度，明确 VOCs 总量指标来源；新、改、扩建项目和现有企业 VOCs 基准排放量参照《广东省印刷行业 VOCs 排放量计算方法》（试行）进行核算。	已按照相关文件要求进行总量替代	是
综上所述，项目运营期间满足《广东省涉挥发性有机物（VOCs）重点行业治理指引》（粤环办[2021] 43 号）相关要求。				

（10）与《关于印发<广东省生态环境保护“十四五”规划>的通知》（粤环〔2021〕10号）的相符性分析

《广东省生态环境保护“十四五”规划》要求：新建项目原则上实施挥发性有机物两倍削减量替代。大力推进挥发性有机物（VOCs）源头控制和重点行业深度治理。大力推进低 VOCs 含量原辅材料源头替代，严格落实国家和地方产品 VOCs 含量限值质量标准，禁止建设生产和使用高 VOCs 含量的溶剂型涂料、油墨、胶粘剂等项目。强化对企业涉 VOCs 生产车间/工序废气的收集管理，推动企业开展治理设施升级改造。

本项目不涉及高 VOCs 含量的溶剂型涂料、油墨、胶粘剂，注塑产生的有机废气经二级活性炭处理装置处理达标后经 18m 高排气筒排放。

综上所述，本项目与《关于印发<广东省生态环境保护“十四五”规划>的通知》（粤环〔2021〕10 号）相符。

（11）与广州市人民政府办公厅《关于印发<广州市生态环境保护“十四五”规划>的通知》（穗府办〔2022〕16 号）的相符性分析

《广州市生态环境保护“十四五”规划》要求：推动生产全过程的挥发性有机物排放控制，推动低温等离子、光催化、光氧化等治理工艺淘汰，并严禁新、改、扩建企业使用该类型治理工艺。开展印刷和记录媒介复制业、汽车制造业、橡胶和塑料制品业、电子制造行业、医药制造业等重点行业的挥发性有机物污染整治，推进行业精细化治理。深化汽车制造业、原油加工及石油制品制造、电子产品制造等传统产业的工业固体废物资源化利用，鼓励开展废活性炭等危险废物资源化利用。

本项目通过对原辅材料优选、废气收集和末端治理等措施，实现挥发性有机物全过程排放控制，且不使用低温等离子、光催化、光氧化等治理工艺，注塑产生的有机废气经二级活性炭处理装置处理达标后经 18m 高排气筒排放。本项目产生的工业固体废物均得到妥善处置。故本项目与广州市人民政府办公厅《关于印发<广州市生态环境保护“十四五”规划>的通知》（穗府办〔2022〕16 号）相符。

（12）与《广州市白云区人民政府关于印发广州市白云区生态环境保护“十四五”规划的通知》（云府〔2022〕25 号）的相符性分析

《广州市白云区人民政府关于印发广州市白云区生态环境保护“十四五”规划的通知》（云府〔2022〕25 号）文件要求：实施 VOCs 全过程排放控制。注重源头控制，推进低（无）挥发性有机物含量原辅材料生产和替代。继续强化扬尘管控。全面加强施工

工地扬尘监管，运用视频智能识别监控、扬尘在线监控、无人机飞行巡查等先进技术，加强日常巡查检查，形成监管合力，加大通报、约谈、处罚、曝光力度，持续推动施工工地严格落实“六个 100%”要求。推进规模以上施工工地视频智能识别监控和扬尘在线监测设施建设。加强道路洒水保洁抑尘，落实渣土运输车全封闭运输，工业企业堆场实施规范化封闭管理。

本项目不涉及高 VOCs 含量的溶剂型涂料、油墨、胶粘剂，注塑产生的有机废气经二级活性炭处理装置处理达标后经 18m 高排气筒排放。因此，本项目与《广州市白云区人民政府关于印发广州市白云区生态环境保护“十四五”规划的通知》（云府〔2022〕25 号）相符。

（13）与《广东省人民政府关于印发广东省空气质量持续改善行动方案的通知》的相符性分析

《广东省人民政府关于印发广东省空气质量持续改善行动方案的通知》（粤府〔2024〕85 号）中规定：“（四）严格新建项目准入。坚决遏制高耗能、高排放、低水平项目盲目上马。加快推进生态环境分区管控成果在“两高一低”行业产业布局和结构调整、重大项目选址中的应用。新改扩建项目严格落实国家产业规划、产业政策、生态环境分区管控方案、规划环评、项目环评、节能审查、产能置换、重点污染物总量控制、污染物排放区域削减、碳排放达峰目标等相关要求，原则上采用清洁运输方式。新建、扩建石化、化工、焦化、有色金属冶炼、平板玻璃项目应布设在依法合规设立并经规划环评的产业园区。新建高耗能项目达到高耗能行业重点领域能效标杆水平。重点区域（清远市除外）建设项目实施 VOCs 两倍削减量替代和 NO_x 等量替代，其他区域建设项目原则上实施 VOCs 和 NO_x 等量替代。”

本项目行业类别为 C2929 塑料零件及其他塑料制品制造，不属于“两高一低”的化工项目。项目位于重点区域，建设项目实施 VOCs 两倍削减量替代。故本项目的建设符合上述文件要求。

（14）与《生态环境部关于进一步加强塑料污染治理的意见》（发改环资〔2020〕80 号）相符性分析

文件中提出：“强化源头管理，抓住塑料制品生产使用的重点领域和重要环节，综合考虑各地区、各领域实际情况，合理确定实施路径；禁止生产和销售厚度小于 0.025 毫米的超薄塑料购物袋、厚度小于 0.01 毫米的聚乙烯农用地膜。禁止以医疗废物为原料

制造塑料制品。全面禁止废塑料进口。到 2020 年底，禁止生产和销售一次性发泡塑料餐具、一次性塑料棉签；禁止生产含塑料微珠的日化产品，禁止销售含塑料微珠的日化产品。”

本项目不生产销售厚度小于 0.025 毫米的超薄塑料购物袋、厚度小于 0.01 毫米的聚乙烯农用地膜；不以医疗废物为原料制造塑料制品，不生产和销售一次性发泡塑料餐具、一次性塑料棉签；不生产销售含塑料微珠的日化产品。

综上所述，本项目建设与《生态环境部关于进一步加强塑料污染治理的意见》（发改环资[2020]80 号）相符。

（15）与《广东省禁止、限制生产、销售和使用的塑料制品目录》（2020 年版）相符性分析

《广东省禁止、限制生产、销售和使用的塑料制品目录（2020 年版）》中禁止生产、销售的类型为：厚度小于 0.025 毫米的超薄塑料购物袋、厚度小于 0.01 毫米的聚乙烯农用地膜、以医疗废物为原料制造塑料制品、一次性发泡塑料餐具、一次性塑料棉签、含塑料微珠的日化产品。

《广东省禁止、限制生产、销售和使用的塑料制品目录（2020 年版）》中禁止、限制使用的类型为：不可降解塑料袋、一次性塑料餐具、一次性塑料吸管、宾馆、酒店一次性塑料用品、快递塑料包装。

本项目不以医疗废物为原料，且不生产上述类别的产品。

综上所述，项目符合《广东省禁止、限制生产、销售和使用的塑料制品目录（2020 年版）》产业政策要求。

二、建设项目工程分析

1、项目概况

广州市大源包装材料有限公司选址于广州市白云区良田中路 132 号之二 101 室，总投资 100 万元，其中环保投资 10 万元，租赁 1 栋 1 层厂房作为生产厂房，占地面积为 1100 平方米，建筑面积为 1100 平方米。项目外购 ABS、PP、PA、色母等原材料，通过混料、注塑、冷却成型、破碎回用等工序生产塑料配件，年产塑料配件 100t。

根据《中华人民共和国环境影响评价法》（2018 年修正版）、《建设项目环境影响评价分类管理名录》（2021 年版）、《建设项目环境保护管理条例》（国务院令第 682 号）等规定，本项目属于分类管理名录中“二十六、橡胶和塑料制品业：53、塑料制品业：其他”。因此，建设单位委托我司编写本项目的环境影响评价报告表，并上报相关环境保护行政主管部门审批。

2、产品规模

表 2-1 项目产品规模一览表

序号	产品名称	产量 (t/a)	主要用途
1	塑料配件	100	汽车内饰

3、建设规模及内容

项目占地面积 1100 平方米，建筑面积 1100 平方米。本项目建筑物构成见表 2-2，主要建设内容见表 2-3。

表 2-2 项目建筑物构成一览表

名称	占地面积 (m ²)	建筑面积 (m ²)	层数	层高 (m)	备注
生产厂房	1100	1100	1	6	设注塑车间、仓库、办公区等

表 2-3 本项目主要建设内容一览表

工程名称	项目名称	主要建设内容
主体工程	注塑车间	单层车间，设 15 台注塑机、空压机和冷却塔各 1 台
	混料破碎区	单层车间，设 5 台破碎机和 3 台混料机
储运工程	仓库	主要位于项目北侧，设原料、成品仓库
辅助工程	办公室	位于项目东北侧，办公用途
公用工程	供电	市政供电，年用电量 20 万 kw·h
	供水	市政供水
	排水	雨污分流，生活污水经三级化粪池（TW001）预处理后经排放口（DW001）排入市政管网汇入竹料污水处理厂进行深度处理，间接冷却循环废水直接排放至市政污水管网
环保工程（措施）	污水处理设施	生活污水经三级化粪池（TW001）预处理后经排放口（DW001）排入市政管网汇入竹料污水处理厂进行深度处理，间接冷却循环废水经排放口（DW001）直接排放至市政污水管网

	废气处理措施	有机废气、恶臭	经二级活性炭吸附装置（TA001）处理达标后经 18m 排气筒（DA001）排放
	噪声处理设施	消声、减振、车间隔声等措施	
	固废	生活垃圾	由环卫部门清运处理
		一般工业固废	位于项目东南侧设一个 20m ² 的一般固废暂存间，收集后交由资源回收公司单位回收
		危险废物	位于项目东南侧设一个 5m ² 的危废间，经收集后定期交由有危险废物处置资质单位处理

4、主要生产设施

表 2-4 本项目主要生产设施一览表

序号	设备	数量（台）	设备参数	生产单元	备注
1	注塑机	15	0.1t/h	注塑区	注塑
2	破碎机	5	0.1t/h	破碎区	破碎
3	混料机	3	0.1t/h	混料区	混料
4	冷却塔	1	10t/h	注塑区	冷却
5	空压机	1	80kw	注塑区	提供动力
6	有机废气处理设施（二级活性炭吸附装置）	1	10000m ³ /h	生产车间外	废气处理设施

5、主要原辅材料

本项目主要原辅材料见表 2-5，部分原辅料理化性质见表 2-6。

表 2-5 本项目主要原辅材料一览表

序号	原材料	年用量（t/a）	最大储存量（t/a）	包装规格	贮存位置	形态
1	ABS	70	7	25kg/袋	仓库	固态
2	PP	20	2	20kg/袋		固态
3	PA	10	1	20kg/袋		固态
4	色母	0.32	0.1	20kg/袋		固态

表 2-6 本项目主要原辅料理化性质

序号	名称	理化性质
1	ABS	丙烯腈-丁二烯-苯乙烯共聚物，比重约为 1.05g/cm ³ 。成型收缩率 0.4~0.7%，成型温度约为 200℃，分解温度>250℃。极好的冲击强度、尺寸稳定性好、染色性、成型加工和机械加工好，高机械强度、高刚度、低吸水性、耐腐蚀性好、连接简单、无毒无味、具有优良的化学性能和电气绝缘性能，能耐热不变形，在低温条件下也具有高抗冲击韧性，还是一种坚硬，不易划伤，不易形变的材料。
2	PP	聚丙烯简称 PP，是丙烯通过加聚反应而成的聚合物。系白色蜡状材料，外观透明而轻。化学式为（C ₃ H ₆ ） _n ，密度为 0.89~0.91g/cm ³ ，易燃，熔点为 165~170℃，在 155℃左右软化，使用温度范围为-30~140℃。热分解温度为 390℃。在 80℃以下能耐酸、碱、盐液及多种有机溶剂的腐蚀，能在高温和氧化作用下分解。聚丙烯是一种性能优良的热塑性合成树脂，为无色半透明的热塑性轻质通用塑料，具有耐化学性、耐热性、电绝缘性、高强度机械性能和良好的高耐磨加工性能等，广泛应用服装、毛毯等纤维制品、医疗器械、汽车、自行车、零件、输送管道、化工容器等生产，也用于食品、药品包装。
3	PA	PA 塑料学名叫做聚酰胺，俗称尼龙，具有良好的综合性能，包括力学性能、耐热性、耐磨损性、耐化学药品性和自润滑性，且摩擦系数低，有一定的阻燃性，易于

		加工，适于用玻璃纤维和其它填料填充增强改性，提高性能和扩大应用范围。成型温度：220-300℃；干燥条件：100-110℃/12 小时；坚韧、耐磨、耐油、耐水、抗霉菌，但吸水大；燃烧鉴别方法：火焰上端黄色，下端蓝色，燃烧后塑料熔滴落，起泡，离火后特殊的羊毛，指甲烧焦味和带芹菜味。PA 塑胶原料为半透明或不透明乳白色结晶形聚合物，具有可塑性。密度 1.15g/cm ³ 。熔点 252℃。脆化温度-30℃。热分解温度大于 350℃。连续耐热 80-120℃，平衡吸水率 2.5%。具有优良的耐磨性、自润滑性，机械强度较高。
4	色母	是一种新型高分子材料专用着色剂，主要用在塑料上。由颜料或染料、载体和添加剂三种基本要素所组成，是把超常量的颜料均匀载附于树脂之中而制得的聚集体，着色力高于颜料本身。加工时用少量色母就可达到设计颜料浓度的着色树脂或制品

6、劳动定员及工作制度

本项目劳动定员 10 人，均不在厂内食宿。年工作 300 天，实行 1 班制，每班工作 8 小时，项目年工作时长为 2400 小时。

7、公用、配套工程

(1) 给水系统

本项目用水由市政供水管网供给，主要为员工生活用水(100t/a)、冷却塔用水(548t/a)。

(2) 排水系统

项目位于竹料污水处理厂污水处理系统服务范围内，排水按分流体制设计和实施，项目污水和雨水内部分流。项目运营期间外排的废水主要为员工生活污水（80t/a）和间接冷却循环废水（30t/a），生活污水经三级化粪池预处理达到广东省《水污染物排放限值》（DB44/26-2001）第二时段三级标准后，经市政污水管网汇入竹料污水处理厂处理。间接冷却循环废水直接排放至市政污水管网。



图 2-1 水平衡图 (t/a)

(3) 供电系统

本项目用电由市政电网统一供给，无备用发电机，年用电量为 15 万 kw·h。

9、四至情况及平面布局

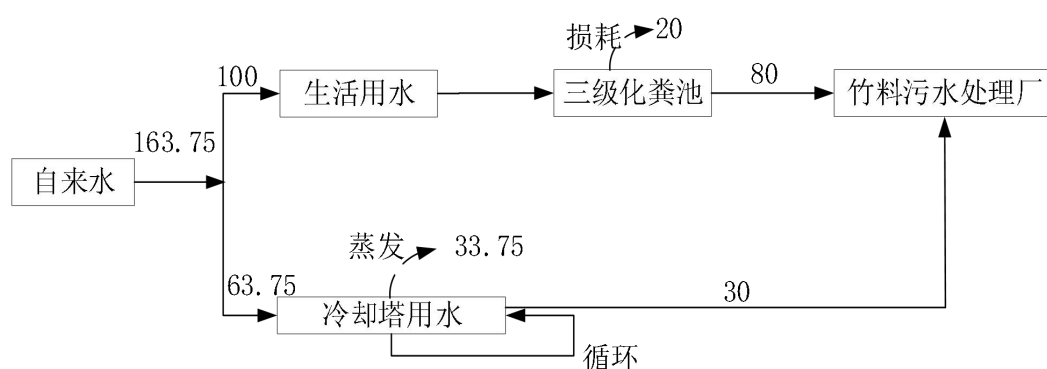
	<p>本项目位于广州市白云区良田中路 132 号之二 101 室，总厂区平面布置分区大致可分为生产区、仓库等，布局合理，分工明确。厂房所在地东面为商业楼，南面为空地，西面为仓库，北面为姓何庄居民楼，本项目地理位置详见附图 1、四置情况示意图详见附图 2、3。</p>
<p>工艺流程和产排污环节</p>	<p>1、项目工艺流程</p> <p>本项目设备维修保养及润滑油更换等由设备厂商负责，其产生的废物均由其带走处理。</p> <p>生产工艺流程及产污环节见下图：</p> <div data-bbox="427 757 1246 1393" data-label="Diagram"> <pre> graph TD A[ABS、PA、PP、色母] --> B[混料] B --> C[注塑] C --> D[冷却成型] D --> E[检验] E -- 合格品 --> F[成品入库] E -- 不合格品及边角料 --> G[破碎] G -- 回用 --> B B -.-> B1[噪声、废包装材料] C -.-> C1[有机废气、恶臭、噪声] D -.-> D1[噪声、间接冷却循环废水] G -.-> G1[颗粒物、噪声] F -.-> F1[废包装材料] </pre> </div> <p>图 2-3 工艺流程及排污节点图</p> <p>工艺流程说明：</p> <p>（1）混料</p> <p>将 ABS、PP、PA、色母投入混料机中混合均匀，此工序为密闭搅拌，项目塑料颗粒均为固态颗粒料，直径约 1~3mm、长约 2~4mm，均大于粉尘粒径 75μm（根据国际标准化组织规定，粒径小于 75μm 的固体悬浮物定义为粉尘），属于无粉状原料，因此本项目投料时基本无粉尘产生，此过程会产生设备噪声和废包装材料。</p> <p>（2）注塑、冷却成型</p> <p>塑料原料在 190~230℃的工作温度下，经过加热、剪切、压缩、混合和输送，熔融塑化并使之均匀化，然后借助螺杆向塑化好的物料施加压力，迫使高温熔体充入到闭合模腔</p>

中，经过冷却固化后制成半成品。

此过程会产生有机废气、恶臭和噪声、间接冷却循环废水。

(3) 检验

冷却后的成品经人工检验。

(4) 破碎

检验的不合格品和边角料进入破碎工序，回用于混料工序。此过程会产生颗粒物和噪声。

注：项目设备维修由设备厂家进行，因此不产生维修废物。

(5) 成品入库

检验合格的产品即可包装入库，此过程会产生废包装材料。

本项目生产过程产生的污染物主要有：

废水：员工生活污水、间接冷却循环废水。

废气：有机废气（非甲烷总烃）、恶臭（臭气浓度）、颗粒物。

噪声：机械噪声。

固废：员工生活垃圾、废包装材料、边角料和不合格品，废活性炭。

2、产排污环节汇总

根据以上分析可知，本项目运营期间产生的主要污染物及配套设施见下表。

表 2-8 产排污环节及配套设施一览表

污染源	产污环节	污染物名称	主要污染物	拟配套设施/方式
废水	员工生活	生活污水	BOD ₅ 、COD _{Cr} 、SS、NH ₃ -N 等	三级化粪池
	冷却	间接冷却循环废水	可溶性盐等	直接排入市政污水管网
废气	注塑	有机废气	非甲烷总烃	二级活性炭吸附装置
		恶臭	臭气浓度	
	破碎	粉尘	颗粒物	加强车间通风
噪声	生产过程	设备运行噪声		墙体隔声、基础减振、合理布局噪声源
固废	员工生活	生活垃圾	果皮、纸屑等	交由环卫部门清运
	一般工业固废	边角料和不合格品		破碎后回用
		废包装材料		收集后交由资源回收公司单位回收
	危废废物	废活性炭		交由有危险废物处置资质单位处理

与项目有关的原有环境污染问题	<p>1、原有环境污染问题</p> <p>本项目为新建项目，租用现有厂房进行简单装修后生产，不涉及与项目有关的原有环境污染问题。</p> <p>2、所在区域主要环境问题</p> <p>根据现场调查，厂房所在地东面为商业楼，南面为空地，西面为仓库，北面为姓何庄居民楼，四置情况示意图详见附图 2、3。</p> <p>项目的周围主要为工业区，因此项目周围主要环境问题为周围工业厂房产生的生产噪声、生产废气、固体废物、生活垃圾及废水等污染物。</p>
----------------	----------------------------------------------------------------------------------------------------------------------------------------------------------------------------------------------------------------------------------------------

三、区域环境质量现状、环境保护目标及评价标准

1、地表水环境质量现状

本项目位于竹料污水处理系统服务范围，生活污水经三级化粪池预处理达标与间接冷却循环废水一起经市政污水管网排入竹料污水厂进行集中处理，尾水达标后排入流溪河。

根据广州市生态环境局发布的《2024 年广州市生态环境状况公报》中 2024 年广州市水环境质量状况（见图 3-1），其中：流溪河上游、中游、白坭河、珠江广州河段西航道、后航道、黄埔航道、狮子洋、增江、东江北干流、市桥水道、沙湾水道、蕉门水道、洪奇沥水道、虎门水道、石井河等主要江河及重点河涌水质优良。综上，流溪河中游 2024 年水环境质量状况为优良，符合现行的Ⅲ类水质管理目标要求。

区域
环境
质量
现状



图3-1 2024年广州市水环境质量状况图

2、环境空气质量现状

根据《广州市环境空气质量功能区区划（修订）》（穗府[2013]17号），本项目所在地环境空气质量划分为二类区，区域环境空气质量执行《环境空气质量标准》（GB3095-2012）及其修改单二级标准。

（1）空气质量达标区判定

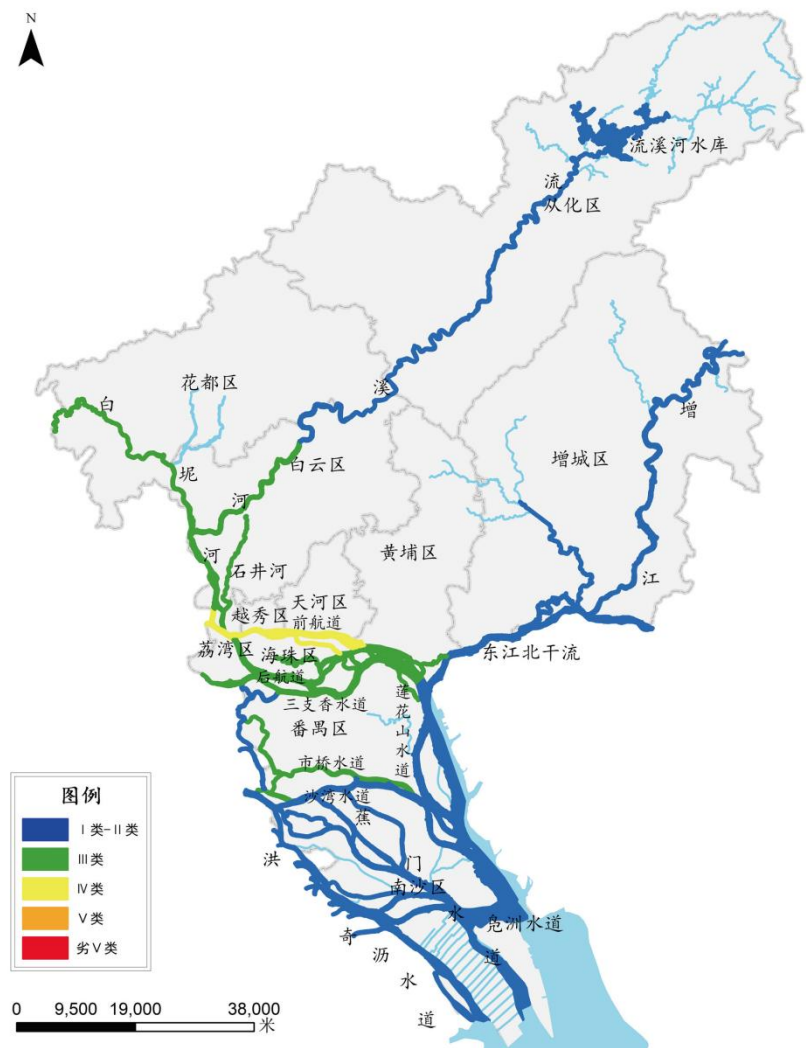
根据广州市生态环境局发布的《2024年广州市生态环境状况公报》可知，白云区2024年环境空气现状监测结果如下。

表 3-1 环境空气现状监测结果统计表（单位：μg/m³，CO：mg/m³）

项目	SO ₂	NO ₂	PM ₁₀	PM _{2.5}	CO	O ₃
年平均值	6	32	43	24	0.9	144
质量标准	60	40	70	35	4	160
达标情况	达标	达标	达标	达标	达标	达标
占标率	10.0%	80%	61.43%	68.57%	22.5%	90%

根据《环境影响评价技术导则-大气环境》（HJ2.2-2018），城市环境空气质量达标情况评价指标为SO₂、NO₂、PM₁₀、PM_{2.5}、CO、O₃，六项污染物全部达标即为城市环境空气质量达标。根据监测结果，白云区2024年的评价指标均符合《环境空气质量标准》（GB3095-2012）及其修改单二级标准。因此，项目所在区域为达标区域。

（2）特征污染物

为了解项目所在区域TSP的空气环境质量现状，本次评价引用本项目引用《广州随尔模具塑胶有限公司检测报告》（报告编号HS20230809016）中委托广东华硕环境监测有限公司2023年8月10日~2023年8月12日对良田村的TSP监测结果（距本项目约1.1km，为项目周边5千米范围内近3年的有效监测资料，详见附件4及附图12），对项目所在区域TSP进行评价。监测结果统计见下表。

表 3-2 TSP 环境质量现状监测结果表（单位：mg/m³）

点位	检测项目	平均时间	浓度范围 (0.3mg/m ³)	标准值	超标倍数	超标率	达标情况
良田村	TSP	日均值	0.100~0.108	0.3mg/m ³	0	0	达标

根据监测数据可知，项目所在区域大气环境中TSP的日均浓度符合《环境空气质量标准》（GB3095-2012）及其修改单二级标准（0.30mg/m³）。

3、声环境质量现状评价

为了解项目50m范围内的声环境保护目标现状，建设单位委托广东三正检测技术有限公司于2025年8月1日对噪声进行监测（报告编号：SZT202508707），测点结果见下。

表 3-3 项目所在地的声环境监测结果 单位：dB（A）

采样位置	检测结果（昼间）	标准值（昼间）	是否达标
项目北侧姓何庄居民楼 N1	56	60	达标

	项目东侧姓何庄居民楼 N2	57	60	达标
	<p>由表 3-3 可知，项目北侧、东侧姓何庄居民楼的昼间环境噪声值可达到《声环境质量标准》（GB3096-2008）2 类标准，项目所在地声环境质量良好。</p> <p>4、生态环境评价</p> <p>该项目位于已建成的工业厂房内，地块处于人类活动频繁区，无原始植被生长和珍贵野生动物活动，区域生态系统敏感程度较低。</p> <p>5、土壤环境质量现状评价</p> <p>根据《建设项目环境影响报告表编制技术指南（污染影响类）（试行）》，原则上不开展土壤环境质量现状调查，本项目正常情况下不存在土壤污染途径，因此本报告不开展土壤环境现状调查。</p> <p>6、地下水环境质量现状评价</p> <p>根据《建设项目环境影响报告表编制技术指南（污染影响类）（试行）》，原则上不开展地下水环境质量现状调查，本项目正常情况下不存在地下水污染途径，因此本报告不开展地下水环境现状调查。</p>			

环境
保护
目
标

1、大气环境保护目标

本项目厂界外 500 外范围内环境保护目标如下表 3-4（卫星图见附图 5），无自然保护区、风景名胜区等。

表 3-4 项目环境敏感保护目标一览表

名称	坐标/m		保护内容	环境功能区	相对厂址方位	相对厂界距离/m
	X	Y				
姓何庄 1	0	6.5	大气、噪声	环境空气二类区、声功能区 2 类	北	6.5
姓何庄 2	45	0			东	45
广东外语外贸大学南国商学院	0	-116	大气	环境空气二类区	南	116
广州大同中学（初中部）	-188	-277			西南	321
良田村	131	252			东北	266
左干渠	909	-672	地表水	Ⅳ类	西北	1130

注：环境保护目标坐标取距离项目厂址最近点位置，相对厂界距离取距离项目厂址边界最近点的位置。

2、地下水环境保护目标

本项目厂界外 500 米范围内无地下水集中式饮用水源和热水、矿泉水、温泉等特殊地下水资源。

3、声环境保护目标

本项目厂界外 50 米范围内声环境保护目标见表 3-4。

4、生态环境保护目标

本项目租用已建成工业厂房，不涉及生态环境保护目标。

污
染
物
排
放
控
制
标
准

1、水污染物排放标准

本项目生活污水经三级化粪池处理与间接冷却循环废水达广东省《水污染物排放限值》（DB44/26-2001）第二时段三级标准后，经市政管网排入竹料污水处理厂进行处理，尾水达标排入流溪河。具体排放浓度限值如下表。

表 3-5 水污染物排放限值 单位：mg/L，pH 无量纲

项目	pH	COD _{Cr}	BOD ₅	NH ₃ -N	SS
（DB44/26-2001）第二时段三级标准	6~9	≤500	≤300	--	≤400

2、大气污染物排放标准

（1）有组织废气

本项目注塑工序产生的非甲烷总烃、臭气浓度收集至同一套二级活性炭吸附装置处理后，通过 18m 高排气筒 DA001 排放。

注塑工序产生的非甲烷总烃有组织排放执行《合成树脂工业污染物排放标准》（GB

31572-2015，含 2024 年修改单）中表 5 大气污染物特别排放限值；臭气浓度执行《恶臭污染物排放标准》（GB14554-93）表 2 中 15 米高排气筒排放限值。

(2) 无组织废气

厂界非甲烷总烃执行《合成树脂工业污染物排放标准》（GB 31572-2015，含 2024 年修改单）表 9 企业大气污染物浓度排放限值要求；厂界颗粒物执行广东省《大气污染物排放限值》（DB44/27-2001）第二时段无组织排放监控点浓度限值；厂区非甲烷总烃执行《挥发性有机物无组织排放控制标准》（GB 37822-2019）表 A.1 厂区内 VOCs 无组织排放特别排放限值；臭气浓度执行《恶臭污染物排放标准》（GB14554-93）中表 1 恶臭污染物厂界新扩改建项目二级标准限值的要求。

具体排放限值见下表 3-6 至表 3-7。

表 3-6 本项目大气污染物有组织排放标准

排放口	污染物项目	执行标准	有组织排放标准		
			排放浓度 (mg/m ³)	排放速率 (kg/h)	排气筒 高度 (m)
DA001	非甲烷总烃	(GB 31572-2015，含 2024 年修改单)表 5 大气污染物特别排放限值	60	/	18
	臭气浓度	(GB14554-93) 表 2 恶臭污染物排放标准值	/	2000 (无量纲)	

表 3-7 本项目大气污染物无组织排放标准

污染物项目	执行标准	无组织排放标准	
		监控点	浓度限值 (mg/m ³)
非甲烷总烃	(GB 31572-2015，含 2024 年修改单)表 9 企业边界大气污染物浓度限值	厂界	4.0
	(GB 37822-2019) 表 A.1 厂区内 VOCs 无组织排放特别排放限值	厂区内车间外	6 (1h 平均浓度值) 20 (任意一次浓度值)
臭气浓度	(GB14554-93) 表 1 恶臭污染物厂界新扩改建项目二级标准限值	厂界	20 (无量纲)
颗粒物	(DB44/27-2001) 第二时段无组织排放监控点浓度限值	厂界	1.0

3、噪声排放标准

项目北、东、西面执行《工业企业厂界环境噪声排放标准》（GB12348-2008）2 类标准[昼间≤60dB（A）、夜间≤50dB（A）]，南面距离穗深城际铁路约 21 米，根据《广州市人民政府办公厅关于印发广州市声环境功能区区划（2024 年修订版）的通知》：4 类声环境功能区：1.交通干线及出海航道两侧区域：当交通干线及出海航道两侧分别与 1 类区、2 类区、3 类区相邻时，4 类区范围是以交通干线及出海航道边界线为起点，分别向交通干线及出海航道两侧纵深 45 米、30 米、15 米的区域范围。因此项目南面执行《工

	<p>业企业厂界环境噪声排放标准》(GB12348-2008) 4b 类标准[昼间≤70dB(A)、夜间≤60dB(A)]。</p> <p>4、固体废物排放标准</p> <p>固体废物管理应遵照《中华人民共和国固体废物污染环境防治法》、《广东省固体废物污染环境防治条例》。一般工业固体废物的贮存应满足防风、防雨、防渗、防漏的要求；危险废物在厂内贮存须符合《危险废物贮存污染控制标准》(GB18597-2023)相关要求。</p>
总量控制指标	<p>(1) 水污染物排放总量控制指标</p> <p>本项目间接冷却水循环使用，定期更换(30t/a)直接排入市政污水管网，无需申请总量。生活污水排放量为 80t/a，经三级化粪池预处理后达广东省地方标准《水污染物排放限值》(DB44/26-2001)中的第二时段三级标准后排入市政污水管网，纳入竹料污水处理厂处理。根据《广州市环境保护局关于印发广州市环境保护局实施建设项目主要污染物排放总量指标审核及管理暂行办法的通知》第二条，生活污水无需申请总量控制指标。</p> <p>(2) 大气污染物排放总量控制指标</p> <p>本项目 VOCs (其中非甲烷总烃按 1: 1 折算成 VOCs)，则本项目 VOCs 有组织排放量为 0.041t/a，无组织排放量为 0.135t/a，合计总排放量 0.176t/a。根据《广州市生态环境局建设项目挥发性有机物排放总量指标审核及管理暂行办法》，项目属于橡胶和塑料制品业行业(属于排放 VOCs 的 12 个重点行业)/项目 VOCs 排放量大于 300 公斤/年，VOCs 总量指标须实行 2 倍削减替代，即所需的 VOCs 可替代指标为 0.352t/a。</p> <p>(3) 固体废弃物排放总量控制指标</p> <p>本项目固体废物不自行处理排放，所以不设置固体废物总量控制指标。</p>

四、主要环境影响和保护措施

施 工 期 环 境 保 护 措 施	<p>本项目租用已新建成的厂房进行生产活动，施工期只需对租用厂房进行基础的装修，不存在较大的建筑施工污染。施工期间的污染主要是厂房装修、生产设备、环保设备安装和建设产生的噪声和粉尘、装修垃圾，以及车辆运输产生的扬尘。</p> <p>厂房装修、生产设备、环保设备安装应在白天进行，并避开休息时间，粉尘以及车辆扬尘可通过洒水降尘处理，装修垃圾交由有资质的单位处理，噪声可经厂房墙体隔声和自然衰减。因此，施工期环境影响较小，本项目不对其做进一步论述。</p>
运 营 期 环 境 影 响 和 保 护 措 施	<p>一、大气环境影响及保护措施</p> <p>1、废气污染物源强分析</p> <p>本项目运营期间产生的废气主要为注塑工序产生的有机废气和臭气浓度；破碎工序产生的颗粒物。</p> <p>（1）注塑废气</p> <p>①非甲烷总烃</p> <p>本项目注塑工序的主要原料为 ABS（丙烯腈-丁二烯-苯乙烯共聚物）、PP（聚丙烯树脂）、PA（聚酰胺）。ABS 材质热分解温度为 250℃，PP 材质热分解温度为 390℃，PA 材质热分解温度为 300℃。根据前文可知，三种原材料注塑工序工作温度为 190~230℃，均高于 3 种原材料的熔点（ABS 熔点为 200~240℃、PP 熔点为 165~170℃、PA 熔点为 210~225℃），注塑机工作温度未达到分解温度，因此本项目注塑工序不会发生时塑料不会发生裂解。但在塑料受热转化为熔融状态的过程中，可能释放出少量的废气，废气成分较为复杂，主要为原料颗粒中微量未聚合的游离单体受热产生的挥发物，以碳氢化合物成分为主，以非甲烷总烃表征。</p> <p>注塑过程产生的有机废气非甲烷总烃（NMHC）产污系数根据《排放源统计调查产排污核算方法和系数手册》（公告 2021 年第 24 号）中“2926 塑料零件及其他塑料制品制造业系数表”，配料-混合-挤出/注塑挥发性有机物产污系数为 2.70 千克/吨（产品），项目塑料配件的产品产量为 100t/a，因此项目注塑工序非甲烷总烃产生量为： $100\text{t/a} \times 2.7\text{kg/t} \div 1000 = 0.27\text{t/a}$。</p> <p>②臭气浓度</p> <p>项目注塑工序除了会产生有机废气外，同时会伴有轻微异味产生（以臭气浓度评价），</p>

该轻微异味覆盖范围仅限于生产设备至生产车间边界，这种异味能够刺激人的嗅觉器官并引起人们的不适，散发的异味浓度因原料、生产规模、操作工艺等而有较大差异，难以定量确定，本评价采用臭气浓度对其进行日常监管。项目产生的臭气异味会与有机废气一同收集至 1 套二级活性炭吸附装置处理，该类异味对周围环境影响不大。

（2）破碎工序产生的颗粒物

本项目边角料和不合格品破碎过程中会产生少量粉尘颗粒物。项目破碎机工作过程为密闭状态，破碎机主要靠“剪+切”原理碎料，马达带动减速机通过刀辊轴将扭矩传递给破碎机的动刀，动刀的刀钩勾住物料往下撕，对辊的刀片像剪刀一样切碎固废，破碎后的物料及预筛分的物料由破碎机底部排出，会有极少量粉尘外逸。参考《排放源统计调查产排污核算方法和系数手册》中“42 废弃资源综合利用行业系数手册-4220 非金属废料和碎屑加工处理行业”产污系数表：工艺为干法破碎；废 PE、PP 为 375g/t-原料，废 PS、ABS 为 425g/t-原料，本项目原料较多，因此按照最不利情况，选取 425g/t-原料为本项目破碎废气的系数，根据建设单位提供资料，边角料和不合格品产生量约为产量的 1%，因此不合格品产生量约为 1t/a，则破碎粉尘产生量约为 0.0004t/a，在车间无组织排放。每天破碎的时间约 4 个小时，则粉尘的排放速率约为 0.003kg/h。

（3）废气收集、治理设施设置情况

建设单位拟设置注塑产生的有机废气收集至 1 套“二级活性炭吸附装置”（TA001）进行处理。

项目生产车间内共设 15 台注塑机，拟在每台设备的产污工段设置 1 个集气罩，并在集气罩的三侧增设软帘围挡对有机废气进行收集，则项目需设置 15 个集气罩。参考《废气处理工程技术手册》（王纯、张殿印主编）排气罩设计的上部伞型罩中的三侧有围挡的公式，项目注塑机每个集气罩的规格设置为 1000mm×1000mm，按以下经验公式计算得出产污设备所需的风量 Q （ m^3/h ）。

$$Q=3600 \times W \times H \times V_x$$

其中： H ——污染源至集气罩口的距离（取 0.3m）； W ——集气罩长度（取 1m）； V_x ——控制风速（0.5m/s）。

经验公式计算得出，注塑机单个集气罩所需风量为 540 m^3/h ，则有机废气收集所需的总处理风量为 8100 m^3/h 。考虑系统损耗，建议废气处理设施设计处理风量为 10000 m^3/h 。集气罩的收集效率与收集方式、集气罩大小、距污染源距离、收集风速和风量等有关，项目集

气罩与产污设备的产污口距离较近，集气罩三侧增设软帘可减少有机废气扩散，控制风速和设计风量较大，因此可认为本项目有机废气得到有效收集。根据《关于印发工业源挥发性有机物和氮氧化物减排量核算方法的通知》（粤环函〔2023〕538号）表3.3-2废气收集集气效率参考值中，包围型集气罩：通过软质垂帘四周围挡（偶有部分散开），敞开面控制风速不小于0.3m/s，本项目设计风速为0.5m/s，参考收集效率为50%，本项目集气罩的收集效率按50%计。

根据《吸附法工业有机废气治理工程技术规范》（HJ2026-2013）和《广东省家具制造行业挥发性有机废气治理技术指南》中表4典型治理技术的经济成本及环境效益，在活性炭及时更换的情况下，吸附法的去除效率通常为50~80%，本项目单级活性炭吸附效率按最不利情况取50%，当存在两种或两种以上治理设施联合治理时，治理效率可按照此公式计算： $\eta=1-(1-\eta_1)(1-\eta_2)\dots(1-\eta_n)$ 。则TA001的有机废气处理效率为 $1-(1-50\%)\times(1-50\%)=75\%$ ，本项目保守取值处理效率为70%，经处理后的有机废气通过18m高排气筒（DA001）排放。未被集气系统收集的有机废气经车间通排风，以无组织形式排放。有机废气产生及排放情况见表4-1。

表 4-1 本项目有机废气的产生及排放情况

排气筒	污染物	排放方式	产生情况			排放情况		
			产生浓度 mg/m ³	产生量 t/a	产生速率 kg/h	排放浓度 mg/m ³	排放量 t/a	排放速率 kg/h
DA001	非甲烷总 烃	有组织	5.625	0.135	0.056	1.688	0.041	0.017
		无组织	/	0.135	0.056	/	0.135	0.056
注：项目设备年运行时间按 2400h 计，设计风量为 10000m ³ /h，收集效率取 50%，处理效率取 70%，排气筒高 18m								

（4）废气处理设施可行性分析

根据《排污许可证申请与核发技术规范 橡胶和塑料制品工业》（HJ1122-2020）附录A.2塑料制品工业排污单位废气污染防治可行技术参考表中，非甲烷总烃对应的可行技术有“喷淋；吸附；吸附浓缩+热力燃烧/催化燃烧”，臭气浓度对应的可行技术有“喷淋、吸附、低温等离子体、UV光氧化/光催化、生物法两种及以上组合技术”。因此本项目有机废气采用“二级活性炭吸附装置”进行处理是可行的。

（5）大气污染物排放量核算

本项目废气排放口情况、大气污染物排放量核算见表4-2~4-4。

表 4-2 废气治理设施和排放口基本信息表

产污对应	污染物种类	污染防治设施	排放口地理坐标	排气筒高	排气筒出	烟气流速	排气温度	排放口编	排放
------	-------	--------	---------	------	------	------	------	------	----

设施	产污环节		工艺	是否为可行性技术	经度	纬度	度(m)	口内径(m)	(m/s)	(℃)	号	口类型
注塑机	注塑	NMHC、臭气浓度	二级活性炭	是	113°22'45.638"	23°20'44.443"	18	0.49	14.74	常温	DA001	一般排放口

表 4-3 大气污染物年排放量核算表

序号	污染物	有组织排放量	无组织排放量	年排放量
1	NMHC	0.041	0.135	0.176
2	颗粒物	/	0.0004	0.0004
3	臭气浓度	少量	少量	少量

2、非正常工况

非正常情况指生产过程中生产设备开停、检修、工艺设备运转异常等非正常工况下的污染物排放，以及污染物排放控制达不到应有效率等情况下的排放。本次评价废气非正常工况排放主要考虑项目废气治理设施发生故障，即去除效率为 0 的排放。本项目废气非正常工况具体见下表 4-4 所示。

表 4-4 非正常排放污染源强

污染源	非正常排放源	污染物	非正常排放浓度 mg/m³	非正常排放速率 kg/h	单次持续时间	年发生频次/次	应对措施
注塑	DA001	NMHC	5.625	0.056	1	4	立即停止相关工序生产,关闭排气阀，及时检修或更换活性炭，疏散人群

3、大气自行监测计划

根据《排污单位自行监测技术指南 橡胶和塑料制品》（HJ 1207-2021）和《排污许可证申请与核发技术规范-橡胶和塑料制品工业》（HJ1122-2020），并结合项目运营期间污染物排放特点，制定本项目的大气污染源监测计划，建设单位需按监测计划实施。监测分析方法按照现行国家、部颁标准和有关规定执行。

项目自行监测内容主要包括有组织和无组织废气监测，本项目运营期废气环境监测计划如下表 4-5 所示。

表 4-5 废气自行监测计划一览表

监测点位	监测指标	监测频次	执行排放标准
DA001	非甲烷总烃	1 次/半年	《合成树脂工业污染物排放标准》（GB 31572-2015，含 2024 年修改单）表 5 大气污染物特别排放限值
	苯乙烯、甲苯、乙苯、丙烯腈、1-3-丁二烯、氨	1 次/半年	

	臭气浓度	1 次/年	《恶臭污染物排放标准》（GB14554-93）表 2 恶臭污染物排放标准值
厂界	非甲烷总烃、甲苯	1 次/年	《合成树脂工业污染物排放标准》（GB 31572-2015，含 2024 年修改单）表 9 企业大气污染物浓度排放限值
	丙烯腈	1 次/年	广东省《固定污染源挥发性有机物综合排放标准》（DB44/2367-2022）表 4 企业边界 VOCs 无组织排放限值
	苯乙烯、臭气浓度、氨、臭气浓度	1 次/年	《恶臭污染物排放标准》（GB14554-93）表 1 恶臭污染物厂界新扩改建项目二级标准限值
	颗粒物	1 次/年	广东省《大气污染物排放限值》（DB44/27-2001）第二时段无组织排放监控点浓度限值
厂区内	非甲烷总烃	1 次/年	《挥发性有机物无组织排放控制标准》（GB 37822-2019）表 A.1 厂区内 VOCs 无组织排放特别排放限值
备注：苯乙烯、甲苯、乙苯、丙烯腈、1-3-丁二烯、氨作为监管因子进行管理；1-3-丁二烯待国家污染物监测方法标准发布后实施。			

4、对周边敏感点的影响分析

本项目产生的有机废气收集引至“二级活性炭吸附装置”处理后由 18 米高的排气筒 DA001 排放。本项目排气筒 DA001 距离最近的北侧居民楼（姓何庄）约为 6.5 米。本项目废气排气筒 DA001 的高度已在安全生产范围内提至 18 米，且已尽可能远离居民楼，注塑车间也设置在远离敏感点的一侧（南侧），能够有效地促进污染物的扩散，减少对周围环境的影响。根据上文的分析和计算，污染物均可达标排放。因此，本项目排放的废气不会对敏感目标和周边环境造成明显不良影响，不会导致所在区域的大气环境质量持续恶化。

5、大气环境影响分析结论

项目所在区域为环境空气质量达标区，对照《排污许可证申请与核发技术规范-橡胶和塑料制品工业》（HJ1122-2020），本项目采用二级活性炭吸附装置处理有机废气及臭气是可行的。

项目有机废气收集经“二级活性炭吸附装置”处理后由 18 米高的排气筒 DA001 排放。非甲烷总烃可满足《合成树脂工业污染物排放标准》（GB 31572-2015，含 2024 年修改单）中表 5 大气污染物特别排放限值；臭气浓度可满足《恶臭污染物排放标准》（GB14554-93）表 2 中 15 米高排气筒排放限值和表 1 恶臭污染物厂界新扩改建项目二级标准限值要求。同时厂区内非甲烷总烃可满足《挥发性有机物无组织排放控制标准》（GB 37822-2019）表 A.1 厂区内 VOCs 无组织排放特别排放限值，厂界非甲烷总烃可满足《合成树脂工业污染物排放标准》（GB 31572-2015，含 2024 年修改单）表 9 企业边界大气污染物浓度限值要求；厂界颗粒物可满足广东省《大气污染物排放限值》（DB44/27-2001）第二时段无组织排放监控点浓度限值。

综上所述，本项目产生的废气经有效措施处理后，均能达标排放，不会对周边敏感目标及周围环境产生明显不良影响。

二、水环境影响和保护措施

1、废水污染源

本项目运营期的用水主要为员工办公用水、循环冷却水。

(1) 生活污水

项目劳动定员 10 人，均不在厂内食宿。非住宿员工生活用水量参考广东省《用水定额 第 3 部分：生活》（DB44/T1461.3-2021）中无食堂和浴室的办公楼生活用水定额的“先进值”，即 $10\text{m}^3/(\text{人}\cdot\text{a})$ 则项目员工生活用水量为 $100\text{m}^3/\text{a}$ ($0.33\text{m}^3/\text{d}$)。根据《排放源统计调查产排污核算方法和系数手册》附 3 生活源-附表 生活源产排污系数手册，人均生活用水 $\leq 150\text{L}/\text{人}\cdot\text{天}$ 时，排污系数按 0.8 计算，则生活污水产生量为 $0.27\text{t}/\text{d}$ ($80\text{t}/\text{a}$)。生活污水经三级化粪池预处理达到广东省《水污染物排放限值》（DB44/26-2001）第二时段三级标准后，经市政污水管网进入竹料污水处理厂处理。

项目生活污水污染物参照生态环境部环境工程技术评估中心编制《环境影响评价（社会区域类）》教材中表 5-18，结合项目实际情况，生活污水各污染物产生浓度分别为： $\text{COD}_{\text{Cr}}: 300\text{mg/L}$ 、 $\text{BOD}_5: 250\text{mg/L}$ 、 $\text{SS}: 250\text{mg/L}$ 、氨氮： 30mg/L 等。生活污水排放系数参考《给水排水设计手册》“典型的生活污水水质”生活污水化粪池污染物去除率一般为 $\text{COD}_{\text{Cr}}: 15\%$ ， $\text{BOD}_5: 9\%$ ， $\text{SS}: 30\%$ ，氨氮： 3% ，则项目生活污水产生及排放情况见下表。

(2) 间接冷却循环废水

根据 GB 50050-2017《工业循环冷却水处理设计规范》第 3.1.2 条，循环水量按生产工艺的最大小时用水量确定，本项目 15 台注塑机注塑过程中每小时最大用水量为 15t，项目确定使用 1 台 15t/h 的冷却塔对本项目的注塑机及工件等进行冷却，日工作时长为 8h。本项目冷却水循环使用过程中有部分以蒸汽形式损耗，需定期补充消耗水分，为新鲜自来水。参考《工业循环冷却水处理设计规范》（GB/T 50050-2017），冷却塔蒸发水量=蒸发损失系数 \times 循环冷却水进出冷却塔温差 \times 循环冷却水量，本项目蒸发损失系数按 0.0015 计（进塔大气温度约为 30°C ），循环冷却水进出冷却塔温差为 5°C ，则冷却水蒸发损耗量为 $0.1125\text{t}/\text{d}$ ($33.75\text{t}/\text{a}$)。循环冷却水定期补充新鲜自来水，补充水用量 $0.1125\text{t}/\text{d}$ ($33.75\text{t}/\text{a}$)。项目间接冷却水不与生产材料及产品等进行直接接触，未添加冷却剂、杀菌剂等药剂，主要污染物为可溶性盐等，水质简单，可直接排入市政污水管网，约半年排放一次。本项目 1 台冷

却塔配备的水箱最大储水量约为 15t，则项目间接冷却水排放量为 30t/a。

综上所述，本项目用水量为 163.75t/a，排放量合计为 110t/a，生活污水收集经过三级化粪池预处理，达到广东省《水污染物排放限值》（DB44/26-2001）第二时段三级标准后，经市政管网排至竹料污水处理厂进行下一步处理排放。间接冷却循环废水的污染物浓度很低，可直接排放至市政污水管网。

表 4-6 废水污染源强核算结果及相关参数一览表

工序/ 生产线	装置	污染源	污染物	污染物产生				治理措施			污染物排放			
				核算方法	产生废水量 m³/a	产生浓度 mg/L	产生量 t/a	工艺	是否可行技术	处理效率%	核算方法	排放废水量 m³/a	排放浓度 mg/L	排放量 t/a
生活污水	员工厕所	生活污水	COD _{Cr}	类比法	80	300	0.0240	三级化粪池	是	15	物料衡算法	296	255	0.0204
			BOD ₅			250	0.0200			9			227.5	0.0182
			NH ₃ -N			30	0.0024			3			29.1	0.0023
			SS			250	0.0200			50			175	0.0140
公用工程	冷却塔	间接冷却循环废水	可溶性盐等	/	30	/	/	/	/	/	/	8	/	/

2、废水治理设施

本项目生活污水收集经过三级化粪池预处理达到广东省《水污染物排放限值》（DB44/26-2001）第二时段三级标准后，经市政管网排至竹料污水处理厂进行下一步处理排放。间接冷却循环废水的污染物浓度很低，可直接排放至市政污水管网。

（1）竹料污水处理厂概况

竹料污水处理厂一期工程规模 3 万 m³/d，于 2009 年 8 月底投产试运行，二期扩建工程规模 3 万 m³/d，主要采用改良 A²/O 工艺，设计进、出水以及治理效果：竹料污水处理厂设计进水执行《污水排入城镇下水道水质标准》（GB/T 31962-2015）；出水执行广东省《水污染物排放限值》（DB44/26-2001）第二时段一级标准和《城镇污水处理厂污染物排放标准》（GB18918-2002）一级 A 标准中较严标准要求。达标后尾水排入白沙坑，最终流入流溪河。

（2）项目纳入竹料污水处理厂的可行性分析

①废水接驳

项目位于竹料污水处理系统服务范围，根据广州市排水设施设计条件咨询意见（北排设咨字〔2025〕137 号），项目可接入良田南园二街西一巷现状污水管，故本项目废水接驳

入市政污水管网可行。

②处理能力

由上文可知，本项目外排废水量为 110t/a（0.37t/d）。根据广州市净水有限公司官网信息公开的中心城区城镇污水处理厂运行情况公示表（2025 年 2 月），竹料污水处理厂目前平均处理量为 3.8 万吨/日，剩余处理能力为 2.2 万吨/日，尚有余量处理本项目废水(0.37t/d)，项目的废水量约占竹料污水处理厂剩余能力的 0.0017%。从排水量方面分析，项目排放的生活污水在竹料污水处理厂处理能力范围内。

③处理工艺和设计进出水水质

本项目废水中主要污染物为 COD_{Cr}、BOD₅、SS、NH₃-N 等。本项目生活污水经三级化粪池预处理，可降低各类废水污染物的指标，循环间接冷却循环废水的主要成分为可溶性盐且含量极少，较为清浄，经处理后的废水各水质指标均可达到竹料污水处理厂的进水接管标准。竹料污水处理厂的处理工艺为改良 A²/O 工艺，对 COD_{Cr}、BOD₅、NH₃-N 等的去除效果好。因此，项目废水经处理后接入竹料污水处理厂集中处理，从水质角度考虑可行。

综上所述，项目生活污水收集经过三级化粪池预处理达到广东省《水污染物排放限值》（DB44/26-2001）第二时段三级标准后通过市政污水管网汇入竹料污水处理厂处理，其尾水达到广东省《水污染物排放限值》（DB44/26-2001）第二时段一级标准和《城镇污水处理厂污染物排放标准》（GB18918-2002）一级 A 标准中较严标准后外排入白沙坑，最终流入流溪河。污染控制措施及排放口排放浓度限值满足相关排放标准要求，减缓措施满足水环境保护目标的要求，项目水污染物的环境影响在可接受范围内。

3、排放口基本情况

本项目不涉及生态流量，本项目污染物排放信息见下表。

表 4-7 废水类别、污染物及污染治理设施信息表

序号	废水类别	污染物种类	排放去向	排放规律	污染防治设施			排放口编号	排放口设置是否符合要求	排放口类型
					污染治理设施编号	污染治理设施名称	污染治理设施工艺			
1	生活污水	COD _{Cr} 、BOD ₅ 、SS、NH ₃ -N 等	竹料污水处理厂	间断排放，排放期间流量不稳定，但有周期性规律	1#	三级化粪池	厌氧	DW001	√是 □否	<input checked="" type="checkbox"/> 企业总排 <input type="checkbox"/> 雨水排放 <input type="checkbox"/> 清浄下水排放 <input type="checkbox"/> 温排水排放 <input type="checkbox"/> 车间或车间处理设施排放口
2	间接冷却循环废水	可溶性盐等			/	/	/			

				律						
--	--	--	--	---	--	--	--	--	--	--

表 4-8 废水间接排放口基本情况表

序号	排放口编号	排放口地理坐标		废水排放量 (万 t/a)	排放去向	排放规律	间歇排放时段	受纳污水处理厂信息		
		经度	纬度					名称	污染物种类	国家或地方污染物排放标准浓度限值 (mg/L)
1	DW001	113°22'45.991"	23°20'44.216"	0.011	竹料污水处理厂	间接排放	/	竹料污水处理厂	COD _{Cr}	40
									BOD ₅	10
									SS	10
									NH ₃ -N	5 (8)

表 4-9 废水污染物排放执行标准表

序号	排放口编号	污染物种类	国家或地方污染物排放标准及其他按规定商定的排放协议	
			名称	标准浓度限值 (mg/L)
1	DW001	COD _{Cr}	广东省《水污染物排放限值标准》 (DB44/26-2001) 第二时段三级标准	500
		BOD ₅		300
		SS		400
		NH ₃ -N		/

表 4-10 废水污染物排放信息表

序号	排放口编号	污染物种类	排放浓度/（mg/L）	日排放量/（t/a）	年排放量/（t/a）
1	DW001	COD _{Cr}	255	0.00007	0.0204
2		BOD ₅	227.5	0.00006	0.0182
3		NH ₃ -N	29.1	0.00001	0.0023
4		SS	175	0.00005	0.0140
全厂排放口合计		COD _{Cr}	255	0.00007	0.0204
		BOD ₅	227.5	0.00006	0.0182
		NH ₃ -N	29.1	0.00001	0.0023
		SS	175	0.00005	0.0140

4、监测计划

根据《排污单位自行监测技术指南 总则》(HJ819-2017)、《排污单位自行监测技术指南 橡胶和塑料制品》(HJ1207-2021)，本项目运营期废水监测计划如表 4-12 所示。

表 4-11 废水自行监测计划一览表

监测点位	监测指标	监测频次	执行排放标准
DW001	COD _{Cr} 、BOD ₅ 、NH ₃ -N、SS	1 次/年	(DB44/26-2001)第二时段三级标准

三、噪声

1、噪声源

本项目运营期噪声源主要有生产设备等设备运行产生的噪声。其运行产生的噪声值为 65~85dB (A)，采用墙体隔声、基础减震、距离衰减等降噪措施处理。扩建项目运营期间

的主要噪声源详见表 4-12。

表 4-12 本项目噪声源的声级范围

序号	设备名称	位置	数量（台）	声压级 dB（A）
1	注塑机	1m	15	65-70
2	破碎机	1m	5	70-75
3	混料机	1m	3	65-70
4	冷却塔	1m	1	70-75
5	空压机	1m	1	80-85
6	二级活性炭吸附装置	1m	1	80-85

2、声环境影响分析

固定声源的噪声向周围传播过程中，会发生反射、折射、衍射、吸收等现象，项目声源主要位于室内，根据《环境影响评价技术导则 声环境》（HJ 2.4-2021）对室内声源的预测方法，室内声源可采用等效室外声源声功率级法进行计算。

①计算某一室内声源靠近围护结构处产生的倍频带声压级：

$$L_{p1} = L_w + 10 \lg \left(\frac{Q}{4\pi r^2} + \frac{4}{R} \right)$$

式中：

Q：指向性因数，通常对无指向性声源，当声源放在房间中心时，Q=1；当放在一面墙的中心时，Q=2；当放在两面墙夹角时，Q=4；当放在三面墙夹角处时，Q=8；

R：房间常数， $R = Sa / (1 - \alpha)$ ，S 为房间内表面积，m²； α 为平均吸声系数；

r：声源到靠近围护结构某点处的距离，m。

②计算出所有室内声源在围护结构处产生的*i*倍频带叠加声压级：

$$L_{p1i}(T) = 10 \lg \left(\sum_{j=1}^N 10^{0.1 L_{p1ij}} \right)$$

式中：

$L_{p1i}(T)$ ：靠近围护结构处室内 N 个声源 i 倍频带的叠加声压级，dB；

L_{p1ij} ：室内 j 声源 i 倍频带的声压级，dB；

N：室内声源总数。

③在室内近似为扩散声场地，按下式计算出靠近室外围护结构处的声压级：

$$L_{p2i}(T) = L_{p1i}(T) - (TL_i + 6)$$

式中：

$L_{p2i}(T)$ ：靠近围护结构处室外 N 个声源 i 倍频带的叠加声压级，dB；

T_{Li} ：围护结构 i 倍频带的隔声量，dB。

④无指向性点声源几何发散衰减的基本公式：

$$L_p(r) = L_p(r_0) - 20 \lg(r / r_0)$$

式中：

$L_p(r)$ ——距噪声源 r 米处的噪声预测值，dB (A)；

$L_p(r_0)$ ——距噪声源 r_0 米处的参考声级值，dB (A)；

r ——预测点距声源的距离，m；

r_0 ——参考点距声源的距离，m。

⑤预测点的预测等效声级 (L_{eq}) 计算公式：

$$L_{eq} = 10 \lg(10^{0.1L_{eqg}} + 10^{0.1L_{eqb}})$$

式中：

L_{eqg} ——建设项目声源在预测点的等效声级贡献值，dB (A)；

L_{eqb} ——预测点的背景值，dB (A)。

4、预测结果和影响分析

根据《环境影响评价技术导则 声环境》(HJ 2.4-2021) 8.5.1：“预测建设项目在施工期和运营期所有声环境保护目标处的噪声贡献值和预测值，评价其超标和达标情况”，8.5.2：“预测和评价建设项目在施工期和运营期厂界（场界、边界）噪声贡献值，评价其超标和达标情况”。

结合上文可知，采用 HJ 2.4-2021 推荐的噪声预测模式，采用环安 Noise System 软件进行噪声影响预测模拟计算，预测本次项目各种机械噪声分别采取相应的降噪、隔声、吸声措施后，其对各厂界的噪声影响情况见表 4-13，噪声等值线示意图见图 4-2。

表 4-13 建设项目噪声预测结果一览表（单位：dB (A)）

位置		昼间预测值		昼间标准值	达标情况
东边界		41.24		60	达标
西边界		43.41			
北边界		44.42			
南边界		42.73		70	
位置	昼间贡献值	昼间背景值	昼间预测值	昼间标准值	达标情况
北侧姓何庄居民楼	39.14	56	56.09	60	达标
东侧姓何庄居民楼	27.12	57	57.00	60	达标

注：项目夜间不生产，南侧距离穗深城际铁路约 21 米，执行《工业企业厂界环境噪声排放标准》(GB12348-2008) 4 类标准。



图 4-2 昼间噪声贡献值等值线示意图

由表 4-13 和图 4-2 可知，本项目北、东、西边界噪声均能满足《工业企业厂界环境噪声排放标准》（GB12348-2008）中 2 类标准，南边界噪声均能满足《工业企业厂界环境噪声排放标准》（GB12348-2008）中 4 类标准，敏感点噪声预测值能满足《声环境质量标准》（GB3096-2008）2 类标准。

4、防治措施建议

针对本项目噪声源的产生情况，建议建设单位采取以下噪声管理措施：

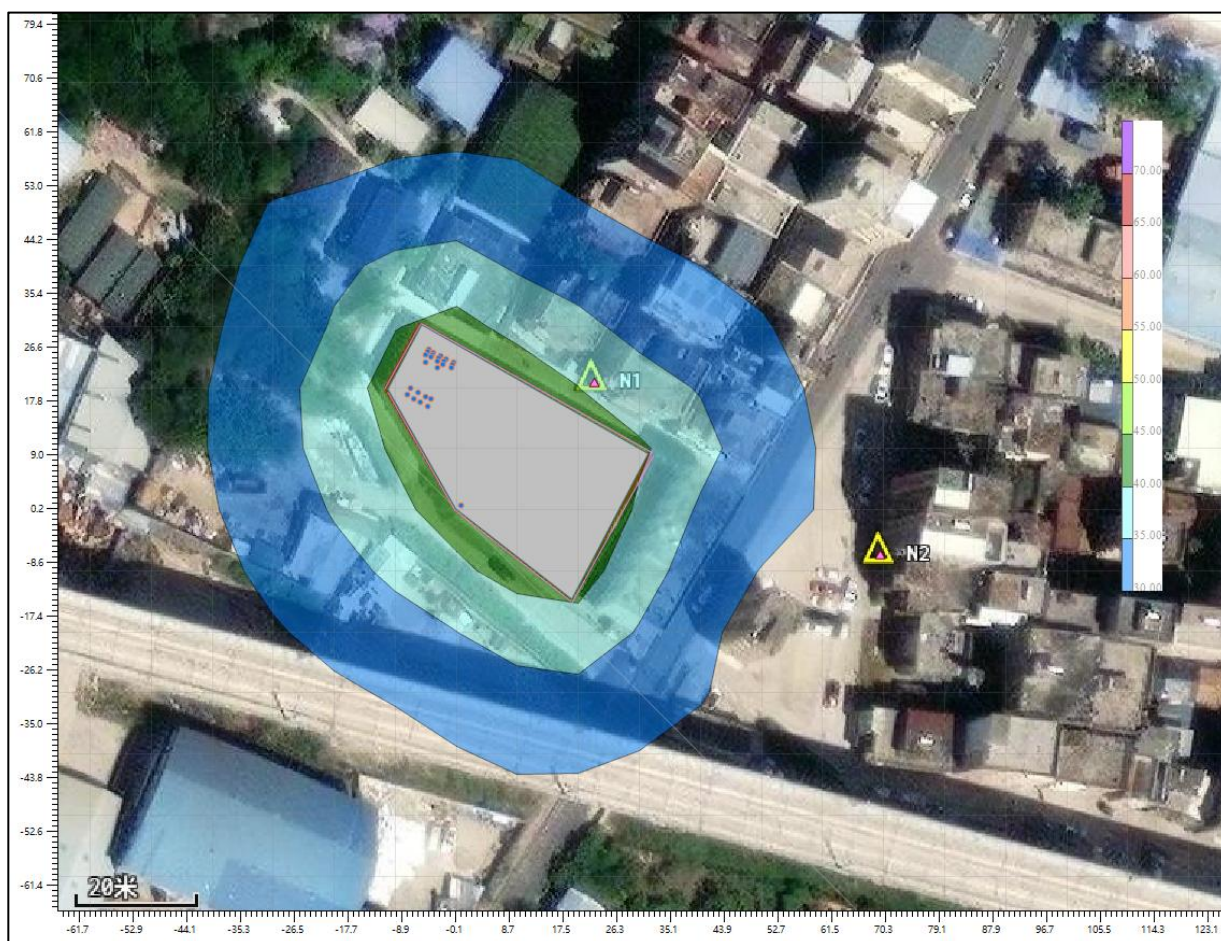
①对生产设备的运动部件连接处添加润滑油，安装固定机架并拧紧螺丝，预防机械过于松弛；对空压机等高噪声设备设置减震和隔音装置；

②对噪声传播进行有效治理，项目主要产噪设备尽量放置车间室内，并将高噪声设备设置在隔板或隔间内，噪声均可得到一定程度的阻隔；

③在生产期间关闭部分门窗。

综上所述，项目生产设备、污染治理设施等设备经上述墙体隔声、基础减震、距离衰

减等降噪处理后，预计北、东、西边界噪声均能满足《工业企业厂界环境噪声排放标准》（GB12348-2008）中 2 类标准，南边界噪声均能满足《工业企业厂界环境噪声排放标准》（GB12348-2008）中 4 类标准，敏感点噪声预测值能满足《声环境质量标准》（GB3096-2008）2 类标准，对周围声环境影响不大。

5、监测计划

根据《排污单位自行监测技术指南 总则》（HJ 819-2017），并结合项目运营期间污染物排放特点，制定本项目的噪声污染源监测计划，建设单位需保证按监测计划实施。监测分析方法按照现行国家、部颁标准和有关规定执行。

表 4-14 本项目噪声监测计划

监测点位	监测指标	监测频次	执行排放标准
项目北东西各边界 1m 处	等效连续 A 声级	1 季度 1 次	《工业企业厂界环境噪声排放标准》（GB12348-2008）中 2 类标准
项目南边界 1m 处			《工业企业厂界环境噪声排放标准》（GB12348-2008）中 4 类标准

四、固体废物

本项目运营期间产生的固体废物主要为员工生活垃圾、废包装材料、边角料和不合格产品、废活性炭。

1、生活垃圾

办公生活垃圾成分主要是废纸张、果皮、纸屑等，本项目员工 10 人，均不在厂区住宿。不住宿人员生活垃圾按 0.5kg/人·d 计算，项目年工作 300 天。经计算，项目员工生活垃圾产生量为 5kg/d（1.5t/a），由环卫部门清运处理。

2、一般工业固废

（1）废包装材料

产品包装时会产生少量的废弃包装材料，主要为塑料袋、纸箱等，产生量约为 2t/a，收集后交由资源回收公司单位回收。根据《固体废物分类与代码目录》（公告 2024 年第 4 号），代码为 900-099-S17。

（2）边角料和不合格产品

项目注塑加工过程会产生塑料不合格品及边角料，破碎后回用于生产。

3、危险废物

（1）废活性炭

项目产生的有机废气通过“二级活性炭吸附装置”进行处理，根据《广东省生态环境厅关

于印发工业源挥发性有机物和氮氧化物减排量核算方法的通知》（粤环办〔2023〕538 号），颗粒物过滤风速<0.5m/s；纤维状风速<0.15m/s；蜂窝状活性炭风速<1.2m/s。活性炭层装填厚度不低于 300mm，活性炭填充密度约为 400-500kg/m³，活性炭吸附装置主要参数见表 4-16。每级活性炭更换周期为 3 个月，则废活性炭量=二级活性炭填装量+吸附的有机废气量=0.486t+0.324t+0.095t=0.905t。根据《国家危险废物名录》（2025 年版），废活性炭属于《国家危险废物名录》中废物类别为 HW49（其他废物）的危险废物，废物代码为“900-039-49 VOCs 治理过程产生的废活性炭”，经收集后交由有危险废物处置资质单位处理，不自行处理和外排。

表 4-15 本项目活性炭设施主要技术参数

编号	废气处理装置	收集量 /t/a	设计处理效率	排放量 /t/a	VOCs 削减量/t	活性炭吸附比例	所需的活性炭用量 t
TA001	第一级活性炭吸附装置	0.135	0.5	0.068	0.068	0.15	0.450
	第二级活性炭吸附装置	0.068	0.5	0.034	0.034	0.15	0.225

表 4-16 本项目活性炭设施主要技术参数

主要技术参数	TA001	
	第一级	第二级
设计处理风量 L（m ³ /h）	10000	10000
外形尺寸（m）	1.3×1.2×1	1.3×1.2×1
吸附填充材质	蜂窝活性炭	蜂窝活性炭
活性炭层尺寸（m）	1.3×1×0.3	1.2×1×0.2
活性炭层厚度（m）	0.3	0.3
活性炭并联层数	3	3
活性炭填装体积 V（m ³ ）	1.08	0.72
过滤面积（m ² ）	3.6	3.6
孔隙率	0.75	0.75
有效过滤面积（m ² ）	2.7	2.7
过滤风速（m/s）	1.03	1.03
碘值（mg/g）	不低于 650	不低于 650
密度（g/cm ³ ）	0.45	0.45
单次填装量（t）	0.486	0.324
活性炭年更换次数	1	1
活性炭年更换量（t/a）	0.486	0.324
实际有机废气去除量（t/a）	0.095	
废活性炭量（t/a）	0.905	
上述活性炭更换量对应的 VOCs 削减量	0.122	

本项目运营期间危险废物的产生及处置情况详见表 4-17，本项目产生的固体废弃物排放情况见表 4-18。

表 4-17 危险废物汇总表

危险废物名称	危险废物类别	危险废物代码	产生量t/a	产生工序及装置	形态	主要成分	有害成分	产废周期	危险特性	污染防治措施
废活性炭	HW49	900-039-49	0.905	废气处理设施	固态	活性炭、有机物等	活性炭、有机物等	三个月	T	暂存在危险废物暂存间，定期由危废资质单位处理。

表 4-18 本项目固体废弃物排放情况一览表

序号	名称		产生量(t/a)	处理方式
1	生活垃圾	员工生活垃圾	1.5	交环卫部门清运处置
2	一般工业固废	废包装材料	2	交资源回收单位回收处理
3		边角料和不合格品	1	破碎后回用
4	危险废物	废活性炭	0.905	经收集后交由有危险废物处理资质单位处理

4、固体废物环境管理要求

本项目一般工业固废和危险废物分开存放，一般工业固废存放在一般固废房中，其贮存过程应满足相应防渗漏、防雨淋、防扬尘等环境保护要求。

本项目危险废物均采用防渗容器盛装，在贮存过程中不会产生浸出液，因此无需设置浸出液收集系统。盛装危险废物的容器上必须粘贴标签，标签内容应包括废物类别、行业来源、废物代码、危险废物和危险特性。为降低危废渗漏的影响，建设单位拟在危废暂存点设置防水、防腐特殊保护层，危险废物在厂区内收集后，暂存于防风、防雨、防晒、防渗的危废暂存场所。

危险废物在堆放时若管理不当容易发生扩散和泄漏，进而对环境造成污染，甚至损害人们的健康。因此，根据《危险废物贮存污染控制标准》（GB18958-2023）的相关要求，本评价建议项目落实以下措施：

- ①危险废物贮存场所选址位于项目车间内，贮存设施底部高于地下水最高水位。
- ②危险废物贮存设施要用坚固、防渗的材料建造，建筑材料必须与危险废物相容。
- ③堆放地点基础必须防渗，防渗层为至少 1m 厚黏土层（渗透系数 $\leq 10^{-7}$ cm/s），或 2mm 厚高密度聚乙烯，或至少 2mm 厚的其他人工材料（渗透系数 $\leq 10^{-10}$ cm/s）。
- ④危险废物堆放要防风、防雨、防晒。

危险废物贮存场所基本情况见下表。

表 4-19 项目危险废物贮存场所（设施）基本情况表

序号	贮存场所（设施）名称	危险废物名称	危险废物类别	危险废物代码	位置	占地面积	贮存方式	贮存能力	贮存周期
1	危险废物暂存间	废活性炭	HW49	900-039-49	危废间	5m ²	袋装	6t	一年

（2）危险废物的环境管理要求

根据《广东省危险废物产生单位危险废物规范化管理工作实施方案》，企业须根据管

理台账和近年生产计划，制订危险废物管理计划，并报当地环保部门备案。台账应如实记载产生危险废物的种类、数量、利用、贮存、处置、流向等信息，以此作为向当地环保部门申报危险废物管理计划的编制依据。产生的危险废物实行分类收集后置于贮存设施内，贮存时限一般不得超过一年，并设专人管理。盛装危险废物的容器和包装物以及产生、收集、贮存、运输、处置危险废物的场所，必须依法设置相应标识、警示标志和标签，标签上应注明贮存的废物类别、危害性以及开始贮存时间等内容。企业必须严格执行危险废物转移计划报批和依法运行危险废物转移联单，并通过信息系统登记转移计划和电子转移联单。企业还需健全产生单位内部管理制度，包括落实危险废物产生信息公开制度，建立员工培训和固体废物管理员制度，完善危险废物相关档案管理制度；建立和完善突发危险废物环境应急预案，并报当地环保部门备案。

（3）危险废物的运输要求

按照《危险废物收集 贮存 运输技术规范》（HJ2025），本项目危险废物的运输由持有危险废物经营许可证的单位按照其许可证的经营范围组织，并由获得交通运输部门颁发的危险货物运输资质的单位承担运输。

危险废物运输时的中转、装卸过程应遵守规范技术要求：

- （1）装卸区的工作人员应熟悉废物的危险特性，并配备适当的个人防护装备；
- （2）装卸区应配备必要的消防设备和设施，并设置明显的指示标志；
- （3）危险废物装卸区应设置隔离设施。

本项目产生的危险废物严格按照危险废物运输的管理规定进行运输，减少运输过程中的二次污染和可能造成的环境风险，因此采取的污染防治措施的可行。经上述措施处理后，建设项目产生的固体废弃物不会对周围环境造成不良影响。

经上述措施处理后，建设项目产生的固体废弃物不会对周围环境造成不良影响。

五、土壤、地下水环境影响分析

1、环境影响分析与评价

根据场地实际勘察，建设项目用地范围已全部硬底化，拟对厂区实行分区防渗，防渗要求见表 4-20，故不具备风险物质泄漏的土壤污染传播途径，本项目建设运营期间可能迁移进入地下水、土壤环境的影响主要为大气沉降影响。

2、环境污染防控措施

本项目运营期间可能迁移进入地下水、土壤环境的影响主要为大气沉降影响，针对上

述迁移方式，本项目防治措施包括：

（1）源头控制措施

①配套建设污染处理设施并保持正常运转，防止产生的废气、生产废水、固废等对土壤及地下水造成污染和危害；

②定期巡查生产及环境保护设施设备的运行情况，及时发现并处理生产过程中材料、产品、废物的扬散、流失问题。

本项目运营期间主要污染物产生及处理措施如下：注塑产生的有机废气经二级活性炭处理装置（TA001）处理达标后经 18m 高排气筒（DA001）排放。生活污水经过三级化粪池预处理后纳入竹料污水处理厂集中处理；生活垃圾交环卫部门定期统一处理；一般工业固废统一分类收集后外售给其它单位综合利用；危废废物由具有危险废物处理资质的单位收集处理。

（2）过程防控措施

①加强项目废气处理设施的运行维护，确保废气处理设施稳定运行，各类污染物达标排放；加强车间生产管理，确保各工序衔接得当。

②实行分区防控，项目防渗分区分为重点防渗区、一般防渗区和简单防渗区，各区地面的防腐防渗层需定期检查修复。项目分区防渗设计详见表 4-20。

表 4-20 项目污染防治区防渗设计

分区类别	工程内容	防渗措施	防渗要求
重点防渗区	危险废物暂存间	防渗层为 2mm 厚高密度聚乙烯，或至少 2mm 厚的其他人工材料	防渗系数 $K \leq 1 \times 10^{-10} \text{cm/s}$
一般防渗区	生产车间、一般固废暂存区、三级化粪池及其污水管	防渗层采用抗渗混凝土，防渗性能应相当于渗透系数 $1.0 \times 10^{-7} \text{cm/s}$ 和厚度 1.5m 的黏土层的防渗性能；污水处理设施的混凝土强度等级不低于 C30，抗渗等级不低于 P8；地下污水管道采取高密度聚乙烯膜防渗	防渗系数 $K \leq 1 \times 10^{-7} \text{cm/s}$
简单防渗区	其他非污染区域	水泥混凝土（本项目车间地面已铺设防渗地坪漆）	一般地面硬化

3、环境影响评价小结

项目运营期间可能迁移进入地下水、土壤环境的影响主要为大气沉降影响，经采取相关污染源头控制措施和过程防控措施后，项目地下水、土壤环境影响是可接受的。

六、生态环境影响分析

本项目租用已建成厂房，项目用地范围内不存在生态环境保护目标。

七、环境风险影响分析

1、环境风险识别

对照《建设项目环境风险评价技术导则》（HJ169-2018）附录 B 及表 B.2 其他危险物质临界量推荐值”中“危害水环境物质（急性毒性类别 1）”，项目涉及的突发环境风险物质及其临界量如下表所示。

表 4-21 本项目 Q 值确定表

序号	危险物质名称	最大存在总量 q/t	临界量 Q/t	该种危险物质 Q 值
1	废活性炭	0.905	100	0.009045
项目 Q 值Σ				0.009045

则本项目危险物质数量与临界量比值 $Q=0.009045 < 1$ ，风险潜势为 I，项目环境风险评价简单分析即可。

2、风险源分布情况及可能影响途径

表 4-22 建设项目风险识别一览表

危险单元	风险源	主要危险物质	环境风险类型	环境影响途径
危废暂存间	危险废物	废活性炭	泄漏□ 火灾、爆炸引发伴生/次生污染物排放□	大气□ 地表水□ 地下水□
仓库、包装车间	包装物、原辅材料	纸箱、塑料等原辅材料及包装材料、污染消防废水等	泄漏□ 火灾、爆炸引发伴生/次生污染物排放□	大气□ 地表水□ 地下水□
废气处理设施	废气	有机废气	事故排放□	大气□ 地表水□ 地下水□

注：风险源：存在物质或能量意外释放，并可能产生环境危害的源。

3、环境风险防范措施

（1）火灾及泄漏风险防范措施及应急要求

①风险防范措施

A、制定严格的生产操作规程，加强作业工人的安全教育，杜绝工作失误造成的事故；

B、在车间和原料仓的明显位置张贴禁用明火的告示，并在原料仓地面墙体设置围堰，防止原料泄漏时大面积扩散。

C、原料仓和生产车间内应设置移动式泡沫灭火器，原料仓外设置消防沙箱；

D、储存辅助材料的桶上应注明物质的名称、危险特性、安全使用说明以及事故应对措施等内容；

E、搬运和装卸时，应轻拿轻放，防止撞击；

F、仓库应选择阴凉通风无阳光直射的位置，仓库内应设置空调设备，防止仓库温度过高；

G、仓库应安排专人管理，做好入库记录，并定期检查材料存储的安全状态，定期检查其包装有无破损，以防止泄漏。

②事故应急措施：

A、建立事故应急预案，成立事故应急处理小组，由车间安全负责人担任事故应急小组组长，一旦发生泄漏、火灾等事故，应立即启动事故应急预案，并向有关环境管理部门汇报情况，协助环境管理部门进行应急监测等工作；

B、生产车间及原料仓内应配备泡沫灭火器、消防砂箱和防毒面具等消防应急设备，并定期检查设备有效性；

C、在原料仓地面铺设防渗防腐材料，一旦发生泄漏事故时，避免泄漏物质下渗，同时应立即切断一切火源，对原料仓喷施泡沫覆盖泄漏物，降低蒸汽危害，并尽快封堵泄漏源；

D、事故处理完毕后应采用防爆泵将泄漏液转移至槽车或专用的收集容器内，再做进一步处置。

(2) 危废泄漏事故

①危险废物应放置在固定容器中，放置时务必小心轻放，禁止将相互反应的危险废物在同一容器内混装，暂存期间容器须全程保持密闭；

②应当使用符合标准的容器盛装危险废物，其材质强度应满足贮存要求，同时选用的材质须不能与危险废物产生化学反应。

③危废间的建设和维护须严格按照《环境影响评价技术导则 地下水环境》（HJ 610-2016）、《危险废物贮存污染控制标准》（GB18597-2023）要求执行，地面进行防渗防漏处理，出入口设置截流缓坡。危废间上方应设有排气系统，以保证危废间内的空气质量。

④应加强危险废物贮存设施的运行管理，作好危险废物的出入库管理记录和标识，定期检查危险废物包装容器的完好性，发现破损，应及时采取措施。

⑤由专人负责危险废物贮存设施的运行和管理，做好危废产生及贮存记录，并正确粘贴标签，定期对危废贮存设施进行检查，非危废间管理人员禁止随意出入危废间；

⑥贮存满一段时间后，须委托具有专业资质的危废处理单位及时进行清运和处理；

⑦危险废物转移必须符合《危险废物联单管理办法》中的规定；

⑧配置适当的空容器、工具，以及吸附材料如木屑、沙土等，以便发生泄漏时可及时收集、吸附泄漏的物料。

（3）废气处理设施防范措施

- ①废气处理设施采用正规设计厂家生产的设备，且安装时按正规要求安装。
- ②安排专人定期检查维修保养废气处理设施。

（3）危险废物储存安全防范措施

- ①按《危险废物贮存污染控制标准》（GB18597-2023）的要求，做好防风、防晒、防雨、防漏、防渗、防腐以及其他环境污染防治措施。
- ②危废暂存区根据危险废物的种类分类存放。

4、环境风险分析小结

本项目环境风险较低，运营期主要风险事故主要为火灾事故、原辅料泄漏事故导致项目废水不能达标排放。通过制定严格的管理规定和岗位责任制，加强职工的安全生产教育，提高风险意识，能够最大限度地减少可能发生的环境风险。项目在严格落实各项可控措施和事故应急措施的前提下，项目风险事故的影响在可恢复范围内，项目环境风险防范措施有效，环境风险可接受。

五、环境保护措施监督检查清单

内容要素	排放口（编号、名称）/污染源	污染物项目	环境保护措施	执行标准
大气环境	DA001	非甲烷总烃	收集后经二级活性炭吸附装置进行处理后通过排气筒排放,排气筒高度约为 18 米	《合成树脂工业污染物排放标准》（GB 31572-2015，含 2024 年修改单）表 5 大气污染物特别排放限值
		臭气浓度		《恶臭污染物排放标准》（GB14554-93）表 2 恶臭污染物排放标准值
	厂界	非甲烷总烃	加强车间通风	《合成树脂工业污染物排放标准》（GB 31572-2015，含 2024 年修改单）表 9 企业边界大气污染物浓度限值
		颗粒物		广东省《大气污染物排放限值》（DB44/27-2001）第二时段无组织排放监控点浓度限值
		臭气浓度		《恶臭污染物排放标准》（GB14554-93）表 1 中二级“新改扩建”标准
	厂区内厂房外	非甲烷总烃	/	《挥发性有机物无组织排放控制标准》（GB 37822-2019）表 A.1 厂区内 VOCs 无组织排放特别排放限值
地表水环境	生活污水	COD _{Cr} 、BOD ₅ 、SS、NH ₃ -N 等	经三级化粪池处理后接入市政管网，进入竹料污水处理厂处理	广东省《水污染物排放限值》（DB44/26-2001）第二时段三级标准
	间接冷却循环废水	可溶性盐等	排入市政污水管网	
声环境	项目边界外 1m	噪声	基础减震、隔声、距离衰减	北、东、西边界执行《工业企业厂界环境噪声排放标准》（GB12348-2008）2 类标准[昼间≤60dB（A）]；南边界执行《工业企业厂界环境噪声排放标准》（GB12348-2008）4 类标准[昼间≤70dB（A）]
固体废物	生活垃圾经环卫部门清运；废包装材料交资源回收公司处理；边角料和不合格品破碎后回用生产；废活性炭经收集后交由有危险废物处置资质单位处理			
土壤及地下水污染防治措施	/			
生态保护措施	/			
环境风险防范措施	①制定规程，加强教育，避免危险废物等物料的泄漏； ②厂区地面应做好分区防腐防渗，同时车间及仓库四周边界均设置围堰； ③加强废气治理设备及管路阀门等维护，发现问题及时解决，定期检查废气治理设施和更换活性炭，保证废气治理设施正常运行。 ④加强塑料原料、产品的防火措施、环境事故应急措施，目的在于从源头预防和控制塑料原料、产品火灾燃烧产生 CO 等有毒气体及事故废水污染环境			
其他环境管理要求	根据《固定污染源排污许可分类管理名录(2019 年版)》，项目属于年产未达到 1 万吨及以上涉及及改性的 C2929 塑料零件及其他塑料制品制造，属于登记管理。实行登记管理的排污单位，			

	不需要申请取得排污许可证，应当在全国排污许可证管理信息平台填报排污登记表，登记基本信息、污染物排放去向、执行的污染物排放标准以及采取的污染防治措施等信息。
--	-------------------------------------------------------------------------------

六、结论

建设单位在建设和运行期间认真落实本环评提出的污染防治措施,加强环保设施的运行管理和维护,建立和完善厂内环保机构和规范环保管理制度,保证各类污染物达标排放,实施排污总量控制,做好事故情况下的应急措施,严格执行主体工程和环保设施同时设计、同时施工、同时投产的“三同时”制度,落实本报告中提出的污染控制对策要求的提条件下,项目的建设不改变所在区域的环境功能。从环境保护角度分析,本项目的建设是可行的。

建设项目污染物排放量汇总表

单位：t/a

项目 分类	污染物名称	现有工程排放量 (固体废物产生量) ①	现有工程许 可排放量②	在建工程排放 量(固体废物产 生量) ③	本项目排放量(固 体废物产生量) ④	以新带老削减量 (新建项目不填) ⑤	本项目建成后全厂排放量(固 体废物产生量) ⑥	变化量⑦
废气	非甲烷总烃	0	0	0	0.176	0	0.176	+0.176
	颗粒物	0	0	0	0.0004	0	0.0004	+0.0004
	臭气浓度	0	0	0	少量	0	少量	少量
废水	COD	0	0	0	0.0204	0	0.0204	+0.0204
	BOD ₅	0	0	0	0.0182	0	0.0182	+0.0182
	NH ₃ -N	0	0	0	0.0023	0	0.0023	+0.0023
	SS	0	0	0	0.0140	0	0.0140	+0.0140
生活垃圾	生活垃圾	0	0	0	1.5	0	1.5	+1.5
一般工业固 体废物	废包装材料	0	0	0	2	0	2	+2
	边角料和不合格品	0	0	0	1	0	1	+1
危险废物	废活性炭	0	0	0	0.905	0	0.905	+0.905

注：⑥=①+③+④-⑤；⑦=⑥-①

白云区地图

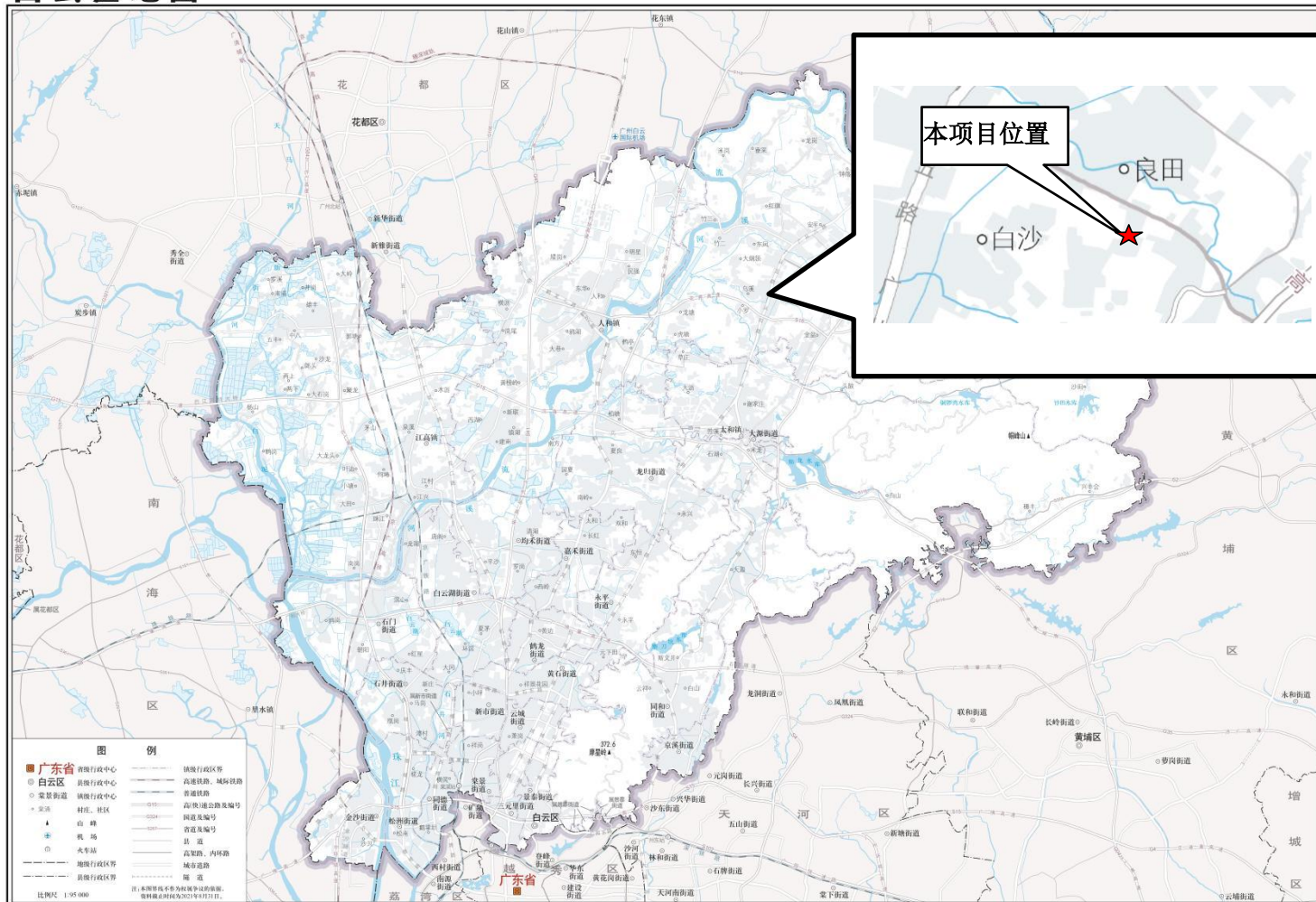

出图号：粤S (2022) 009 号

广东省自然资源厅 监制

附图1 项目地理位置图



附图 2 项目四至卫星图



东面：商业楼



西面：仓库



南面：空地



北面：居民楼

附图 3 项目四至实景图

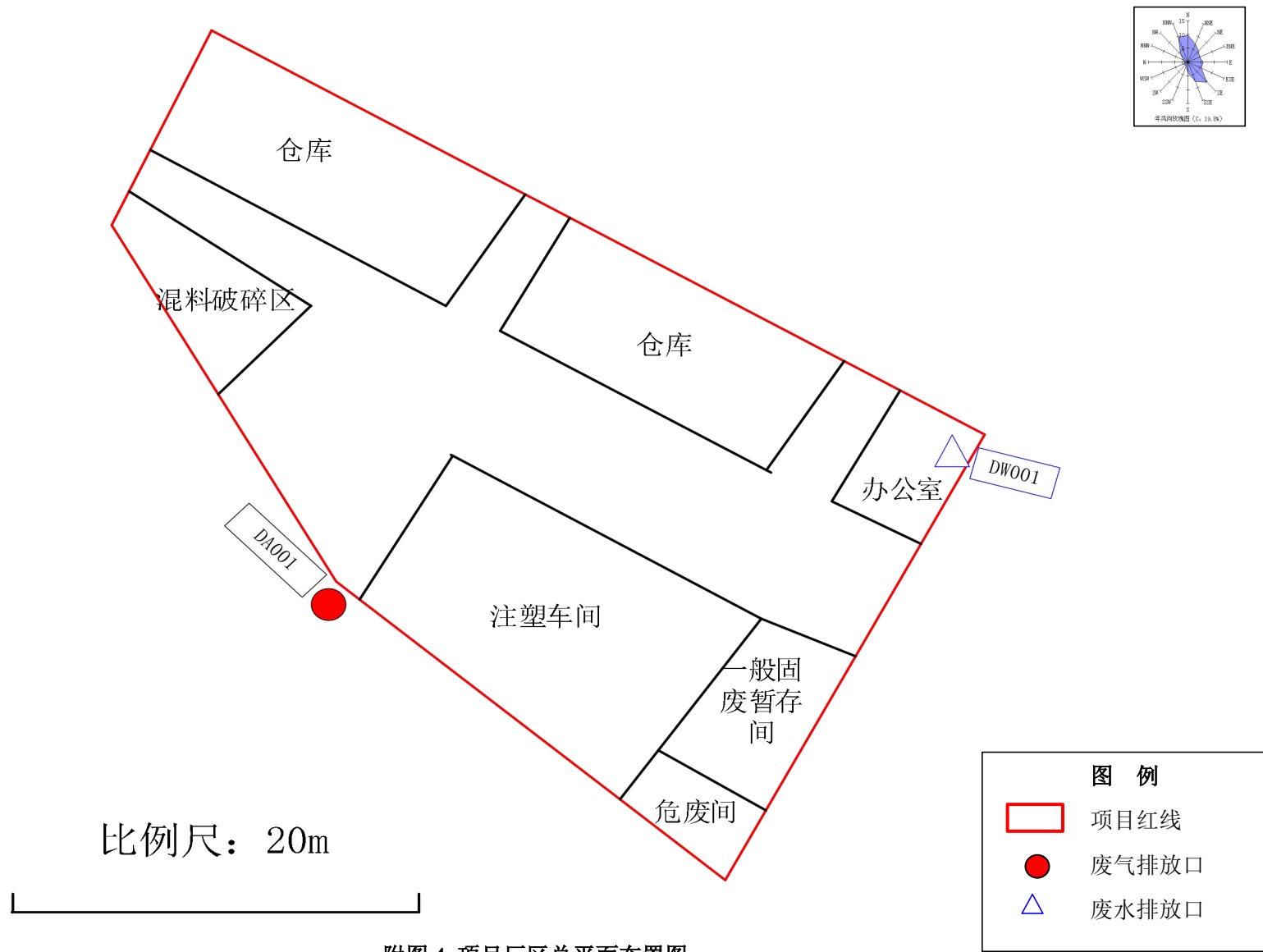

附图4 项目厂区总平面布置图



附图 5-1 项目周边环境敏感目标



附图 5-2 项目排气筒与周边敏感目标位置关系图

流溪河中下游、白坭河及西航道饮用水水源保护区主要拐点分布图

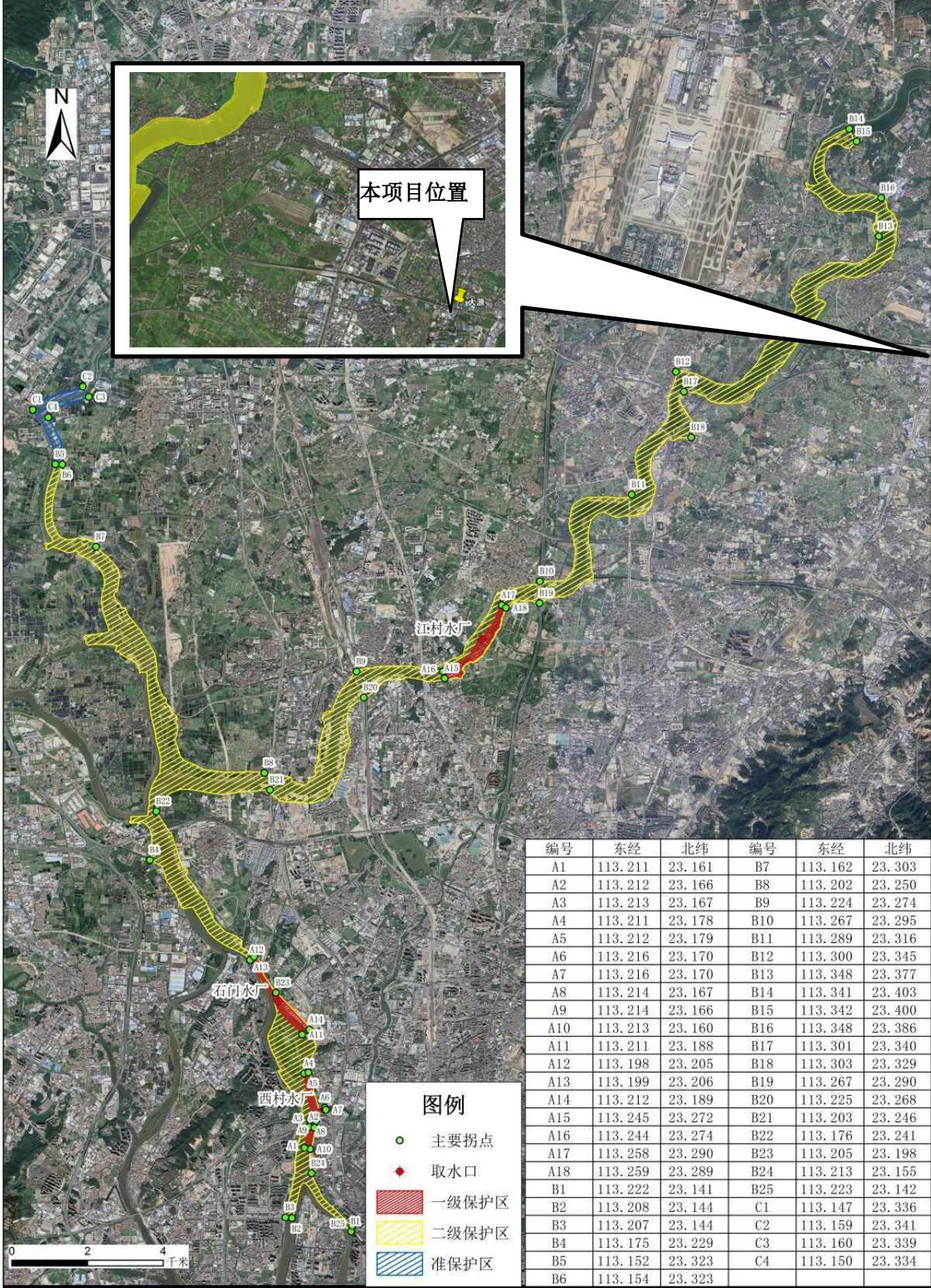

附图 6 流溪河中下游、白坭河及西航道段饮用水水源保护区主要拐点分布图



附图 7 项目与广州市环境空气质量功能区划图的关系

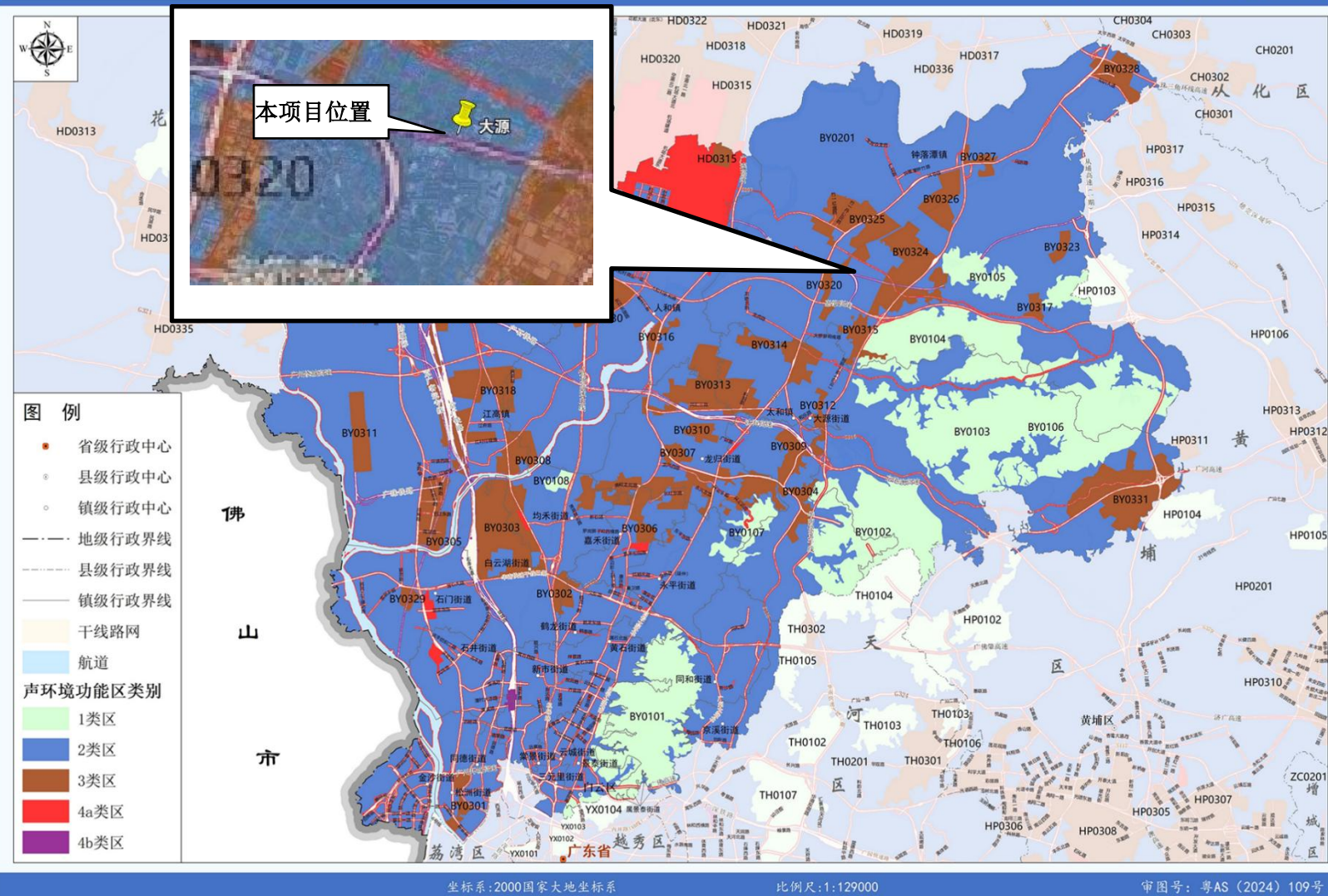

附图 8 广州市白云区声环境功能区区划图

广州市生态环境保护“十四五”规划

广州市污水处理系统规划示意图



审图号：粤S（2020）01-005号

监制：广州市规划和自然资源局

附图9 广州市污水处理系统规划图

广州市城市环境总体规划（2022-2035年）

广州市大气环境管控区图

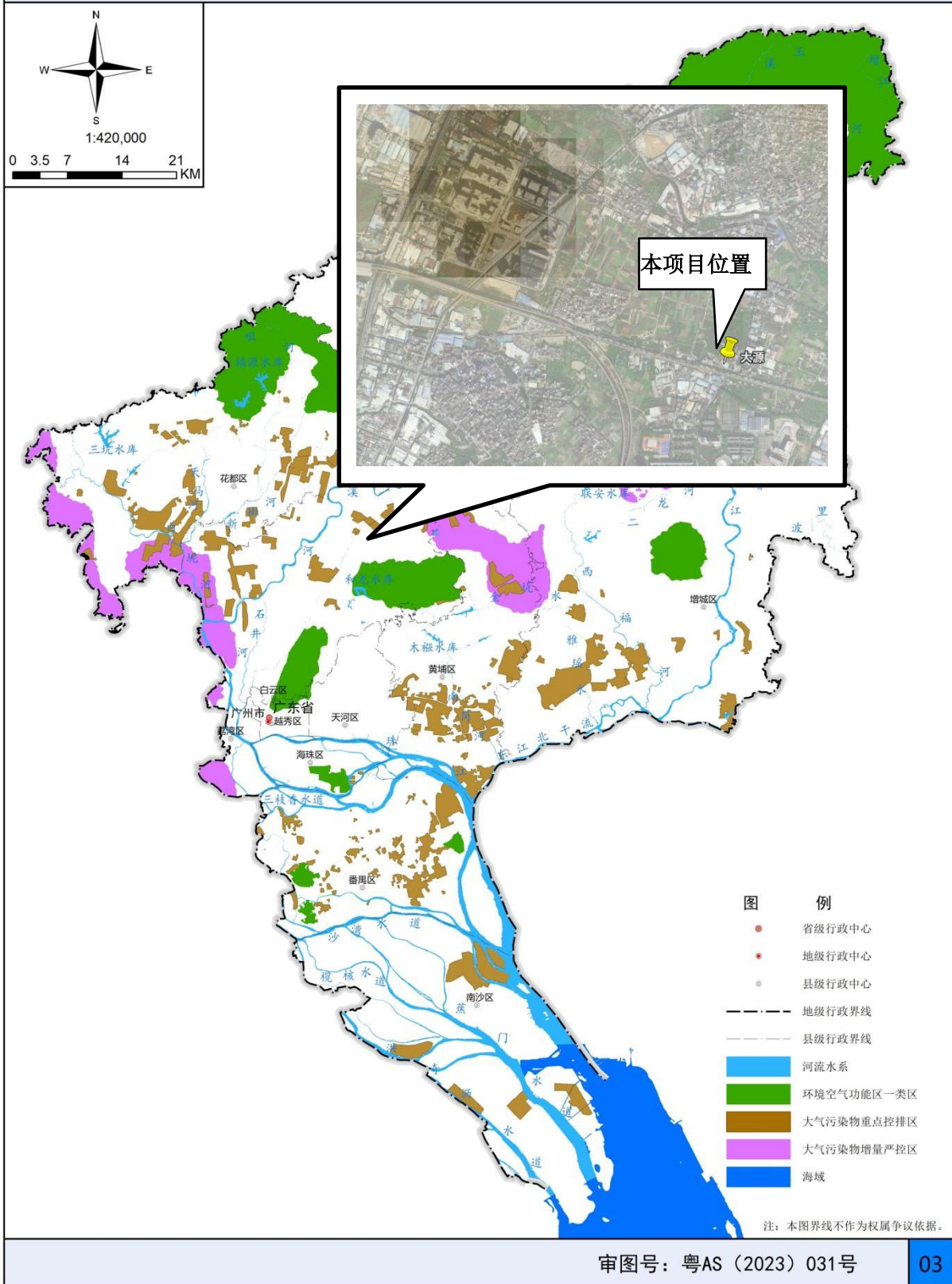

附图 10 广州市大气环境管控区图

广州市城市环境总体规划（2022-2035年）

广州市生态环境管控区图

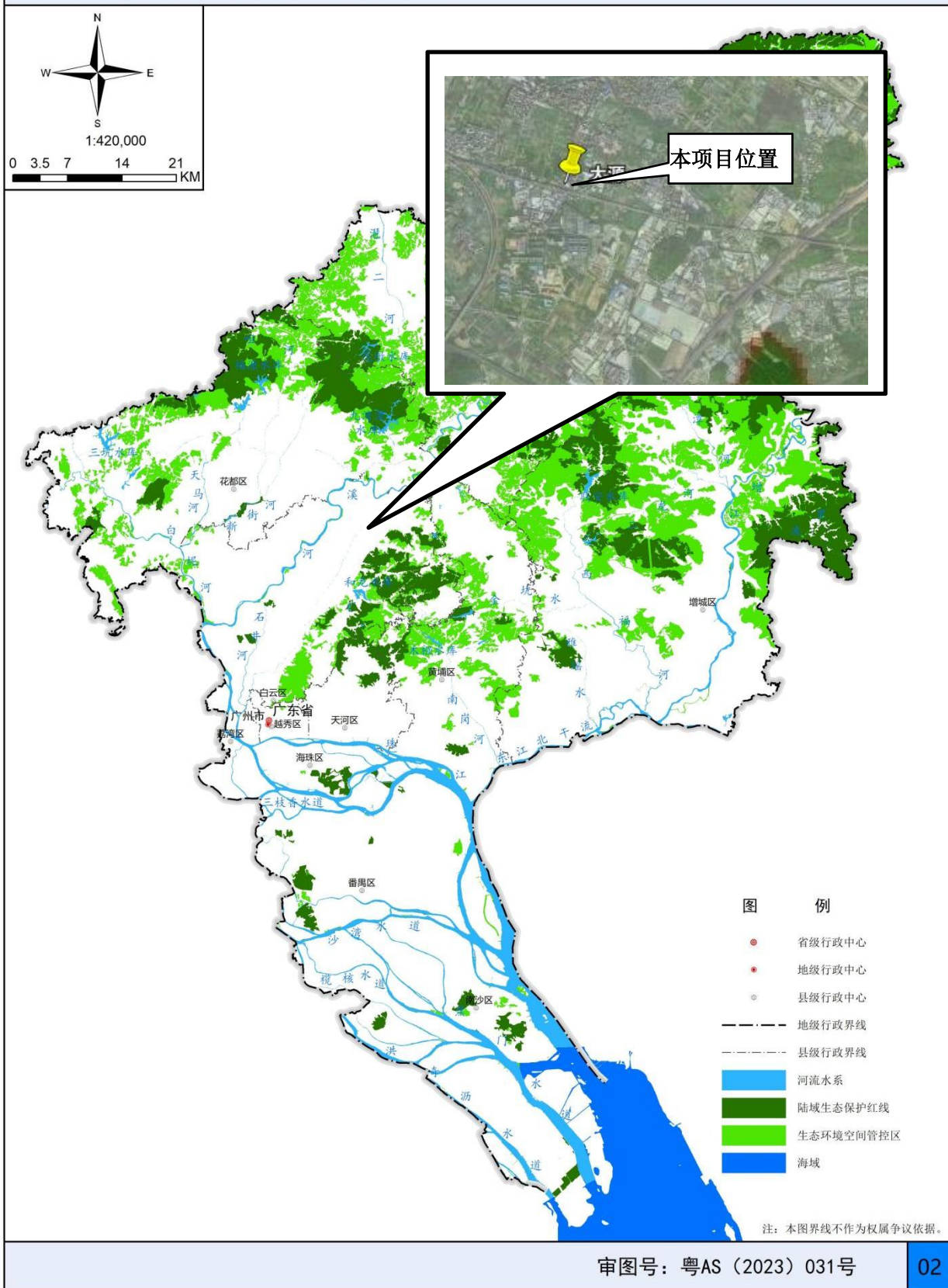

附图 11 广州市生态环境管控区图

广州市城市环境总体规划（2022-2035年）

广州市水环境管控区图

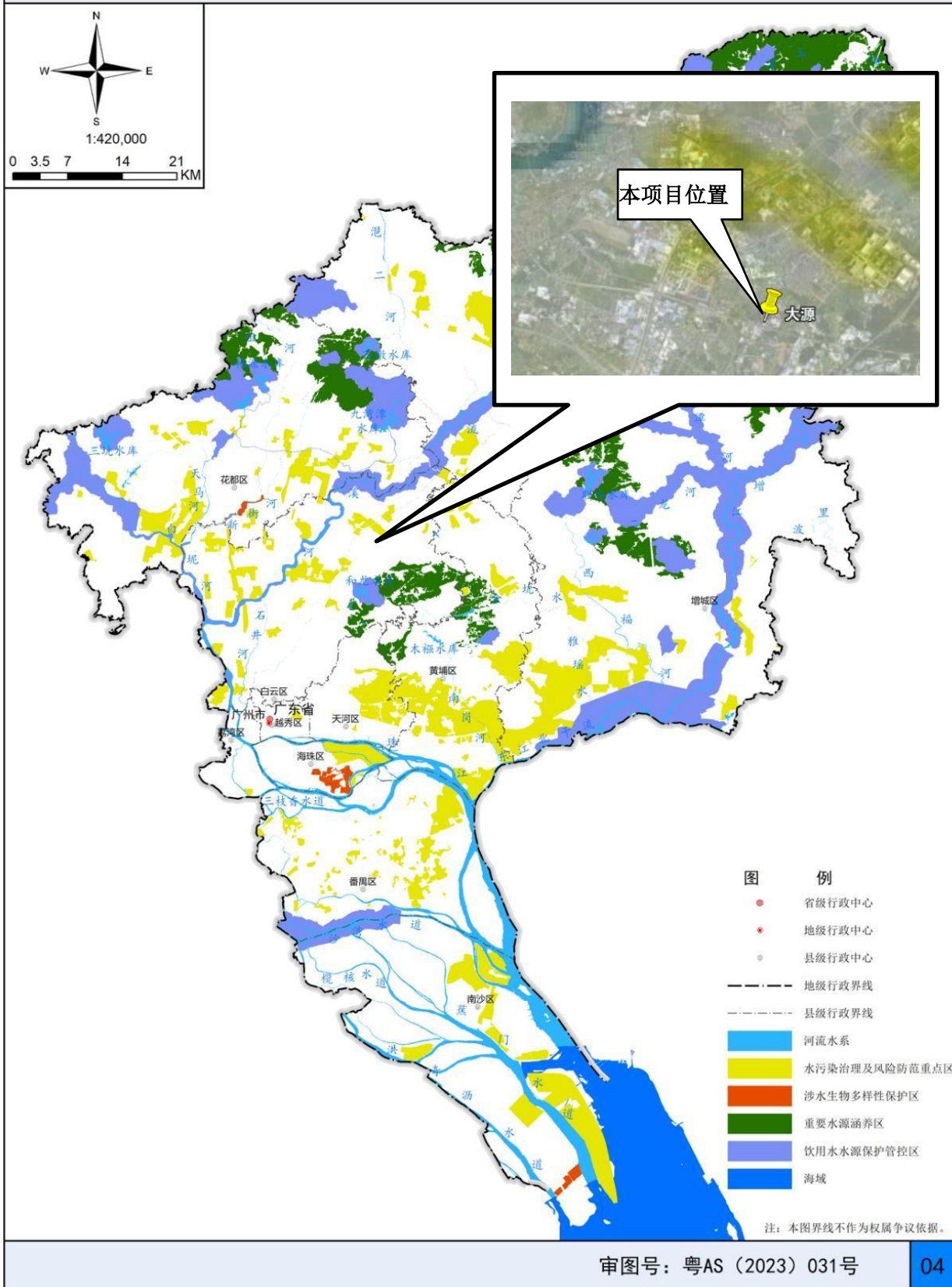

附图 12 广州市水环境管控区图

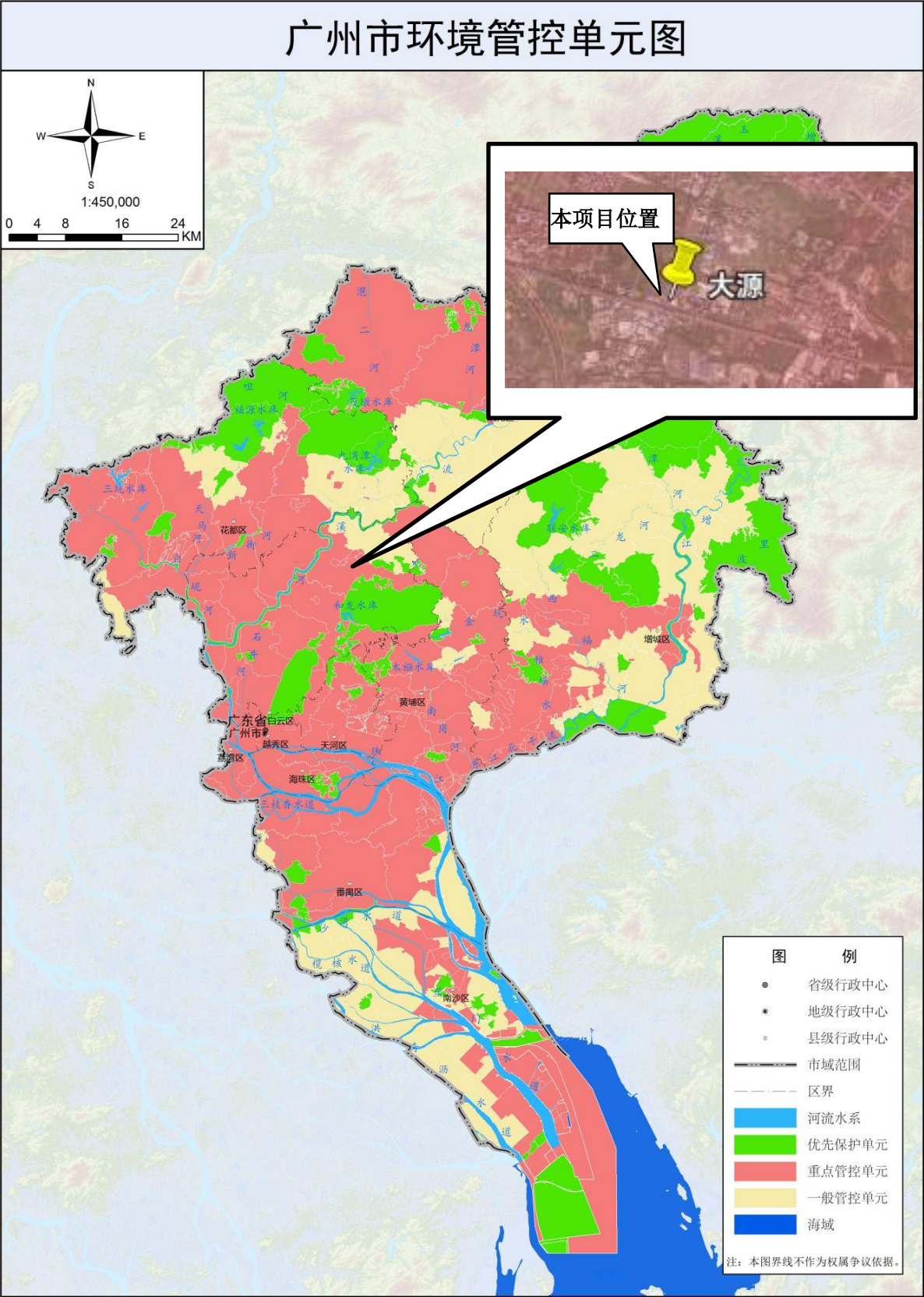

审图号：粤AS（2021）013号

附图 13 广州市环境管控单元图

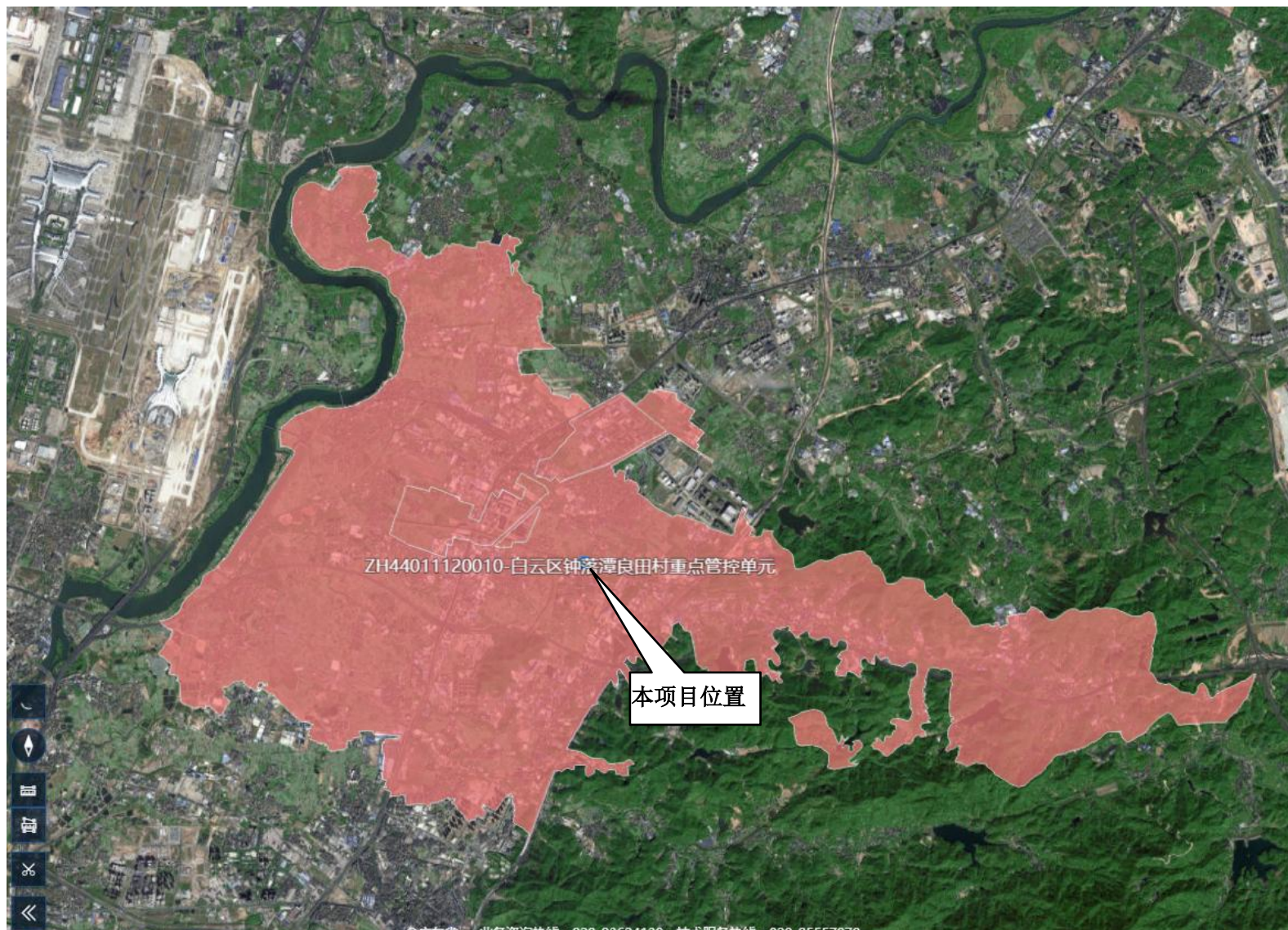

附图 14 项目与广东省环境管控单元图的位置关系图

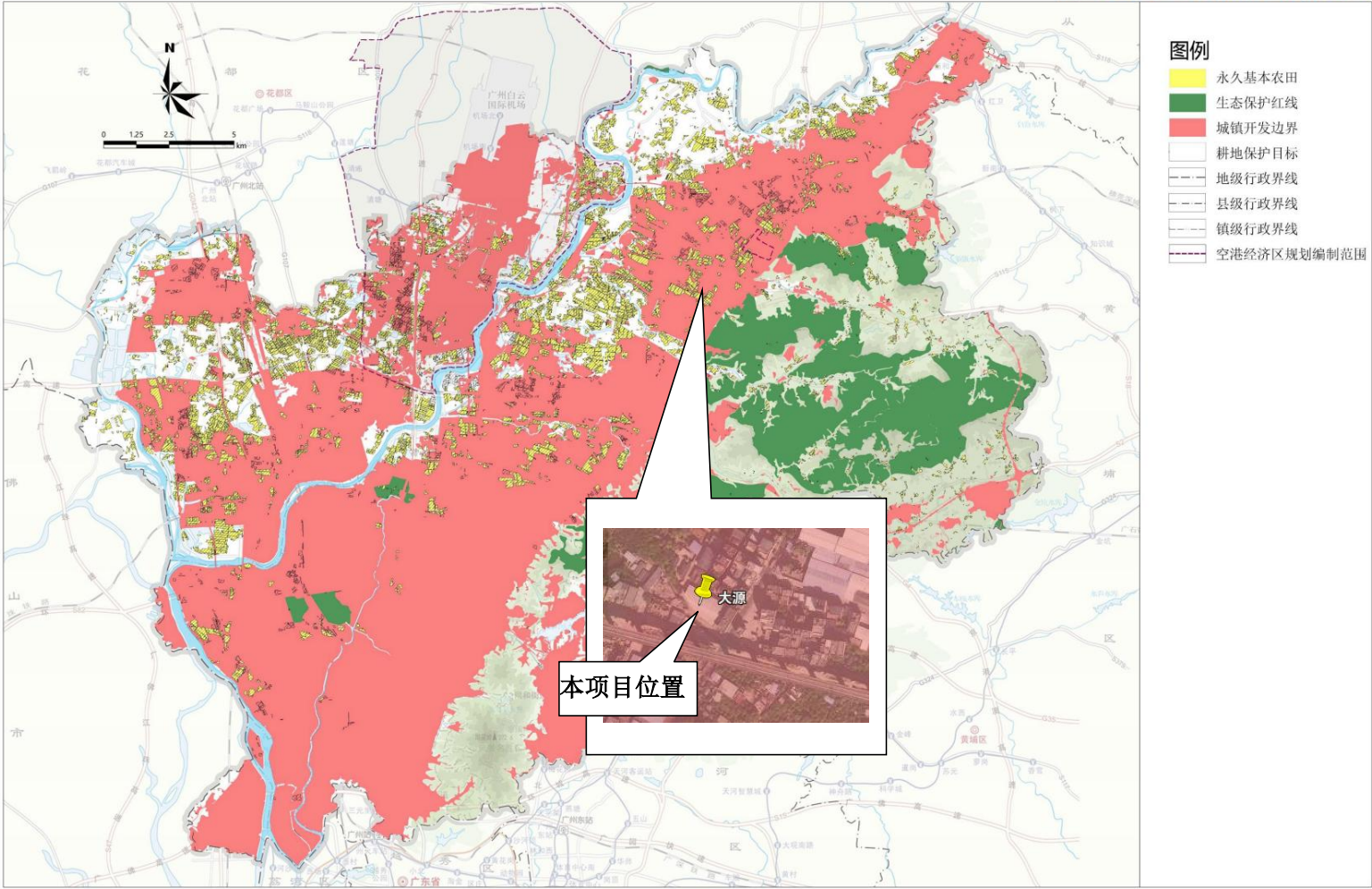

附图 15 白云区国土空间规划图