

项目编号: 08ekhk

建设项目环境影响报告表

(污染影响类)

项目名称: 广州市丽宝包装有限公司年印刷标签
600万平方米建设项目

建设单位 (盖章): 广州市丽宝包装有限公司

编制日期: 2025年10月

中华人民共和国生态环境部制

打印编号: 1758855786000

编制单位和编制人员情况表

项目编号	08ekhk	
建设项目名称	广州市丽宝包装有限公司年印刷标签600万平方米建设项目	
建设项目类别	19--038纸制品制造	
环境影响评价文件类型	报告表	
一、建设单位情况		
单位名称（盖章）	广州市丽宝包装有限公司	
统一社会信用代码	91440116598304614B	
法定代表人（签章）	林金笋	
主要负责人（签字）	林金笋	
直接负责的主管人员（签字）	甘群	
二、编制单位情况		
单位名称（盖章）	莱诺（广州）生态环境有限公司	
统一社会信用代码	91440101MA5CWGMR6K	
三、编制人员情况		
1. 编制主持人		
姓名	职业资格证书管理号	信用编号
梁剑鸣	07354443505440075	BH019406
2. 主要编制人员		
姓名	主要编写内容	信用编号
梁剑鸣	建设项目工程分析、建设项目主要污染物产生及预计排放情况、环境影响分析、建设项目拟采取的防治措施及预期治理效果、结论与建议	BH019406
陈荣吉	建设项目基本情况、建设项目工程分析、区域环境质量现状、环境保护目标及评价标准、主要环境影响和保护措施、环境保护措施监督检查清单、结论	BH025759

建设项目环境影响报告书（表） 编制情况承诺书

本单位 莱诺（广州）生态环境有限公司（统一社会信用代码 91440101MA5CWGMR6K）郑重承诺：本单位符合《建设项目环境影响报告书（表）编制监督管理办法》第九条第一款规定，无该条第三款所列情形，不属于（属于/不属于）该条第二款所列单位；本次在环境影响评价信用平台提交的由本单位主持编制的广州市丽宝包装有限公司年印刷标签600万平方米建设项目环境影响报告书（表）基本情况信息真实准确、完整有效，不涉及国家秘密；该项目环境影响报告书（表）的编制主持人为 梁剑鸣（环境影响评价工程师职业资格证书管理号 07354443505440075，信用编号 BH019406），主要编制人员包括 梁剑鸣（信用编号 BH019406）、陈荣吉（信用编号 BH025759）（依次全部列出）等 2 人，上述人员均为本单位全职人员；本单位和上述编制人员未被列入《建设项目环境影响报告书（表）编制监督管理办法》规定的限期整改名单、环境影响评价失信“黑名单”。

承诺单位(公章)：莱诺（广州）生态环境有限公司



编制单位承诺书

本单位莱诺（广州）生态环境有限公司（统一社会信用代码91440101MA5CWGMR6K）郑重承诺：本单位符合《建设项目环境影响报告书（表）编制监督管理办法》第九条第一款规定，无该条第三款所列情形，不属于（属于/不属于）该条第二款所列单位；本次在环境影响评价信用平台提交的下列第1项相关情况信息真实准确、完整有效。

1. 首次提交基本情况信息
2. 单位名称、住所或者法定代表人（负责人）变更的
3. 出资人、举办单位、业务主管部门或者挂靠单位等变更的
4. 未发生第3项所列情形、与《建设项目环境影响报告书（表）编制监督管理办法》第九条规定的符合性发生变更的
5. 编制人员从业单位已变更或者已调离从业单位的
6. 编制人员未发生第5项所列情形，全职情况发生变更、不再属于本单位全职人员的
7. 补正基本情况信息

承诺单位(公章):

2025年 10月 10日



编制人员承诺书

本人 梁剑鸣

郑重

承诺：本人在 莱诺（广州）生态环境有限公司 单位（统一社会信用代码 91440101MA5CWGMR6K）全职工作，本次在环境影响评价信用平台提交的下列第 1 项相关情况信息真实准确、完整有效。

1. 首次提交基本情况信息
2. 从业单位变更的
3. 调离从业单位的
4. 建立诚信档案后取得环境影响评价工程师职业资格证书的
5. 被注销后从业单位变更的
6. 被注销后调回原从业单位的
7. 编制单位终止的
8. 补正基本情况信息

承诺人

20

01120118

编制人员承诺书

本人 陈荣吉

郑重

承诺：本人在 莱诺（广州）生态环境有限公司 单位（统一社会信用代码 91440101MA5CWGMR6K）全职工作，本次在环境影响评价信用平台提交的下列第 5 项相关情况信息真实准确、完整有效。

1. 首次提交基本情况信息
2. 从业单位变更的
3. 调离从业单位的
4. 建立诚信档案后取得环境影响评价工程师职业资格证书的
5. 被注销后从业单位变更的
6. 被注销后调回原从业单位的
7. 编制单位终止的
8. 补正基本情况信息

承诺人

202

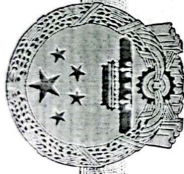

编号: S1212019089813G(1-1)

统一社会信用代码

91440101MA5CWGMR6K

营业执照

(副本)



扫描二维码登录
“国家企业信用
信息公示系统”,
了解更多登记、
备案、许可、监
管信息。

名称 莱诺 (广州) 生态环境有限公司

类型 有限责任公司(自然人投资或控股)

法定代表人 范洪智

注册资本 贰佰万元 (人民币)

成立日期 2019年08月01日

住所 广州市黄埔区碧山大街29号D1栋903-1



经营范围 生态保护和环境治理业 (具体经营项目请登录国家企业信

用信息公示系统查询,网址:

<http://www.gsxt.gov.cn/>。依法须经批准的项目,经相

关部门批准后方可开展经营活动。)

登记机关



2025年07月09日

国家企业信用信息公示系统网址: <http://www.gsxt.gov.cn>

市场主体应当于每年1月1日至6月30日通过
国家企业信用信息公示系统报送公示年度报告

国家市场监督管理总局监制

本证书由中华人民共和国人事部和国家环境保护总局批准颁发。它表明持证人通过国家统一组织的考试，取得环境影响评价工程师的职业资格。

This is to certify that the bearer of the Certificate has passed national examination organized by the Chinese government departments and has obtained qualifications for Environmental Impact Assessment Engineer.



Ministry of Personnel
The People's Republic of China



State Environmental Protection Administration
The People's Republic of China

编号: 0006648
No.:



持证人签名:



管理号: 07354443505440075
File No.:

姓名:

Full Name 梁剑鸣

性别:

男

Sex

出生年月:

Date of Birth 1974年02月

专业类别:

Professional Type

批准日期:

Approval Date 2007年05月18日

签发单位盖章:

Issued by

签发日期: 2007年08月11日

Issued on





广东省社会保险个人参保证明

该参保人在广州市参加社会保险情况如下：

姓名	梁剑鸣						
参保险种情况							
参保起止时间		单位		参保险种			
				养老	工伤	失业	
202501	-	202509	广州市:莱诺(广州)生态环境有限公司		9	9	9
截止		2025-09-28 13:00		该参保人累计月数合计		实际缴费9个月,缓缴0个月	实际缴费9个月,缓缴0个月

备注：

本《参保证明》标注的“缓缴”是指：《转发人力资源社会保障部办公厅 国家税务总局办公厅关于特困行业阶段性实施缓缴企业社会保险费政策的通知》（粤人社规〔2022〕11号）、《广东省人力资源和社会保障厅 广东省发展和改革委员会 广东省财政厅 国家税务总局广东省税务局关于实施扩大阶段性缓缴社会保险费政策实施范围等政策的通知》（粤人社规〔2022〕15号）等文件实施范围内的企业申请缓缴三项社保费单位缴费部分。

证明机构名称（证明专用章）

证明时间

2025-09-28 13:00



广东省社会保险个人参保证明

该参保人在广州市参加社会保险情况如下：

姓名	陈荣吉								
参保单位									
参保起止时间		单位		参保险种					
				养老	工伤	失业			
202501	-	202509	广州市:莱诺(广州)生态环境有限公司		9	9	9		
截止		2025-09-28 11:51		该参保人累计月数合计			实际缴费9个月,缓缴0个月	实际缴费9个月,缓缴0个月	实际缴费9个月,缓缴0个月

备注：
本《参保证明》标注的“缓缴”是指：《转发人力资源社会保障部办公厅 国家税务总局办公厅关于特困行业阶段性实施缓缴企业社会保险费政策的通知》（粤人社规〔2022〕11号）、《广东省人力资源和社会保障厅 广东省发展和改革委员会 广东省财政厅 国家税务总局广东省税务局关于实施扩大阶段性缓缴社会保险费政策实施范围等政策的通知》（粤人社规〔2022〕15号）等文件实施范围内的企业申请缓缴三项社保费单位缴费部分。

证明机构名称（证明专用章）

证明时间

2025-09-28 11:51

建设单位责任声明

我单位广州市丽宝包装有限公司（统一社会信用代码 91440116598304614B）

郑重声明：

一、我单位对广州市丽宝包装有限公司年印刷标签 600 万平方米建设项目环境影响报告表（项目编号：08ckhk，以下简称“报告表”）承担主体责任，并对报告表内容和结论负责。

二、在本项目环评编制过程中，我单位如实提供了该项目相关基础资料，加强组织管理，掌握环评工作进展，并已详细阅读和审核过报告表，确认报告表提出的污染防治、生态保护与环境风险防范措施，充分知悉，认可其内容和结论。

三、本项目符合生态环境法律法规、相关法定规划及管理政策要求，我单位将严格按照报告表及其批复文件确定的内容和规模建设，并在建设和运营过程严格落实报告表及其批复文件提出的防治污染、防止生态破坏的措施，落实环境环保投入和资金来源，确保相关污染物排放符合相关标准和总量控制要求。

四、本项目将按照《排污许可管理条例》、《固定污染源排污许可分类管理名录》有关规定，在启动生产设施或者发生实际排污之前申请取得排污许可证或者填报排污登记表。

五、本项目建设将严格执行配套建设的环境保护设施与主体工程同时设计、同时施工、同时投产使用的环境保护“三同时”制度，并按规定接受生态环境主管部门日常监督检查。在正式投产前，我单位将对配套建设的环境保护设施进行验收，编制验收报告，向社会公开验收结果。

建设单位

法定代表人（签字）



--

编制单位责任声明

我单位莱诺（广州）生态环境有限公司（统一社会信用代码 91440101MA5CWGMR6K）郑重声明：

一、我单位符合《建设项目环境影响报告书（表）编制监督管理办法》第九条第一款规定，无该条第三款所列情形，不属于该条第二款所列单位。

二、我单位受广州市丽宝包装有限公司的委托，主持编制了广州市丽宝包装有限公司年印刷标签 600 万平方米建设项目环境影响报告表（项目编号：08ekhk，以下简称“报告表”）。在编制过程中，坚持公正、科学、诚信的原则，遵守有关环境影响评价法律法规、标准和技术规范等规定。

三、在编制过程中，我单位建立和实施了覆盖本项目环境影响评价全过程的质量控制制度，落实了环境影响评价工作程序，并在现场踏勘、现状监测、数据资料收集、环境影响预测等环节以及环境影响报告表编制审核阶段形成了可追溯的质量管理机制。

四、我单位对报告表的内容和结论承担直接责任，并对报告表内容的真实性、客观性、全面性、规范性负责。

编制单位（
法定代表人（签



委 托 书

莱诺（广州）生态环境有限公司：

根据《中华人民共和国环境影响评价法》、《建设项目环境保护管理条例》（国务院 682 号令）和《建设项目环境影响评价分类管理名录》的规定，我单位广州市丽宝包装有限公司委托贵单位对广州市丽宝包装有限公司年印刷标签 600 万平方米建设项目进行环境影响评价，编制环境影响报告表。

特此委托。

委托单位（盖章）：广州市丽宝包装有限公司

2025年10月10日



承诺书

广州市生态环境局增城分局：

由我司委托莱诺（广州）生态环境有限公司编制的《广州市丽宝包装有限公司年印刷标签 600 万平方米建设项目环境影响报告表》及相关申报材料与网上申报的材料一致。

特此说明！



建设单位（盖章）：广州市丽宝包装有限公司

2015 年 10 月 10 日

质量控制记录表

项目名称	广州市丽宝包装有限公司年印刷标签 600 万平方米建设项目	项目编号	08ekhk
文件类型	环境影响报告表	编写人	梁剑鸣、陈荣吉
校 审 意 见		修 改 情 况	
初审 (校核)意见	1.完善表 2-2 项目组成情况内容	已完善, 详见 P30	
	2.核实项目印刷设备产能核算。	已核实完善, 详见 P33	
	<div style="border: 1px solid black; width: 150px; height: 30px; margin: 5px;"></div>		
审核意见	1.细化几种油墨用量核算	已细化完善, 详见 P35-38	
	2.补充完善噪声源设备。	已补充完善, 详见 P74-76	
	3.核实各层高度以及排放口高度	已核实完善, 详见 P31-32	
	4.完善第四章废气产排污情况内容	已完善, 详见 P53-60	
	审核人 审核时间 <div style="border: 1px solid black; width: 100px; height: 30px; display: inline-block; vertical-align: middle;"></div>		
审定意见	报告经审定, 没有原则性问题, 可进行项目申报		
	审核人 审核时间 <div style="border: 1px solid black; width: 150px; height: 40px; display: inline-block; vertical-align: middle;"></div>		

莱诺 (广州) 生态环境有限公司



目录

一、建设项目基本情况	1
二、建设项目工程分析	29
三、区域环境质量现状、环境保护目标及评价标准	46
四、主要环境影响和保护措施	53
五、环境保护措施监督检查清单	100
六、结论	102
附表	103
附图一 项目地理位置图	105
附图二 项目四至图	错误！未定义书签。
附图三 项目四至实景图	错误！未定义书签。
附图四 项目厂房平面布置图	错误！未定义书签。
附图五 项目周边敏感点图	错误！未定义书签。
附图六 广州市环境空气功能区区划图	115
附图七 广州市增城区声环境功能区区划图	116
附图八 广州市地表水功能区区划图	117
附图九 广州市生态保护格局图	118
附图十 广州市生态环境管控区图	119
附图十一 广州市大气环境管控区图	错误！未定义书签。
附图十二 广州市水环境管控区图	121
附图十三 广州市饮用水水源保护区区划规范优化图	错误！未定义书签。
附图十四 广州市增城区土地利用总体规划图	错误！未定义书签。
附图十五 广东省“三线一单”示意图（环境管控单元）	错误！未定义书签。
附图十六 广东省“三线一单”示意图（生态空间一般管控区图）	125
附图十七 广东省“三线一单”示意图（水环境一般管控区）	126
附图十八 广东省“三线一单”示意图（大气环境高排放重点管控区）	127
附图十九 广东省“三线一单”示意图（高污染燃料禁燃区）	128
附图二十 广州市环境管控单元图	错误！未定义书签。
附件一 投资项目代码	错误！未定义书签。
附件二 营业执照	131
附件三 法人证件	133
附件四 房地产权证	134
附件五 厂房购买合同	136
附件六 排水咨询意见	140

附件七 柔版油墨 MSDS 报告	144
附件八 柔版油墨 VOCs 检测报告	154
附件九 UV 数码油墨 MSDS 报告	157
附件十 UV 数码油墨 VOCs 检测报告	160
附件十一 丝印油墨 MSDS 报告	163
附件十二 丝印油墨 VOCs 检测报告	176
附件十三 凸版油墨 MSDS 报告	179
附件十四 凸版油墨 VOCs 检测报告	184
附件十五 UV 光油 MSDS 报告	187
附件十六 UV 光油 VOCs 检测报告	195
附件十七 洗车水 MSDS 报告	198
附件十八 洗车水 VOCs 检测报告	208

一、建设项目基本情况

建设项目名称	广州市丽宝包装有限公司年印刷标签 600 万平方米建设项目		
项目代码	2509-440118-04-01-392234		
建设单位 联系人	<div></div>	联系方式	<div></div>
建设地点	广州市增城区荔新八路 29 号之十七栋		
地理坐标	(N <u>23</u> 度 <u>10</u> 分 <u>49.04</u> 秒, E <u>113</u> 度 <u>42</u> 分 <u>16.91</u> 秒)		
国民经济 行业类别	C2239 其他纸制品制造	建设项目 行业类别	十九、造纸和纸制品业 22 纸制品制造 223*有涂布、浸渍、印刷、粘胶工艺的
建设性质	<input checked="" type="checkbox"/> 新建（迁建） <input type="checkbox"/> 改建 <input type="checkbox"/> 扩建 <input type="checkbox"/> 技术改造	建设项目 申报情形	<input checked="" type="checkbox"/> 首次申报项目 <input type="checkbox"/> 不予批准后再次申报项目 <input type="checkbox"/> 超五年重新审核项目 <input type="checkbox"/> 重大变动重新报批项目
项目审批（核准/备案）部门（选填）	/	项目审批（核准/备案）文号（选填）	/
总投资（万元）	5000	环保投资（万元）	50
环保投资占比（%）	1	施工工期	1 个月
是否开工建设	<input checked="" type="checkbox"/> 否 <input type="checkbox"/> 是：_____		用地（用海）面积（m ² ） 3980.06
专项评价设置情况	无		
规划情况	无		
规划环境影响评价情况	无		
规划及规划环境影响评价符合性分析	无		

其他符合性分析	<p>1、产业政策相符性分析</p> <p>本项目属于 C2239 其他纸制品制造，根据国家发展改革委发布的《产业结构调整指导目录（2024 年本）》（中华人民共和国国家发展和改革委员会令第 7 号），本项目所使用的设备、生产工艺不属于明文规定的限制类及淘汰类产业项目，因此本项目建设符合产业政策的要求。</p> <p>根据根据《市场准入负面清单（2025 年版）》（发改体改规[2025]466 号），本项目不属于禁止准入类及许可准入类，为市场准入负面清单以外的行业。根据《市场准入负面清单》的说明附件，对市场准入负面清单以外的行业、领域、业务等，各类市场主体皆可依法平等进入。综上所述，本项目符合国家和地方相关的产业政策。</p> <p>2、用地合理性分析</p> <p>本项目位于广州市增城区荔新八路29号之十七栋，根据《广州市增城区土地利用总体规划（2010-2020年）调整完善方案》，本项目所在区域属于允许建设用地（详见附图十四），不属于基本农田保护区、林业用地区等区域项目。根据项目所在地房地产权证（粤（2023）广州市不动产权第10022283号），宗地用途为工业用地（详见附件四），因此本项目用地性质符合有关法律、法规和政策要求。</p> <p>3、项目选址与功能区划的相符性分析</p> <p>（1）大气环境</p> <p>根据《广州市环境空气功能区划（修订）》（穗府[2013]17号），一类区包括：白云山风景名胜区、南湖国家旅游度假区、帽峰山森林公园、万亩果园湿地保护区中心区域、花都北部风景区和生态林区、番禺莲花山文物古迹保护区、番禺大夫山森林公园、番禺滴水岩森林公园、从化北部风景区和生态林区、增城白水寨风景名胜区、增城百花旅游度假区。本项目位于广州市增城区荔新八路29号之十七栋，与最近的增城百花旅游度假区距离约16.9km，不在以上环境功能一类区区域内，属于环境功能二类区（见附图六），执行《环境空气质量标准》（GB3095-2012）及其修改单的二级标准。</p> <p>（2）地表水环境</p> <p>本项目位于永和污水处理厂服务范围，永和污水处理厂尾水经专用管道引至</p>
---------	---

	<p>温涌上游凤凰水作为河道修复和生态补充用水，实现河涌水质改善后汇入东江北干流新塘饮用、渔业用水区（东莞石龙~东莞大盛）。</p> <p>根据《广州市生态环境局关于印发广州市水功能区调整方案（试行）的通知》（穗环[2022]122号），东江北干流新塘饮用、渔业用水区（东莞石龙~东莞大盛），水质目标为Ⅱ类，水环境质量执行《地表水环境质量标准》（GB3838-2002）Ⅱ类标准（详见附图八），根据《广州市人民政府关于增城区部分集中式饮用水水源保护区优化调整方案的批复》（穗府函〔2025〕102号）中的“东江北干流饮用水水源保护区主要拐点分布图及坐标”可知，本项目不在东江北干流饮用水水源保护区范围内（具体位置关系详见附图十三所示），距离最近的东江北干流饮用水水源保护区准保护区的距离约为866m，本项目所在地不在饮用水源保护区范围内。</p> <p>（3）声环境</p> <p>根据《关于印发广州市声环境功能区区划（2024年修订版）的通知》（穗府办[2025]2号文），按区域的使用功能特点和环境质量要求，声环境功能区分为以下五种类型：</p> <p>0类声环境功能区：指康复疗养区等特别需要安静的区域；自然保护区核心区等珍稀动植物集中分布区。</p> <p>1类声环境功能区：指以居民住宅、医疗卫生、文化教育、科研设计、行政办公为主要功能，需要保持安静的区域；自然保护区除核心区外珍稀动植物集中分布区；风景名胜区、森林公园、湿地公园、大型城市公园等群众游览休憩的场所；科研设计类产业区块；乡村区域中无交通干线经过的远郊村；从化、增城及花都北部山地生态林区。</p> <p>2类声环境功能区：指以商业金融、集市贸易为主要功能，或者居住、商业、工业混杂，需要维护住宅安静的区域；城市区域中的城中村；乡村区域中的集镇、城边村、交通干线经过的村庄。</p> <p>3类声环境功能区：指以工业生产、仓储物流为主要功能，需要防止工业噪声对周围环境产生严重影响的区域。</p> <p>4类声环境功能区：指交通干线两侧一定距离之内，需要防止交通噪声对周围</p>
--	---

	<p>环境产生严重影响的区域，包括4a类和4b类两种类型。4a类为高速公路、一级公路、二级公路、城市快速路、城市主干路、城市次干路、城市轨道交通(地面段)、内河航道两侧区域；4b类为铁路干线两侧区域。</p> <p>本项目位于广州市增城区荔新八路29号之十七栋，根据《声环境质量标准》（GB3096-2008）及《关于印发广州市声环境功能区区划（2024年修订版）的通知》（穗府办[2025]2号文）声环境功能区的划分，项目位于声环境3类区域（见附图七），执行《声环境质里标准》(GB3096-2008)3类标准。</p> <p>综上，本项目选址不位于废水、废气、噪声等污染物禁排区域。落实好环保治理措施后，各项污染物均能达到相应的污染物排放标准，对周围环境的影响不大，则本项目的选址符合当地环保规划的要求。</p> <p>4、《广州市城市环境总体规划（2022-2035年）》（穗府〔2024〕9号）的相符性分析</p> <p>根据《广州市城市环境总体规划（2022-2035）》，本项目位于广州市增城区荔新八路29号之十七栋，属于北部山水生态环境功能维护区（主要包括从化区、增城区、花都区、白云区北二环高速公路以北地区，黄埔区龙湖街道、九佛街道、新龙镇。）</p> <p>（1）与广州市生态环境空间管控相符性分析</p> <p>将生态功能重要区、生态环境敏感脆弱区，以及其他具有一定生态功能或生态价值需要加强保护的区域，纳入生态环境空间管控区，面积2863.11平方千米（含陆域生态保护红线1289.37平方千米）。生态环境空间管控区与城镇开发边界、工业产业区块一级控制线等保持动态衔接。落实管控区管制要求。管控区内生态保护红线以外区域实施有条件开发，严格控制新建各类工业企业或扩大现有工业开发的规模和面积，避免集中连片城镇开发建设，控制围垦、采收、堤岸工程、景点建设等对河流、湖库、岛屿滨岸自然湿地的破坏，加强地质遗迹保护。区内建设大规模废水排放项目、排放含有毒有害物质的废水项目严格开展环境影响评价，工业废水未经许可不得向该区域排放。加强管控区内污染治理和生态修复。管控区内生态保护红线以外区域新建项目的新增污染物按相关规定实施削减替代，逐步减少污染物排放。提高污染排放标准，区内现有村庄实施污水处理与垃圾无害化处理。推进</p>
--	--

	<p>生态公益林建设，改善林分结构，严格控制林木采伐和采矿等行为。开展自然岸线生态修复，提升岸线及滨水绿地的自然生态效益，提高水域生态系统稳定性。开展城镇间隔离绿带、农村林地、农田林网等建设，细化完善生态绿道体系，增强生态系统功能。构建“五区八核、五纵七横”的生态网络格局，全面支撑绿美广州生态建设。包括五大生态区、八大生态节点、五条纵向生态带、七条横向生态带。</p> <p>本项目位于广州市增城区荔新八路29号之十七栋，根据“广州市生态保护格局图、广州市生态环境管控区图”，本项目不位于陆域生态保护红线、生态环境空间管控区（详见附图九、附图十），也不属于大规模废水排放项目和排放含有毒有害物质的废水项目，符合广州市生态环境空间管控要求。</p> <p>（2）与广州市大气环境空间管控的相符性分析</p> <p>在全市范围内划分三类大气环境管控区，包括环境空气功能区一类区、大气污染物重点控排区和大气污染物增量严控区，面积2642.04平方千米。环境空气功能区一类区，与广州市环境空气功能区区划修订成果保持一致。环境空气功能区一类区范围与广州市环境空气功能区区划保持动态衔接，管控要求遵照其管理规定。</p> <p>大气污染物重点控排区，包括广州市工业产业区块一级控制线、省级及以上工业园区，以及大气环境重点排污单位。重点控排区根据产业区块主导产业，以及园区、排污单位产业性质和污染排放特征实施重点监管与减排。大气污染物重点控排区与工业产业区块一级控制线、省级及以上工业园区、大气环境重点排污单位等保持动态衔接。大气污染物增量严控区，包括空气传输上风向，以及大气污染物易聚集的区域。增量严控区内控制钢铁、建材、焦化、有色、石化、化工等项目的大气污染物排放量；落实涉挥发性有机物项目全过程治理，推进低挥发性有机物含量原辅材料替代，全面加强挥发性有机物无组织排放控制。</p> <p>综上，本项目位于广州市增城区荔新八路29号之十七栋，根据“广州市大气环境空间管控图”，本项目选址不位于环境空气功能区一类区、大气污染物增量严控区，位于大气污染物重点控排区（详见附图十一）。本项目印刷、过油、擦拭清洁、丝印工序产生的废气（VOCs、臭气浓度）经密闭车间负压收集后通过二级活性炭吸附装置处理后经25m高排气筒（DA001）高空排放，符合广州市大气</p>
--	--

	<p>环境空间管控的相关要求。</p> <p>(3) 与广州市水环境空间管控的相符性分析</p> <p>在全市范围内划分四类水环境管控区，包括饮用水水源保护管控区、重要水源涵养管控区、涉水生物多样性保护管控区、水污染治理及风险防范重点区，面积2567.55平方千米。饮用水水源保护管控区，为经正式批复的饮用水水源一级、二级及准保护区。饮用水水源保护管控区范围随饮用水水源保护区调整动态更新，管理要求遵照其管理规定。重要水源涵养管控区，主要包括流溪河、玉溪水、牛栏河、莲麻河、增江、派潭河等上游河段两侧，以及联安水库、百花林水库、白洞水库等主要承担水源涵养功能的区域。加强水源涵养林建设，禁止破坏水源林、护岸林和与水源涵养相关植被等损害水源涵养能力的活动，强化生态系统修复。新建排放废水项目严格落实环境影响评价要求，现有工业废水排放须达到国家规定的标准；达不到标准的工业企业，须限期治理或搬迁。涉水生物多样性保护管控区，主要包括流溪河光倒刺鲃国家级水产种质资源保护区、增江光倒刺鲃大刺鲃国家级水产种质资源保护区，花都湖和海珠湿地等湿地公园，鸭洞河、达溪水等河流，牛路水库、黄龙带水库等水库，通天蜡烛、良口等森林自然公园，以及南部沿海滩涂、红树林等区域。切实保护涉水野生生物及其栖息环境，严格限制新设排污口，加强温排水总量控制，关闭直接影响珍稀水生生物保护的排污口，严格控制网箱养殖活动。温泉地热资源丰富的地区要进行合理开发。对可能存在水环境污染的文化旅游开发项目，按要求开展环境影响评价，加强事中事后监管。水污染治理及风险防范重点区，包括劣V类的河涌汇水区、工业产业区块一级控制线和省级及以上工业园区。水污染治理及风险防范重点区与工业产业区块一级控制线、省级及以上工业园区等保持动态衔接。</p> <p>综上，本项目位于广州市增城区荔新八路29号之十七栋，根据“广州市水环境空间管控图”，本项目选址不位于饮用水水源保护管控区、重要水源涵养区、涉水生物多样性保护区，位于水污染治理及风险防范重点区（详见附图十二）。项目洗版废水收集后交由具有危险废物处理资质的单位回收处置，不外排。生活污水经三级化粪池预处理后排入市政污水管网，最终进入永和污水处理厂，外排废水已纳入永和污水处理厂总量控制指标。项目不涉及第一类污染物、持久性有</p>
--	--

	<p>机污染物等水污染物排放，符合广州市水环境空间管控的相关要求。</p> <p>综上所述，本项目符合《广州市城市环境总体规划（2022-2035年）》（穗府〔2024〕9号）的相关要求。</p> <p>5、与“三线一单”相符性分析</p> <p>（1）与《广东省人民政府关于印发广东省“三线一单”生态环境分区管控方案的通知》（粤府【2020】71号）的相符性分析</p> <p>根据《广东省人民政府关于印发广东省“三线一单”生态环境分区管控方案的通知》（粤府【2020】71号）环境管控单元分为优先保护、重点管控和一般管控单元三类，本项目与“三线一单”的相符性分析详见表1-1~表1-3。</p> <p style="text-align: center;">表 1-1 与广东省“三线一单的”相符性分析</p> <table><tr><th>管控要求</th><th>具体内容</th><th>本项目情况</th><th>相符性</th></tr><tr><td>生态保护红线及一般生态空间</td><td>全省陆域生态保护红线面积 36194.35 平方公里，占全省陆域国土面积的 20.13%；一般生态空间面积 27741.66 平方公里，占全省陆域国土面积的 15.44%。全省海洋生态保护红线面积 16490.59 平方公里，占全省管辖海域面积的 25.49%。</td><td>本项目选址不在生态保护红线和生态环境空间管控区内，符合生态保护红线要求。</td><td>符合</td></tr><tr><td>环境质量底线</td><td>全省水环境质量持续改善，国考、省考断面优良水质比例稳步提升，全面消除劣 V 类水体。大气环境质量继续领跑先行，PM_{2.5} 年均浓度率先达到世界卫生组织过渡期二阶段目标值（25 微克/立方米），臭氧污染得到有效遏制。土壤环境质量稳中向好，土壤环境风险得到管控。近岸海域水体质量稳步提升。</td><td>本项目洗版废水收集后交由具有危险废物处理资质的单位回收处置，不外排。员工生活污水经三级化粪池预处理后通过市政污水管网进入永和污水处理厂。因此本项目废水不会对周围水环境产生明显影响。项目位于环境空气二类区，根据广州市生态环境局发布的《2024 年广州市生态环境状况公报》，项目所在区域的大气环境质量现状为达标区。本项目所在区域东面、西面、南面、北面声环境质量执行《声环境质量标准》（GB3096-2008）3 类功能区标准。本项目危险废物贮存间按照《危险废物贮存污染控制标准》（GB18597-2023）严格进行防渗处理。因此，运营期污染物发生下渗污染土壤可能性极低，不会对土壤环境造成显著影响。在严格落实各项污</td><td>符合</td></tr></table>			管控要求	具体内容	本项目情况	相符性	生态保护红线及一般生态空间	全省陆域生态保护红线面积 36194.35 平方公里，占全省陆域国土面积的 20.13%；一般生态空间面积 27741.66 平方公里，占全省陆域国土面积的 15.44%。全省海洋生态保护红线面积 16490.59 平方公里，占全省管辖海域面积的 25.49%。	本项目选址不在生态保护红线和生态环境空间管控区内，符合生态保护红线要求。	符合	环境质量底线	全省水环境质量持续改善，国考、省考断面优良水质比例稳步提升，全面消除劣 V 类水体。大气环境质量继续领跑先行，PM _{2.5} 年均浓度率先达到世界卫生组织过渡期二阶段目标值（25 微克/立方米），臭氧污染得到有效遏制。土壤环境质量稳中向好，土壤环境风险得到管控。近岸海域水体质量稳步提升。	本项目洗版废水收集后交由具有危险废物处理资质的单位回收处置，不外排。员工生活污水经三级化粪池预处理后通过市政污水管网进入永和污水处理厂。因此本项目废水不会对周围水环境产生明显影响。项目位于环境空气二类区，根据广州市生态环境局发布的《2024 年广州市生态环境状况公报》，项目所在区域的大气环境质量现状为达标区。本项目所在区域东面、西面、南面、北面声环境质量执行《声环境质量标准》（GB3096-2008）3 类功能区标准。本项目危险废物贮存间按照《危险废物贮存污染控制标准》（GB18597-2023）严格进行防渗处理。因此，运营期污染物发生下渗污染土壤可能性极低，不会对土壤环境造成显著影响。在严格落实各项污	符合
管控要求	具体内容	本项目情况	相符性												
生态保护红线及一般生态空间	全省陆域生态保护红线面积 36194.35 平方公里，占全省陆域国土面积的 20.13%；一般生态空间面积 27741.66 平方公里，占全省陆域国土面积的 15.44%。全省海洋生态保护红线面积 16490.59 平方公里，占全省管辖海域面积的 25.49%。	本项目选址不在生态保护红线和生态环境空间管控区内，符合生态保护红线要求。	符合												
环境质量底线	全省水环境质量持续改善，国考、省考断面优良水质比例稳步提升，全面消除劣 V 类水体。大气环境质量继续领跑先行，PM _{2.5} 年均浓度率先达到世界卫生组织过渡期二阶段目标值（25 微克/立方米），臭氧污染得到有效遏制。土壤环境质量稳中向好，土壤环境风险得到管控。近岸海域水体质量稳步提升。	本项目洗版废水收集后交由具有危险废物处理资质的单位回收处置，不外排。员工生活污水经三级化粪池预处理后通过市政污水管网进入永和污水处理厂。因此本项目废水不会对周围水环境产生明显影响。项目位于环境空气二类区，根据广州市生态环境局发布的《2024 年广州市生态环境状况公报》，项目所在区域的大气环境质量现状为达标区。本项目所在区域东面、西面、南面、北面声环境质量执行《声环境质量标准》（GB3096-2008）3 类功能区标准。本项目危险废物贮存间按照《危险废物贮存污染控制标准》（GB18597-2023）严格进行防渗处理。因此，运营期污染物发生下渗污染土壤可能性极低，不会对土壤环境造成显著影响。在严格落实各项污	符合												

			染防治措施的前提下，本项目的建设对周边环境的影响较小，不会突破当地环境质量底线，符合环境质量底线要求。	
资源利用 上线	强化节约集约利用，持续提升资源能源利用效率，水资源、土地资源、岸线资源、能源消耗等达到或优于国家下达的总量和强度控制目标。到 2035 年，生态环境分区管控体系巩固完善，生态安全格局稳定，环境质量实现根本好转，资源利用效率显著提升，节约资源和保护生态环境的空间格局、产业结构、能源结构、生产生活方式总体形成，基本建成美丽广东。	项目不占用基本农田等，土地资源消耗符合要求；项目不属于高能耗、高污染企业，项目用水由市政自来水管网供水，生产设备均使用电能源，资源消耗量较少，不会超出资源利用上线。	符合	
生态环境 准入清单	从区域布局管控、能源资源利用、污染物排放管控和环境风险防控等方面明确准入要求，建立“1+3+N”三级生态环境准入清单体系。“1”为全省总体管控要求，“3”为“一核一带一区”区域管控要求，“N”为 1912 个陆域环境管控单元和 471 个海域环境管控单元的管控要求。	本项目满足广东省、珠江三角洲地区和相关陆域的管控要求，不属于根据《市场准入负面清单（2025 年版）》（发改体改规[2025]466 号）禁止准入类项目。总体满足“1+3+N”三级生态环境准入清单体系。	符合	

表1-2 与“一核一带一区”珠三角地区的总体管控要求的相符性分析

单元	珠三角地区管控要求	本项目	相符性
区域布局管控要求	禁止新建、扩建燃煤燃油火电机组和企业自备电站，推进现有服役期满及落后老旧的燃煤火电机组有序退出；原则上不再新建燃煤锅炉，逐步淘汰生物质锅炉、集中供热管网覆盖区域内的分散供热锅炉，逐步推动高污染燃料禁燃区全覆盖；禁止新建、扩建水泥、平板玻璃、化学制浆、生皮制革以及国家规划外的钢铁、原油加工等项目，推广应用低挥发性有机物原辅材料，严格限制新建生产和使用高挥发性有机物原辅材料的项目，鼓励建设挥发性有机物共性工厂。陈金、银等贵金属，地热、扩泉水，以及建筑用石矿可适度开发外，限制其他矿种。	本项目属于 C2239 其他纸制品制造，不属于水泥制造业等禁止类项目，项目不设锅炉，不涉及使用高挥发性有机物原辅材料，不涉及矿种开采。	符合
能源资源利用要求	推进工业节水减排，重点在高耗水行业开展水改造，提高工业用水效率。盘活存量建设用地，控制新增建设用地规模。	项目不属于高耗水行业，项目用水主要为员工办公生活用水和洗版用水，项目不属于高耗水行业，不涉及新增建设用地。	符合
污染物排放管控要求	在可核查，可监管的基础上，新建项目原则上实施氮氧化物等量替代，挥发性有机物两倍削减量替代。以臭氧生成潜势较大的行业企业为重点，推进挥发性有机物源头替代，全面加强无组织排放控制，深入实施精细化治理。现有每小时 35 蒸吨及以上的燃煤锅炉	本项目运营过程中不产生氮氧化物，产生的挥发性有机废气（非甲烷总烃）实行两倍削减量替代。本项目印刷、过油、擦拭清洁、丝印工序产生的废气	符合

		<p>加快实施超低排放治理，每小时 35 蒸吨以下的燃煤锅炉，加快完成清洁能源改造。实施水污染物排放的行业标杆管理，严格执行茅洲河、淡水河、石马河、汾江河等重点流域水污染物排放标准。重点水污染物未达到环境质量改善目标的区域内，新建、改建、扩建项目实施减量替代。大力推进固体废物源头减量化、资源化利用和无害化处置，稳步推进“无废城市”试点建设。</p>	<p>（VOCs、臭气浓度）经密闭车间负压收集后通过二级活性炭吸附装置处理后经 25m 高排气筒（DA001）高空排放，有效控制无组织排放。本项目洗版废水收集后交由具有危险废物处理资质的单位回收处置，不外排。生活污水经三级化粪池预处理后排入市政污水管网，最终进入永和污水处理厂。本项目不涉及燃煤锅炉，固体废物均能得到有效处置。</p>	
	环境风险防控要求	<p>加强惠州大亚湾石化区、广州石化、珠海高栏港、珠西新材料集聚区等石化、化工重点园区环境风险防控，建立完善污染源在线监控系统，开展有毒有害气体监测，落实环境风险应急预案。提升危险废物监管能力，利用信息化手段，推进全过程跟踪管理；健全危险废物收集体系，推进危险废物利用处置能力结构优化。</p>	<p>本项目不位于石化、化工等重点园区，运营期间排放的废气主要为 VOCs、臭气浓度。环境风险事故发生概率低，在落实相关防控措施后，本项目运营期的环境风险总体可控。</p>	符合
表 1-3 环境管控单元详细要求				
	单元	保护和管控分区或相关要求	本项目	相符性
	优先保护单元	生态优先保护区：生态保护红线、一般生态空间	项目不在生态优先保护区内。	符合
		水环境优先保护区：饮用水水源一级保护区、二级保护区、准保护区	项目不在饮用水水源保护区内，不属于水环境优先保护区。	符合
		大气环境优先保护区（环境空气质量一类功能区）	项目属于空气质量二类功能区，不属于大气环境优先保护区。	符合
	重点管控单元	<p>省级以上工业园区重点管控单元。依法开展园区规划环评，严格落实规划环评管理要求，开展环境质量跟踪监测，发布环境管理状况公告，制定并实施园区突发环境事件应急预案，定期开展环境安全隐患排查，提升风险防控及应急处置能力。周边 1 公里范围内涉及生态保护红线、自然保护地、饮用水水源地等生态环境敏感区域的园区，应优先产业布局，控制开发强度，优先引进无污染或轻污染的产业和项目，防止侵占生态空间。纳污水体水质超标的园区，应实施污水深度处理，新建、改建、扩建项目应实行重点污染物排放等量或减量替代。造纸、电镀、印染、鞣革等专业园区或基地应不断提升工艺水平，提高水回用率，逐步削减污染物排放总量；石</p>	<p>项目不属于省级以上工业园区重点管控单元。本项目不属于造纸、电镀、印染、鞣革等项目。</p>	符合

	化园区加快绿色智能升级改造，强化环保投入和管理，构建高效、清洁、低碳、循环的绿色制造体系。		
	水环境质量超标类重点管控单元。严格控制耗水量大、污染物排放强度高的行业发展，新建、改建、扩建项目实施重点水污染物减量替代。以城镇生活污染为主的单元，加快推进城镇生活污水有效收集处理，重点完善污水处理设施配套管网建设，加快实施雨污分流改造，推动提升污水处理设施进水量和浓度，充分发挥污水处理设施治污效能。	本项目不属于水环境质量超标类重点管控单元，不属于水污染物排放强度高的行业，本项目用水主要为洗版用水、生活用水。本项目所在区域已实施雨污分流，雨水进入雨水管网；本项目洗版废水收集后交由具有危险废物处理资质的单位回收处置，不外排。生活污水经三级化粪池预处理后排入市政污水管网，最终进入永和污水处理厂进一步深度处理。	符合
	大气环境受体敏感类重点管控单元。严格限制新建钢铁、燃煤燃油火电、石化、储油库等项目，产生和排放有毒有害大气污染物项目，以及使用溶剂型油墨、涂料、清洗剂、胶黏剂等高挥发性有机物原辅材料的项目；鼓励现有该类项目逐步搬迁退出。	本项目不位于大气环境受体敏感类重点管控单元范围，不属于钢铁、燃煤燃油火电、石化、储油库等项目；不产生和排放有毒有害大气污染物，不使用溶剂型油墨、涂料、清洗剂、胶黏剂等高挥发性有机物原辅材料。	符合
一般管控单元	执行区域生态环境保护的基本要求。根据资源环境承载能力，引导产业科学布局，合理控制开发强度，维护生态环境功能稳定	项目执行区域生态环境保护的基本要求。	符合

（2）与《广州市人民政府关于印发广州市生态环境分区管控方案（2024年修订）的通知》（穗府规[2024]4号）及《广州市生态环境局关于印发广州市环境管控单元准入清单（2024年修订）的通知》（穗环[2024]139号）的相符性分析

本项目与《广州市生态环境分区管控方案（2024年修订）》（穗府规【2024】4号）的相符性见下表1-4。

表 1-4 与《广州市生态环境分区管控方案（2024 年修订）》的相符性分析

管控领域	管控方案	本项目	相符性
生态保护红线及一般生态空间	全市陆域生态保护红线 1289.37 平方公里，占全市陆域面积的 17.81%，主要分布在花都、从化、增城区；一般生态空间 490.87 平方公里，占全市陆域面积的 6.78%，主要分布在白云、花都、从化、增城区。全市海域生态保护红线 139.78 平方公里，主要分布在番禺、南沙区。	项目不在生态保护红线、一般生态空间范围内，也不在饮用水水源保护区和环境空气质量一类功能区等区域，不属于优先保护单元。	符合
	全市水环境质量持续改善，地表水水质优良断面比例、劣Ⅴ类水体断	本项目洗版废水收集后交由具有危险废物处理资质的单	符合

	环境质量底线	面比例达到省年度考核要求；城市集中式饮用水水源地水质 100%稳定达标；巩固提升城乡黑臭水体（含小微黑臭水体）治理成效；国考海洋点位无机氮年均浓度力争达到省年度考核要求。大气环境质量持续提升，空气质量优良天数比例（AQI 达标率）、细颗粒物（PM _{2.5} ）年均浓度达到“十四五”规划目标值，臭氧（O ₃ ）污染得到有效遏制，巩固二氧化氮（NO ₂ ）达标成效。土壤与地下水污染源得到基本控制，环境质量总体保持稳定，局部有所改善，农用地和建设用地土壤环境安全得到进一步保障，土壤与地下水环境风险得到进一步管控。受污染耕地安全利用率完成省下达目标，重点建设用地安全利用得到有效保障。	位回收处置，不外排。生活污水经三级化粪池预处理后排入市政污水管网，最终进入永和污水处理厂深度处理，为间接排放。因此本项目废水不会对周围水环境产生明显影响。本项目位于环境空气二类区，根据广州市生态环境局发布的《2024 年广州市生态环境状况公报》，项目所在区域为环境空气达标区。在严格落实各项污染防治措施的前提下，本项目的建设对周边环境影响较小，不会突破当地环境质量底线，符合环境质量底线要求。	
	资源利用上线	强化节约集约利用，持续提升资源能源利用效率，水资源、土地资源、岸线资源、能源消耗等达到或优于国家、省下达的总量和强度控制目标。其中，用水总量控制在 45.42 亿立方米以内，农田灌溉水有效利用系数不低于 0.559。到 2035 年，体系健全、机制顺畅、运行高效的生态环境分区管控制度全面建立，生态安全格局稳定，绿色生产生活方式基本形成，碳排放达峰后稳中有降，为生态环境根本好转、美丽广州建设提供有力支撑。	项目不占用基本农田等，土地资源消耗符合要求；项目不属于高能耗、高污染企业，项目用水由市政自来水管网供水，生产设备均使用电能源，资源消耗量较少，不会超出资源利用上线。	符合
	广州市环境管控单元准入清单	对标国际一流湾区，强化创新驱动和绿色引领，以环境管控单元为基础，从区域布局管控、能源资源利用、污染物排放管控、环境风险防控等方面提出准入要求，建立生态环境准入清单管控体系。	项目位于增城经济技术开发区重点管控单元，符合广州市环境管控单元准入清单的相关要求，详见表 1-5。	符合
表 1-5 与增城经济技术开发区重点管控单元（ZH44011820004）准入清单相符性分析				
管控维度	管控要求		本项目概括	相符性
区域布局管控	1-1.【产业/综合类】园区重点发展清洁生产水平高的汽车及新能源汽车制造、汽车零部件、显示面板、电子元器件、半导体材料、芯片设计、制造、封装、测试、总部经济、科技研发、医疗仪器设备及器械制造、再生医学、现代中药研发、医学检		本项目属于 C2239 其他纸制品制造，不属于上述行业。且本项目符合《产业结构调整指导目录（2024 年本）》（中华人民共和国国家发展和改革委员会令 第 7 号）、根据《市	相符

		验检测、健康管理等相关产业。	场准入负面清单（2025 年版）》（发改体改规[2025]466 号）相关要求。	
		1-2.【产业/限制类】开发区用地范围内距离生态保护红线、自然保护地、饮用水水源地等生态环境敏感区域 1 公里的区域，应优化产业布局，控制开发强度，优先引进无污染或轻污染的产业和项目，防止侵占生态环境敏感区域。	本项目不在生态保护红线、自然保护地、饮用水水源地等生态环境敏感区域 1 公里的区域范围内。	相符
		1-3.【产业/综合类】新建项目应符合现行有效的《产业结构调整指导目录》《市场准入负面清单》等国家和地方产业政策及园区相关产业规划等要求。	本项目符合《产业结构调整指导目录（2024 年本）》（中华人民共和国国家发展和改革委员会令第 7 号）、根据《市场准入负面清单（2025 年版）》（发改体改规[2025]466 号）等国家和地方产业政策及园区相关产业规划要求。	相符
		1-4.【产业/综合类】科学规划功能布局，突出生产功能，统筹生活区、商务区、办公区等城市功能建设，促进新型城镇化发展。	本项目运营期间厂房总体布局科学、功能区划明确，主要分为生产区域、办公区域、仓储区域。不涉及统筹生活区、商务区、办公区等城市功能建设内容。	相符
		1-5.【大气/综合类】现有不符合产业规划、效益低、能耗高、产业附加值较低的产业和落后生产能力逐步退出或关停。	本项目符合产业规划，不属于效益低、能耗高、产业附加值较低的产业。	相符
		1-6.【大气/鼓励引导类】大气环境高排放重点管控区内，应强化达标监管，引导工业项目落地集聚发展，有序推进区域内行业企业提标改造。	本项目选址属于大气环境高排放重点管控区，本项目印刷、过油、擦拭清洁、丝印工序产生的废气（VOCs、臭气浓度）经密闭车间负压收集后通过二级活性炭吸附装置处理后经 25m 高排气筒（DA001）高空排放，本项目产生的废气能达标排放。	相符
	能源资源利用	2-1.【水资源/综合类】提高园区水资源利用效率，提高企业工业用水重复利用率和园区再生水（中水）回用率。	本项目用水主要为员工办公生活用水、洗版用水，不属于高耗水服务业。	相符
		2-2.【土地资源/综合类】提高园区土地资源利用效益，积极推动单元内工业用地提质增效，推动工业用地向高集聚、高层级、高强度发展，加强产城融合。	本项目所在位置属于工业用地，满足土地资源利用效益的相关要求。	相符

		2-3.【其他/综合类】有行业清洁生产标准的新引进项目清洁生产水平须达到本行业先进水平。	本项目无行业清洁生产标准。	相符
		3-1.【水/综合类】园区内所有企业自建预处理设施，确保达标排放；建立水环境管理档案“一园一档”。	本项目所在区域已落实雨污分流，本项目洗版废水收集后交由具有危险废物处理资质的单位回收处置，不外排。生活污水经三级化粪池预处理后排入市政污水管网，最终进入永和污水处理厂深度处理。	相符
	污染物排放管控	3-2.【大气/综合类】重点推进汽车制造、高端装备制造和电子信息产业等重点行业 VOCs 污染防治，鼓励园区建设集中涂装中心代替分散的涂装工序，配备高效废气治理设施，提高有机废气收集处理率；涉 VOCs 重点企业按“一企一方案”原则，对本企业生产现状、VOCs 产排污状况及治理情况进行全面评估，制定 VOCs 整治方案。	本项目不属于重点推进汽车制造、高端装备制造和电子信息产业等重点行业。本项目印刷、过油、擦拭清洁、丝印工序产生的废气（VOCs、臭气浓度）经密闭车间负压收集后通过二级活性炭吸附装置处理后经 25m 高排气筒（DA001）高空排放。	相符
		3-3.【其他/综合类】园区主要污染物排放总量不得突破规划环评核定的污染物排放总量管控要求，开发区内广州东部（增城）汽车产业基地进入污水处理厂系统工程的废水量需控制 5.46 万吨/天以内，大气污染物 SO ₂ 排放量不高于 100 吨/年。当园区环境目标、产业结构和生产力布局以及水文、气象条件等发生重大变化时，应动态调整污染物总量管控要求，结合规划和规划环评的修编或者跟踪评价对区域能够承载的污染物排放总量重新进行估算，不断完善相关总量管控要求。	本项目选址不在广州东部（增城）汽车产业基地。本项目在履行各项环保措施后，污染物排放总量不超过规划环评核定的污染物排放总量管控要求，且园区环境目标、产业结构和生产力布局以及水文、气象条件等未发生重大变化。	相符
	环境风险防控	4-1.【风险/综合类】建立企业、园区、政府三级环境风险防控体系。开展区域环境风险评估和区域环境风险防控体系建设。健全园区环境事故有毒有害气体预警预报机制，建设园区环境应急救援队伍和指挥平台，提升园区环境应急管理能力。	本项目建成后将建立企业、园区、政府三级环境风险防控体系。建立有效事故风险防范和应急措施，以避免或最大程度减少污染物或其他有毒有害物质进入厂界外大气、水体、土壤等环境介质。	相符
		4-2.【风险/综合类】生产、储存、运输、使用危险化学品的企业及其他存在环境风险的入园企业，应根据要求编制突发环境事件应急预案，以避免或最大程度减少污染物或其他有毒有害物质进入厂界外大气、水体、土壤等环境介质。		
		4-3.【土壤/综合类】建设用地污染风险管控区内企业应加强用地土壤和地下水环境	本项目选址不属于建设用地污染风险管控区。本项目危险	相符

	<p>保护监督管理，防治用地土壤和地下水污染。</p>	<p>废物贮存间按照《危险废物贮存污染控制标准》（GB18597-2023）严格进行防渗处理。因此，运营期污染物发生下渗污染土壤和地下水污染可能性极低，不会对土壤和地下水环境造成显著影响。</p>	
<p>综上所述，本项目与《广州市人民政府关于印发广州市生态环境分区管控方案（2024年修订）的通知》（穗府规[2024]4号）及《广州市生态环境局关于印发广州市环境管控单元准入清单（2024年修订）的通知》（穗环[2024]139号）的相关要求相符。</p>			
<p>6、与《广东省生态环境保护“十四五”规划》（粤环〔2021〕10号）相符性分析</p>			
<p>根据《广东省环境保护“十四五”规划》要求，“推动工业项目入园集聚发展，引导重大产业向沿海等环境容量充足的地区局部，新建化学制浆、电镀、印染、皮革等项目入园集中管理。……建项目原则上实施挥发性有机物两倍削减量替代，氮氧化物等量替代；新建高能耗项目单位产品（产值）能耗达到国际国内先进水平。……珠三角地区禁止新建、扩建水泥、平板玻璃、化学制浆、生皮制革以及国家规划外的钢铁、原油加工等项目。……珠三角禁止新建、扩建燃煤燃油火电机组和企业燃煤燃油自备电站，推进沙角电厂等列入淘汰计划的老旧燃煤机组和企业自备电站有序退出，原则上不再新建燃煤锅炉，逐步淘汰生物质锅炉、集中供热管网覆盖区域内的分散供热锅炉；粤东西北地区县级及以上城市建成区禁止新建35蒸吨/小时及以下燃煤锅炉。……大力推进挥发性有机物（VOCs）源头控制和重点行业深度治理。……在石化、化工、包装印刷、工业涂装等重点行业建立完善源头、过程和末端的VOCs全过程控制体系。大力推进低VOCs含量原辅材料源头替代，严格落实国家和地方产品VOCs含量限值质量标准，禁止建设生产和使用高VOCs含量的溶剂型涂料、油墨、胶粘剂等项目。……强化对企业涉VOCs生产车间/工序废气的收集管理，推动企业开展治理设施升级改造。推进工业园区、企业集群因地制宜统筹规划建设一批集中喷涂中心（共性工厂）、活性炭集中再生中心，实现VOCs集中高效处理。……深化工业炉窑和锅炉排放治</p>			

理。……石化、水泥、化工、有色金属冶炼等行业企业依法严格执行大气污染物特别排放限值。严格实施工业炉窑分级管控，全面推动 B 级 9 以下企业工业炉窑的清洁低碳化改造、废气治理设施升级改造、全过程无组织排放管控。逐步开展天然气锅炉低氮燃烧改造。加强 10 蒸吨/小时及以上锅炉及重点工业窑炉的在线监测联网管控。”

本项目属于 C2239 其他纸制品制造；不属于化学制浆、电镀、印染、制革等需入园管理项目。项目不设锅炉，不属于高耗能、高污染行业，也不属于水泥、平板玻璃、化学制浆、生皮制革、钢铁、原油加工等禁止建设范畴。项目生产过程不涉及高 VOCs 含量的溶剂型涂料、油墨、胶粘剂等原辅材料使用。本项目印刷、过油、擦拭清洁、丝印工序产生的废气（VOCs、臭气浓度）经密闭车间负压收集后通过二级活性炭吸附装置处理后经 25m 高排气筒（DA001）高空排放，不会对周围环境产生明显不良影响。因此，项目的建设符合《广东省环境保护“十四五”规划》中的相关要求。

7、与《广州市生态环境保护“十四五”规划》（穗府办〔2022〕16 号）相符性分析

根据《广州市人民政府办公厅关于印发<广州市生态环境保护“十四五”规划>的通知》（穗府办〔2022〕16 号）中提出：“推动生产全过程的挥发性有机物排放控制。注重源头控制，推进低（无）挥发性有机物含量原辅材料生产和替代。推动低温等离子、光催化、光氧化等治理工艺淘汰，并严禁新、改、扩建企业使用该类型治理工艺；继续加大泄漏检测与修复（LDAR）技术推广力度并深化管控工作。加强石化、化工等重点行业储罐综合整治。对挥发性有机物重点排放企业的生产运行台账记录收集整理工作展开执法监管。全面加强挥发性有机物无组织排放控制。加快建设重点监管企业挥发性有机物在线监控系统，对其他有组织排放口实施定期监测。”“深化工业污染防治。严格控制工业建设项目新增主要水污染物排放量，推进废水分质分类处理，加强第一类污染物、持久性有机污染物等水污染物污染控制，严格实施工业污染源全面达标排放”；“严格工业噪声污染防治。对纳入排污许可管理的企事业单位和生产经营者，严格按照排污许可管理制度的相关要求规范其噪声污染防治，加大监管力度，强化日常执法巡查，严肃

	<p>查处未办理环评手续、未配套建设噪声污染防治设施、未办理噪声污染防治设施验收手续、噪声超标等环境违法行为”；“强化固体废物全过程监管。建立工业固体废物污染防治责任制，落实企业主体责任，督促企业建立工业固体废物全过程污染防治责任制度和管理台账。</p> <p>本项目属于 C2239 其他纸制品制造；本项目运营期间不涉及高挥发性的溶剂型涂料、油墨、胶粘剂等原辅材料使用，本项目印刷、过油、擦拭清洁、丝印工序产生的废气（VOCs、臭气浓度）经密闭车间负压收集后通过二级活性炭吸附装置处理后经 25m 高排气筒（DA001）高空排放。本项目不涉及第一类污染物及持久性污染有机污染物等水污染物的排放。本项目在运营过程中落实好设备减振、隔声、吸声等降噪措施后，不会对周边环境造成明显影响；本项目危险废物按照《危险废物收集贮存运输技术规范》（HJ2025-2012）、《危险废物贮存污染控制标准》（GB 18597-2023）贮存、处置标准要求，定期委托专业资质处理机构处理，对周边环境影响较小。因此，本项目与《广州市人民政府办公厅关于印发<广州市生态环境保护“十四五”规划>的通知》（穗府办〔2022〕16 号）的要求相符。</p> <p>8、与《广州市增城区生态环境保护“十四五”规划》（增府办〔2022〕15 号）相符性分析</p> <p>《广州市增城区生态环境保护“十四五”规划》要求：“.....第二节 工业大气污染源控制（一）升级产业结构，推动产业绿色转型。结合产业准入清单，禁止和限制高能耗、高污染行业、生产工艺和产业准入。禁止新建、扩建钢铁、重化工、水泥、有色金属冶炼等大气重污染项目；新、改、扩建涉及大宗物料运输的建设项目，引导采用公路运输以外的方式运输；禁止新建生产和使用高 VOCs 含量溶剂型涂料、油墨、胶粘剂、清洗剂等项目（共性工厂除外）。结合增城区旧区改造，积极推进产业结构调整，以水泥、玻璃、造纸、钢铁、纺织、石化、有色金属等为重点行业，聚焦能耗、环保、质量、安全等，对照广州市印发的“十四五”能效对标指南，推进落后产业依法依规关停退出。推动产业向低资源消耗、清洁能源使用和低排放水平的绿色产业转型。（二）高污染燃料禁燃区实施。根据《广州市人民政府关于加强高污染燃料禁燃区环境管理的通告》（穗府规〔2018〕6 号），增城区行政区均划定为高污染燃料禁燃区。禁燃区内全面禁止使用和销售</p>
--	---

	<p>高污染燃料。（三）清洁能源使用和工业锅炉改造。加快能源结构调整，落实煤炭减量替代，推广清洁能源使用，大力发展可再生能源。（四）重点行业 VOCs 减排计划。根据国家和广东省、广州市有关 VOCs 污染控制要求，继续做好 VOCs 污染减排工作，实施重点行业 VOCs 减排计划。严格 VOCs 新增污染排放控制，继续实施建设项目 VOCs 排放两倍削减量替代。强化重点行业 and 关键因子的 VOCs 减排，重点推进增城区内化工、汽车涂装、包装印刷和油品储运销等重点行业的 VOCs 减排，重点加大活性强的芳香烃、烯烃、醛类、酮类等 VOCs 关键活性组份减排。推进固定源 VOCs 减排，对化工、医药、合成树脂、橡胶和塑料制品制造、涂料制造等行业，采取清洁原料使用、过程控制和末端治理等综合措施，确保达标排放。全面推广应用“泄漏检测和修复”（LDAR）技术，建立 LDAR 管理制度和监督平台，确保 LDAR 实施工作实效。</p> <p>本项目不属于高能耗、高污染行业；不属于禁止建设的新建、扩建钢铁、重化工、水泥、有色金属冶炼等大气重污染项目；本项目不涉及使用高VOCs含量溶剂型涂料、油墨、清洗剂等原辅材料，本项目印刷、过油、擦拭清洁、丝印工序产生的废气（VOCs、臭气浓度）经密闭车间负压收集后通过二级活性炭吸附装置处理后经25m高排气筒（DA001）高空排放。本项目不使用锅炉，生产设备均使用电能，不使用高污染燃料。因此，本项目与广州市增城区生态环境保护“十四五”规划相符。</p> <p>9、与广东省人民政府《关于严格限制东江流域水污染项目建设进一步做好东江水质保护工作的通知》（粤府函〔2011〕339号）及广东省人民政府《关于严格限制东江流域水污染项目建设进一步做好东江水质保护工作的补充通知》（粤府函〔2013〕231号）的相符性分析</p> <p>根据《关于严格限制东江流域水污染项目建设进一步做好东江水质保护工作的通知》（粤府函〔2011〕339号）第五条、严格控制支流污染增量：在淡水河（含龙岗河、坪山河等支流）、石马河（含观澜河、潼湖水等支流）、紧水河、稿树下水、马嘶河（龙溪水）等支流和东江惠州博罗段江东、榕溪沥（罗阳）、廖洞、合竹洲、永平等5个直接排往东江的排水渠流域内，禁止建设制浆造纸、电镀（含配套电镀和线路板）、印染、制革、发酵酿造、规模化养殖和危险废物</p>
--	---

	<p>综合利用或处置等重污染项目，暂停审批电氧化、化工和含酸洗、磷化、表面处理工艺以及其他新增超标或超总量污染物的项目。上述流域内，在污水未纳入污水处理厂收集管网的城镇中心区域，不得审批洗车、餐饮、沐足桑拿等耗水性项目。</p> <p>根据《关于严格限制东江流域水污染项目建设进一步做好东江水质保护工作的补充通知》（粤府函〔2013〕231号）第二条、符合下列条件之一的建设项目，不列入禁止建设和暂停审批范围：</p> <p>（一）建设地点位于东江流域，但不排放废水或废水不排入东江及其支流，不会对东江水质和水环境安全构成影响的项目；</p> <p>（二）通过提高清洁生产和污染防治水平，能够做到增产不增污、增产减污、技改减污的改（扩）建项目及同流域内迁建减污项目；</p> <p>（三）流域内拟迁入重污染行业统一规划、统一定点基地，且符合基地规划环评审查意见的建设项目。</p> <p>本项目属于 C2239 其他纸制品制造，本项目洗版废水收集后交由具有危险废物处理资质的单位回收处置，不外排。生活污水经三级化粪池预处理后排入市政污水管网，最终进入永和污水处理厂深度处理达标后排放。因此，本项目不属于以上禁止建设和暂停审批范围，本项目的建设符合上述规定的要求。</p> <p>10、与《广东省2023年水污染防治攻坚工作方案》（粤环函〔2023〕163号）的相符性分析</p> <p>文件要求：“落实“三线一单”生态环境分区管控要求，严格建设项目生态环境准入。全面推行排污许可制度，加强排污许可执法监管，加大环境违法行为查处力度。推动工业园区建成污水集中处理设施并达标运行，完善园区污水收集管网。各地要针对重点流域工业污染突出问题，构建流域上下游、左右岸协调联动防治机制。加强对涉水工业企业排放废水及受纳水体监测，鼓励电子、印染、原料药制造等产业园区开展工业废水综合毒性监控能力建设。提升工业企业清洁生产水平，优化工业废水处理工艺，抓好金属表面处理、化工、印染、造纸、食品加工等重点行业绿色升级以及工业废水处理设施稳定达标改造。”</p> <p>本项目属于 C2239 其他纸制品制造，本项目洗版废水收集后交由具有危险</p>
--	---

	<p>废物处理资质的单位回收处置，不外排。生活污水经三级化粪池预处理后排入市政污水管网，最终进入永和污水处理厂深度处理。本项目所在园区已实行雨污分流，排水咨询意见详见附件六（编号：穗增排排设咨字〔2024〕115号），故本项目的建设符合《广东省水污染防治条例》要求。</p> <p>11、与《广东省 2023 年大气污染防治工作方案》（粤办函〔2023〕50 号）相符性分析</p> <p>文件要求：“加强低 VOCs 含量原辅材料应用。工业涂装企业应当使用低挥发性有机物含量的涂料，并建立保存期限不得少于三年的台账，记录生产原料、辅料的使用量、废弃量、去向以及挥发性有机物含量。新改扩建的出版物印刷类项目全面使用低 VOCs 含量的油墨，皮鞋制造、家具制造业类项目基本使用低 VOCs 含量胶粘剂。房屋建筑和市政工程全面使用低 VOCs 含量涂料和胶粘剂，除特殊功能要求外的室内地坪施工、室外构筑物防护和城市道路交通标志基本使用低 VOCs 含量涂料。……全面开展涉 VOCs 储罐排查整治。对照国家石油炼制、石油化学、合成树脂、制药等现行污染物排放标准，全面开展涉 VOCs 储罐排查，建立储罐整治清单，制定整治方案，2023 年底前基本完成整治，确需一定整改周期的，最迟在下次检维修期间完成整改。……加快完成已发现涉 VOCs 问题整治。加强石油化工企业、储油库的受控储罐附件泄漏、储罐无废气收集和治理措施、罐车油气回收管线泄漏浓度超标、泄漏检测与修复（LDAR）未按规定实施，加油站油气回收系统运行不正常、设备与管线组件油气泄漏等突出问题排查整治。2023 年底前，广州、深圳、珠海、佛山、梅州、惠州、东莞、中山、江门、湛江、茂名、肇庆、清远、揭阳等 14 市基本完成省生态环境厅《关于加强重点石化企业和油气仓储基地挥发性有机物治理问题整改的通知》《关于加强重点涉气企业、加油站和储油库挥发性有机物（VOCs）治理问题整改的通知》问题整改，并举一反三查找整治本地其他企业相关问题，确需一定整改周期的，最迟在相关设备下次停车（工）大修期间完成整改。”</p> <p>本项目属于 C2239 其他纸制品制造，不属于重点行业企业。本项目印刷、过油、擦拭清洁、丝印工序产生的废气（VOCs、臭气浓度）经密闭车间负压收集后通过二级活性炭吸附装置处理后经 25m 高排气筒（DA001）高空排放。因此，本</p>
--	---

	<p>项目的建设符合《广东省2023年大气污染防治工作方案》的相关要求。</p> <p>12、与《关于印发广东省 2023 年土壤与地下水污染防治工作方案的通知》（粤办函（2023）3 号）相符性分析</p> <p>根据（粤环函（2023）3 号）规定如下：</p> <p>三、系统推进土壤污染源头防控</p> <p>“（一）加强涉重金属行业污染防治。深化涉镉等重点行业企业污染源排查整治，动态更新污染源排查整治清单。韶关、阳江、清远市要督促有关涉重金属污染物排放企业严格执行特别排放限值相关规定。2023 年底前，各地要督促纳入大气环境重点排污单位名录的涉镉等重金属排放企业实现大气污染物中的颗粒物自动监测、监控设备联网。”</p> <p>六、有序推进地下水污染防治</p> <p>“（二）加强地下水污染防治源头防控和风险管控。根据国家有关工作部署，对已完成调查的化工园区等重点污染源实施地下水环境分类管理。”</p> <p>本项目不产生重金属污染物，不属于重金属重点行业企业重点排查区域，一般固废储存场所贮存区采取防渗漏、防风雨、防扬尘等措施，危险废物储存场所的设置满足《危险废物贮存污染控制标准》（GB18597—2023）要求。因此，项目符合《关于印发广东省 2023 年土壤与地下水污染防治工作方案的通知》（粤办函（2023）3 号）的要求。</p> <p>13、与《重点行业挥发性有机物综合治理方案》（环大气（2019）53 号）相符性分析</p> <p>根据关于印发《重点行业挥发性有机物综合治理方案》的通知（环大气【2019】53 号）：“1、提高废气收集率。遵循‘应收尽收、分质收集’的原则，科学设计废气收集系统，将无组织排放转变为有组织排放进行控制。采用全密闭集气罩或密闭空间的，除行业有特殊要求外，应保持微负压状态，并根据相关规范合理设置通风量。采用局部集气罩的，距集气罩开口面最远处的 VOCs 无组织排放位置，控制风速应不低于 0.3 米/秒，有行业要求的按相关规定执行”。2、“推进建设适宜高效的治污设施。企业新建治污设施或对现有治污设施实施改造，应依据排放废气的浓度、组分、风量、温度、湿度、压力，以及生产工况等，合理选择</p>
--	--

治理技术。鼓励企业采用多种技术的组合工艺，提高 VOCs 治理效率。低浓度、大风量废气，宜采用沸石转轮吸附、活性炭吸附、减风增浓等浓缩技术，提高 VOCs 浓度后净化处理；高浓度废气，优先进行溶剂回收，难以回收的，宜采用高温焚烧、催化燃烧等技术。油气（溶剂）回收宜采用冷凝+吸附、吸附+吸收、膜分离+吸附等技术。低温等离子、光催化、光氧化技术主要适用于恶臭异味等治理；生物法主要适用于低浓度 VOCs 废气治理和恶臭异味治理。非水溶性的 VOCs 废气禁止采用水或水溶液喷淋吸收处理。采用一次性活性炭吸附技术的，应定期更换活性炭，废旧活性炭应再生或处理处置。有条件的工业园区和产业集群等，推广集中喷涂、溶剂集中回收、活性炭集中再生等，加强资源共享，提高 VOCs 治理效率”。

本项目产生的有机废气经车间密闭作业，负压集气罩收集+二级活性炭吸附装置处理后引至25m高排气筒（DA001）排放。因此，本项目与关于印发《重点行业挥发性有机物综合治理方案》的通知（环大气【2019】53号）是相符的。

14、与《固定污染源挥发性有机物综合排放标准》（DB44/ 2367—2022）相符性分析

表 1-6 DB44/ 2367—2022 挥发性有机物排放控制要求一览表

类别	控制要求	项目控制措施	符合性
有组织排放	收集的废气中 NMHC 初始排放速率 $\geq 3\text{kg/h}$ 时，应当配置 VOCs 处理设施，处理效率不应低于 80%。对于重点地区，收集的废气中 NMHC 初始排放速率 $\geq 2\text{kg/h}$ 时，应当配置 VOCs 处理设施，处理效率不应低于 80%；采用的原辅材料符合国家有关低 VOCs 含量产品规定的除外。	本项目 DA001 收集的非甲烷总烃初始排放速率均低于 2kg/h ，无处理效率要求。	符合
	废气收集处理系统应当与生产工艺设备同步运行，较生产工艺设备做到“先启后停”。废气收集处理系统发生故障或者检修时，对应的生产工艺设备应当停止运行，待检修完毕后同步投入使用；生产工艺设备不能停止运行或者不能及时停止运行的，应当设置废气应急处理设施或者采取其他替代措施。	VOCs 废气收集处理系统与生产设备同步运行，废气收集处理系统发生故障或检修时，对应生产设备停止运行。	符合
	排气筒高度不低于 15m（因安全考虑或者有特殊工艺要求的除外），具体高度以及与周围建筑物的相对高度关系应当根据环境影响评价文件确定。	本项目 DA001 废气排放口的排气筒高度不低于 15m。	符合
	当执行不同排放控制要求的挥发性有机物废气	本项目 DA001 废气排放口不涉	符

		合并排气筒排放时，应当在废气混合前进行监测，并执行相应的排放控制要求；若可以选择的监控位置只能对混合后的废气进行监测，则应当执行各排放控制要求中最严格的规定。	及“当执行不同排放控制要求的挥发性有机物废气合并排气筒排放时”这种情形。	合
		企业应当建立台账，记录废气收集系统、VOCs 处理设施的主要运行和维护信息，如运行时间、废气处理量、操作温度、停留时间、吸附剂再生/更换周期和更换量、催化剂更换周期和更换量、吸收液 pH 值等关键运行参数。台账保存期限不少于 3 年。	本评价要求建设单位建立台账，记录废气收集系统、VOCs 处理设施的主要运行和维护信息，如运行时间、废气处理量、停留时间、吸附剂更换周期和更换量等运行参数。台账保存期限不少于 3 年。	符合
	无组织排放	5.2.1.1VOCs 物料应当储存于密闭的容器、储罐、储库、料仓中。 5.2.1.2 盛装 VOCs 物料的容器应当存放于室内，或者存放于设置有雨棚、遮阳和防渗设施的专用场地。盛装 VOCs 物料的容器或者包装袋在非取用状态时应当加盖、封口，保持密闭。 5.2.1.3VOCs 物料储罐应当密封良好。	本项目涉 VOCs 原辅料均为液态，储存于密闭的包装桶中，并存放于室内。包装桶在非取用状态时保持密闭，储存过程中无 VOCs 产生。	符合
		5.3.1.1 液态 VOCs 物料应当采用密闭管道输送。采用非管道输送方式转移液态 VOCs 物料时，应当采用密闭容器、罐车。 5.3.1.2 粉状、粒状 VOCs 物料应当采用气力输送设备、管状带式输送机、螺旋输送机等密闭输送方式，或者采用密闭的包装袋、容器或者罐车进行物料转移。	本项目原辅材料为液态 VOCs 物料，液态 VOCs 物流采用密闭的容器进行物料转移。	符合
		4.1.1 物料投加和卸放物料投加和卸放无组织排放控制应符合下列规定：a)液态 VOCs 物料应当采用密闭管道输送方式或者采用高位槽（罐）、桶泵等给料方式密闭投加。无法密闭投加的，应当在密闭空间内操作，或者进行局部气体收集，废气应当排至 VOCs 废气收集处理系统；b)粉状、粒状 VOCs 物料应当采用气力输送方式或者采用密闭固体投料器等给料方式密闭投加。无法密闭投加的，应当在密闭空间内操作，或者进行局部气体收集，废气应当排至除尘设施、VOCs 废气收集处理系统；c)VOCs 物料卸（出、放）料过程应当密闭，卸料废气应当排至 VOCs 废气收集处理系统；无法密闭的，应当采取局部气体收集措施，废气应当排至 VOCs 废气收集处理系统。	本项目不涉及有机溶剂的管道输送，项目原辅材料为液态 VOCs 物料，液态 VOCs 物流采用密闭的容器进行物料转移。本项目印刷、过油、擦拭清洁、丝印工序产生的废气经密闭负压收集后引至二级活性炭吸附装置进行处理后通过 25m 高排气筒（DA001）高空排放。	符合
		5.4.2.1VOCs 质量占比≥10%的含 VOCs 产品，其使用过程应当采用密闭设备或者在密闭空间内操作，废气应当排至 VOCs 废气收集处理系统；无法密闭的，应当采取局部气体收集措施，废气应当排至 VOCs 废气收集处理系统。含 VOCs 产品的使用过程包括但不限于以下作业：a)调配（混合、搅拌等）；b)涂装（喷涂、浸涂、淋涂、辊涂、刷涂、涂布等）；c)印刷（平板、		符合

	<p>凸版、凹版、孔版等)；d)粘结(涂胶、热压、复合、贴合等)；e)印染(染色、印花、定型等)；f)干燥(烘干、风干、晾干等)；g)清洗(浸洗、喷洗、淋洗、冲洗、擦洗等)。5.4.2.2 有机聚合物产品用于制品生产的过程，在混合/混炼、塑炼/塑化/熔化、加工成型(挤出、注射、压制、压延、发泡、纺丝等)等作业中应当采用密闭设备或者在密闭空间内操作，废气应当排至 VOCs 废气收集处理系统；无法密闭的，应当采取局部气体收集措施，废气应当排至 VOCs 废气收集处理系统。</p>		
	<p>5.4.3.1 企业应当建立台帐，记录含 VOCs 原辅材料和含 VOCs 产品的名称、使用量、回收量、废弃量、去向以及 VOCs 含量等信息。台帐保存期限不少于 3 年。</p> <p>5.4.3.2 通风生产设备、操作工位、车间厂房等应当在符合安全生产、职业卫生相关规定的前提下，根据行业作业规程与标准、工业建筑及洁净厂房通风设计规范等的要求，采用合理的通风量。</p> <p>5.4.3.3 载有 VOCs 物料的设备及其管道在开停工(车)、检维修和清洗时，应当在退料阶段将残存物料退净，并用密闭容器盛装，退料过程废气应当排至 VOCs 废气收集处理系统；清洗及吹扫过程排气应当排至 VOCs 废气收集处理系统。</p> <p>5.4.3.4 工艺过程产生的 VOCs 废料(渣、液)应当按 5.2、5.3 的要求进行储存、转移和输送。盛装过 VOCs 物料的废包装容器应当加盖密闭。</p>	<p>本评价要求企业建立台帐，记录含 VOCs 原辅材料和含 VOCs 产品的名称、使用量、回收量、废弃量、去向以及 VOCs 含量等信息。台帐保存期限不少于 3 年。厂内通风生产设备、操作工位、车间厂房等应在符合安全生产、职业卫生相关规定的前提下，根据行业作业规程与标准、工业建筑及洁净厂房通风设计规范等的要求，采用合理的通风量。本项目废活性炭、废印版、废原料桶、含油墨废抹布、洗版废水采用密闭容器储存。盛装过 VOCs 物料的废包装容器加盖密闭。</p>	符合
	<p>5.7.2.1 企业应当考虑生产工艺、操作方式、废气性质、处理等因素，对 VOCs 废气进行分类收集。</p> <p>5.7.2.2 废气收集系统排风罩(集气罩)的设置应当符合 GB/T16758 的规定。采用外部排风罩的，应当按 GB/T16758、WS/T757—2016 规定的方法测量控制风速，测量点应当选取在距排风罩开口面最远处的 VOCs 无组织排放位置，控制风速不应当低于 0.3m/s(行业相关规范有具体规定的，按相关规定执行)。</p> <p>5.7.2.3 废气收集系统的输送管道应当密闭。废气收集系统应当在负压下运行，若处于正压状态，应当对输送管道组件的密封点进行泄漏检测，泄漏检测值不应当超过 500 $\mu\text{mol/mol}$，亦不应当有感官可察觉排放。泄漏检测频次、修复与记录的要求按 5.5 规定执行。</p>	<p>本项目印刷、过油、擦拭清洁、丝印工序产生的废气经密闭负压收集后引至二级活性炭吸附装置进行处理后通过 25m 高排气筒(DA001)高空排放。本项目集气罩控制风速可满足不低于 0.3m/s 的要求，设计按相关规定执行。本项目废气收集系统的输送管道密闭，在负压下运行。</p>	符合
15、与《广东省涉挥发性有机物(VOCs)重点行业治理指引》(粤环办			

(2021) 43 号) 相符性分析			
表 1-7 《广东省涉挥发性有机物 (VOCs) 重点行业治理指引》“包装印刷行业 VOCs 治理指引”控制要求一览表			
环节	控制要求	项目情况	相符性
源头削减			
柔印	能量固化油墨 (柔印油墨), VOCs≤5%	本项目使用柔版油墨, 根据柔版油墨 VOCs 检测报告 (详见附件 8) 可知, VOCs 含量为 2.3%≤5%。	符合
喷墨印刷	能量固化油墨 (喷墨印刷油墨), VOCs≤10%	本项目使用 UV 数码油墨, 根据 UV 数码油墨 VOCs 检测报告 (详见附件 10) 可知, VOCs 含量为 9.6%≤10%。	符合
网印	能量固化油墨 (网印油墨), VOCs≤5%	本项目使用丝印油墨, 根据丝印油墨 VOCs 检测报告 (详见附件 12) 可知, VOCs 含量为 0.8%≤5%。	符合
胶印	能量固化油墨 (胶印油墨), VOCs≤2%	本项目使用凸版油墨, 根据凸版油墨 VOCs 检测报告 (详见附件 14) 可知, VOCs 含量为 0.1%≤2%。	符合
上光	使用 UV 光油	本项目使用 UV 光油, 根据 UV 光油 VOCs 检测结果 (详见附件 16) 可知, VOCs 含量为 2.8%。	符合
清洗	半水基清洗剂, VOCs≤300g/L	本项目使用洗车水清洗剂, 根据洗车水 VOCs 检测报告 (详见附件 18) 可知, 本项目使用的洗车水清洗剂属于半水基清洗剂, 其 VOCs 含量为 24g/L≤300g/L。	符合
过程控制			
所有印刷生产类型	油墨、粘胶剂、清洗剂等含 VOCs 原辅材料存储、转移、放置密闭。	本项目使用的原辅料储存在密封桶封装, 位于室内, 在非取用状态时封口, 保持密闭。	符合
	油墨、粘胶剂、清洗剂等含 VOCs 原辅材料在分装容器中的盛装量小于 80%。	本项目原材料在分装容器中的盛装量小于 80%。	符合
	液态含 VOCs 原辅材料 (油墨、粘胶剂、清洗剂等) 采用密闭管道输送。	本项目原辅料采用密闭管道输送。	符合
	向墨槽中添加油墨或稀释剂时宜采用漏斗或软管等接驳工具。	本项目油墨向墨槽添加过程中, 使用软管接驳。	符合
	调墨 (胶) 过程应密闭, 采用全密闭自动调墨 (胶) 装置。	本项目不设调配工序	符合
	调墨 (胶) 废气通过排气柜或集气罩收集		

		印刷、烘干、覆膜、复合等涉 VOCs 排风的环节排风收集，采用密闭收集，或设置集气罩、排风管道组成的排气系统。	本项目涉VOCs有机废气采用密闭集气罩收集。	符合
		生产车间进行负压改造或局部围风改造。	本项目涉VOCs原辅材料均在密闭负压车间内进行。	符合
		使用溶剂型油墨、胶粘剂、涂料、光油、清洗剂等原辅材料的相关工序，采取整体或局部气体收集措施。	本项目涉VOCs原辅材料有机废气采取整体密闭收集措施	符合
	末端治理			
	排放水平	有机废气排气筒排放浓度符合《挥发性有机化合物排放标准》(DB 44 815-2010)第Ⅱ时段排放限值要求，若国家和我省出台并实施适用于包装印刷业的大气污染物排放标准，则应满足相应排放标准要求；车间或生产设施排气中 NMHC 初始排放速率 $\geq 3 \text{ kg/h}$ 时，建设 VOCs 处理设施且处理效率 $\geq 80\%$ 。 2、厂区内无组织排放监控点 NMHC 的小时平均浓度值不超过 6 mg/m^3 ，任意一次浓度值不超过 20 mg/m^3 。	本项目生产过程产生的有机废气经密闭负压收集后引至二级活性炭吸附装置进行处理后通过25m高排气筒（DA001）高空排放；厂区内浓度符合《固定污染源挥发性有机物综合排放标准》（DB442367-2022）表3厂区内 VOCs无组织排放限值；项目废气采用的二级活性炭吸附装置处理效率可达到80%。	符合
	治理设施设计与运行管理	吸附床（含活性炭吸附法）：a) 预处理设备应根据废气的成分、性质和影响吸附过程的物质性质及含量进行选择；b) 吸附床层的吸附剂用量应根据废气处理量、污染物浓度和吸附剂的动态吸附量确定；c) 吸附剂应及时更换或有效再生。	本项目活性炭吸附装置根据项目废气性质无需进行预处理；根据废气处理量及活性炭的吸附力确定活性炭使用量；活性炭进行定期更换。	符合
		VOCs 治理设施发生故障或检修时，对应的生产工艺设备应停止运行，待检修完毕后同步投入使用。	本项目检修过程中生产工艺设备停止运行。	符合
	环境管理			
	台账管理	建立含 VOCs 原辅材料台账，记录含 VOCs 原辅材料的名称及其 VOCs 含量、采购量、使用量、库存量、含 VOCs 原辅材料回收方式及回收量。	本项目建成后将依照相关要求建立含VOCs原辅材料台账、废气收集处理设施台账、事故排放台账、设施维护台账、危废台账，记录相关数据，台账保存不少于3年。	符合
		建立废气收集处理设施台账，记录废气处理设施进出口的监测数据（废气量、浓度、温度、含氧量等）、废气收集与处理设施关键参数、废		

	气处理设施相关耗材（吸收剂、吸附剂、催化剂等）购买和处理记录。 建立危废台账，整理危废处置合同、转移联单及危废处理方资质佐证材料。 台账保存期限不少于 3 年。		
自行监测	包装印刷行业简化管理排污单位废气排放口及无组织排放每年一次。	根据固定污染源排污许可分类管理名录（2019 年版），本项目属于简化管理排污单位，因此自行监测频次按《排污单位自行监测技术指南 印刷工业》（HJ1246-2022）要求执行，即 VOCs、臭气浓度有组织排放每年监测一次，无组织排放污染因子每年监测一次。	符合
危废管理	盛装过 VOCs 物料的废包装容器应加盖密闭。	本项目废活性炭属于含 VOCs 废料，按要求进行收集后加盖密闭，定期委托具有危险废物处理资质的单位回收处置。	符合
	废油墨、废清洗剂、废活性炭、废擦机布等含 VOCs 危险废物分类放置于贴有标识的容器或包装袋内，加盖、封口，及时转运、处置。	本项目运营期间按照要求，对产生的危险废物进行规划管理，分类放置于贴有标识的容器或包装袋内，加盖、封口，及时转运、处置。	符合
其他			
建设项目 VOCs 总量管理	新、改、扩建项目应执行总量替代制度，明确 VOCs 总量指标来源。	本项目挥发性有机物执行两倍削减量替代。VOCs 总量指标由广州市生态环境局增城分局调配。	符合
	新、改、扩建项目和现有企业 VOCs 基准排放量参照《广东省印刷行业 VOCs 排放量计算方法》（试行）进行核算。	本次评价 VOCs 计算按照《广东省印刷行业 VOCs 排放量计算方法》（试行）进行核算。	符合

16、与《油墨中可挥发性有机化合物(VOCs)含量的限值》(GB/T 38507-2020)相符性分析

本项目使用的油墨为柔版油墨、UV 数码油墨、丝印油墨、凸版油墨、UV 光油，根据建设单位提供的各种油墨 MSDS 报告和 VOCs 检测报告（详见附件 7-附件 16），本项目油墨挥发性有机化合物相符性分析如下：

表 1-8 本项目油墨挥发性有机化合物限量相符性分析

油墨名称	VOCs 含量	油墨类型	VOCs 含量要求	相符性

柔版油墨	2.3%	能量固化油墨- 柔印油墨	≤5%	相符
数码油墨	9.6%	能量固化油墨- 喷墨印刷油墨	≤10%	相符
丝印油墨	0.8%	能量固化油墨- 网印油墨	≤5%	相符
凸版油墨	0.1%	能量固化油墨- 胶印油墨	≤2%	相符
UV 光油	2.8%	能量固化油墨- 柔印油墨	≤5%	相符

从上表可知，本项目使用的油墨 VOCs 含量均符合《油墨中可挥发性有机化合物（VOCs）含量的限值》（GB38507-2020）要求。

17、与《清洗剂挥发性有机化合物含量限值》（GB38508-2020）相符性分析

本项目印刷设备主要使用抹布蘸沾洗车水进行清洁，根据建设单位提供的洗车水 MSDS 报告，洗车水主要成分为 1-丁氧基-2-丙醇≤5%、3-氨基-（N-羧甲基-N，N-二甲基）-N-椰油衍生物酰基-1-丙胺内盐≤5%、氢氧化钠≤3%，水≥90%。根据建设单位提供的洗车水 VOCs 含量检测报告如下表所示。

表 1-9 本项目洗车水 VOCs 含量要求相符性一览表

清洗剂名称	VOCs 含量	清洗剂类型	VOCs 含量要求	相符性
洗车水	24g/L	半水基清洗剂	300g/L ^①	相符
洗车水	24g/L	半水基清洗剂	100g/L ^②	相符

备注：①表示《清洗剂挥发性有机化合物含量限值》（GB38508-2020）表 1“清洗剂 VOC 含量及特定挥发性有机物限值要求”；

	<p>②表示《清洗剂挥发性有机化合物含量限值》（GB38508-2020）表 2“低 VOC 含量半水基清洗剂限值要求”。</p> <p>由上表可知，本项目洗车水同时符合《清洗剂挥发性有机化合物含量限值》（GB38508-2020）表1和表2的要求，项目使用的洗车水属于低VOCs含量清洗剂，满足《清洗剂挥发性有机化合物含量限值》（GB38508-2020）相关要求。</p>
--	--

二、建设项目工程分析

建设内容	<p>1、项目由来</p> <p>广州市丽宝包装有限公司拟购买广州市增城区荔新八路 29 号之十七栋（中心地理坐标 N23°10'49.04"，E113°42'16.91"），建设广州市丽宝包装有限公司年印刷标签 600 万平方米建设项目（以下简称“本项目”）。项目总投资 5000 万元，其中环保投资 50 万元。项目占地面积 796.012m²，建筑面积 3980.06m²。项目建成后主要从事不干胶标签、PETG 收缩膜、PET 转印膜印刷加工，预计年印刷不干胶标签 250 万平方米、年印刷 PETG 收缩膜 270 万平方米、年印刷 PET 转印膜 80 万平方米。</p> <p>根据《中华人民共和国环境影响评价法》和国务院第 682 号令《建设项目环境保护管理条例》的有关规定，本项目应进行环境影响评价。根据《建设项目环境影响评价分类管理名录》（2021 年版），本项目属于“十九、造纸和纸制品业 22—38 纸制品制造 223”中“有涂布、浸渍、印刷、粘胶工艺的”，需编制报告表。因此建设单位委托我单位（莱诺（广州）生态环境有限公司）承担本项目的环评工作。接受委托后，我单位立即组织评价人员收集了相关资料，在此基础上，编制了《广州市丽宝包装有限公司年印刷标签 600 万平方米建设项目环境影响报告表》。根据《固定污染源排污许可分类管理名录》（2019 年版），本项目国民经济行业类别为 C2239 其他纸制品制造，属于十七、造纸和纸制品业 22-38 中纸制品制造 223 “有工业废水或者废气排放的”简化管理。</p> <p>2、项目地理位置及四至情况</p> <p>本项目位于广州市增城区荔新八路 29 号之十七栋，项目所在建筑物用途为厂房，共有 5 层，建设单位购买整栋厂房用于本项目的生产办公。根据现场勘查，项目所在楼栋西面紧邻园区 16 栋厂房，南面 10m 处为园区 15 栋厂房，北面 20m 处为园区 32 栋厂房，东面 10m 处为园区 22 栋厂房；距离项目最近的环境保护目标为项目东北面 390m 处基岗村。本项目地理位置图见附图一、四至图见附图二、项目周边敏感点图见附图五。</p>
------	---

3、本项目产品方案

表 2-1 项目产品方案一览表

序号	产品名称	年产量
1	印刷不干胶标签	250 万平方米（230 吨）
2	PETG 收缩膜	270 万平方米（150 吨）
3	PET 收缩膜	80 万平方米（20 吨）

4、工程方案

本项目工程内容主要包括生产车间、公用工程及储运设施等。生产车间主要为印刷车间，年产印刷标签 600 万平方米；公用工程包括给排水工程、供电工程；储运设施包括原料成品仓库。项目组成情况见下表。

表 2-2 项目组成情况

工程类别		工程内容
主体工程		1) 不干胶：制版→印刷→丝印→烫金→覆膜→模切→检验→包装入库； 2) PETG收缩膜、PET转印膜：制版→印刷→分条→检验→合掌→模切→检验→包装入库。
公用工程	给排水工程	1) 由市政供水管网供应自来水； 2) 排水实行雨污分流排水。雨水经园区雨水管网排放； 生产过程中产生的洗版废水不外排，交由具有危险废物处理资质的单位回收处置； 生活污水经三级化粪池预处理后通过市政污水管网排至永和污水处理厂处理。
	供电工程	本项目用电由市政供电系统供给，年耗电量约 150 万千瓦时。
	其它	本项目无中央空调、冷却塔、饭堂、宿舍，设置有空压机、不设备用发电机。
储运工程		项目设置了 2 个仓库，分别为原辅材料仓库、成品仓库，用于原辅材料及成品临时放置。
环保工程	废水	项目员工生活污水经三级化粪池预处理后通过市政污水管网排入永和污水处理厂。 项目设一个污水排放口 DW001。
	废气	本项目印刷、过油、擦拭清洁、丝印工序产生的废气（VOCs、臭气浓度）经密闭车间负压收集后通过二级活性炭吸附装置处理后经 25m 高排气筒（DA001）高空排放。
	噪声	采用低噪声设备，并采取减震、隔声、降噪措施，夜间不生产。

	固废	1)项目拟设置一个 20m ² 防风防雨的垃圾房贮存一般工业固体废物，位于厂区东南面。 2)项目拟设置一个 12m ² 的危险暂存间，位于厂区南面。 3)生活垃圾分类收集后给环卫部门运走处理； 一般固废分类收集、贮存，定期交由物资回收单位回收处理； 危险废物收集后交由具有危险废物处理资质的单位回收处置。			
--	----	--	--	--	--

5、平面布局

本项目所在厂房呈东西走向，项目办公区主与生产区位于不同的楼层。厂房总体布局功能区划明确，各楼层功能区内设施布置紧凑、合理。项目具体平面布局见附图四，项目平面布置概况一览表见下表 2-3。

表 2-3 项目平面布置概况一览表

工程类别	建筑	位置	占地面积（m ² ）	建筑面积（m ² ）	车间功能
主体工程	生产车间	第 1 层	796.012	796.012	高约 6.8m，包含品检车间、包装车间、合掌车间、仓库。 品检车间：用于产品质量进行检验，确保标签的印刷质量、颜色、文字、图案等符合客户要求。 包装车间：用于包装产品。 合掌车间：用于 PETG 膜加压等机加工。 仓库：用于储存成品。
		第 2 层	796.012	796.012	高约 4.5m，包含印刷车间、仓库。 印刷车间：用于不干胶标签、PETG 收缩膜、PET 转印膜印刷生产。 仓库：用于储存原辅材料。
		第 3 层	796.012	796.012	高约 4.5m，主要为印刷车间。 印刷车间：用于不干胶标签、PETG 收缩膜、PET 转印膜印刷生产。
		第 4 层	796.012	796.012	高约 4m，包含模切烫金车间、试验车间、丝印车间、复合车间。 模切烫金车间：用于产品机加工、烫金。 试验车间：用于材料试验、产品性能测试，确保产品性能和质量符合设计要求。 丝印车间：用于产品印刷。 复合车间：用于产品覆膜。
配套工程	办公室	第 5 层	796.012	796.012	高约 4m，主要为办公区域。 办公区域：用于工作人员办公。

		仓库	第 1 层	64	64	高约 4.5m，主要为仓库。 仓库：用于储存成品。
			第 2 层	64	64	高约 4.5m，主要为仓库。 仓库：用于储存原辅材料。
	环保工程	废水处理设施	生活污水			三级化粪池位于所在建筑的东北侧。
		废气处理设施	印刷、过油、擦拭清洁、丝印废气			活性炭吸附装置存放于所在建筑楼顶北侧。
		噪声控制			采用低噪声设备，并采取减震、隔声、降噪措施，夜间不生产。	
		固废处理			一般工业固体废物，位于厂区东南面。危险暂存间，位于厂区南面。	

6、主要生产设备

本项目主要生产设施及设施参数见下表 2-4。

表 2-4 主要生产设备一览表

序号	主要单元	主要工艺/工序	设施名称	设备数量	设施参数
1	生产单元	不干胶印刷	柔版机	2 台	STF-340-12F+2C+2S+2D，生产能力：210m ² /h
2			UV 数码印刷机	1 台	HTS-220-1+7C，生产能力：60m ² /h
3			轮转机	1 台	8+1 260#，生产能力：60m ² /h
4			丝印机	3 台	WH-320BMT，生产能力：20m ² /h
5		PETG 收缩膜印刷	柔版机	1 台	STF-600-12F+2C+2S+2D，生产能力：420m ² /h
6			UV 数码印刷机	1 台	HTS-330-1+7C，生产能力：75m ² /h
7			轮转机	1 台	8+1 300#，生产能力：75m ² /h
8		PET 转印膜	柔版机	1 台	STF-220-12F+2C+2S+2D，生产能力：120m ² /h
10			轮转机	1 台	8+1 260#，生产能力：60m ² /h
11		模切	模切机	10 台	TOP-330
12		烫金	烫金机	2 台	330#
13		品检	品检机	7 台	LabelRoll
14		分条	分条机	2 台	FQA-650B
15		晒版	晒版机	2 台	CK2530LED
16		覆膜	覆膜机	1 台	ZFM-1300RN
17		合掌	合掌机	1 台	GSHZ-250A
18	辅助单元	压缩空气	空压机	2 台	DDV22e-7

19	公共单元	水处理设施	三级化粪池	1 个	/
20		废气处理设备	活性炭吸附装置	1 套	2 个炭箱尺寸 2.5m×2m×0.6m

产能匹配性分析：

表 2-5 项目印刷设备产能核算

对应产品	设备名称	台数	单台加工能力 (m ² /h)	工作时间 (h)	年生产能力 (万 m ²)		设计年生产能力合计 (万 m ²)
不干胶	柔版机	2	210	4800	201.6	259.2	250 万 m ² /年
	UV 数码印刷机	1	60	4800	28.8		
	轮转机	1	60	4800	28.8		
PETG 收缩膜	柔版机	1	420	4800	201.6	273.6	270 万 m ² /年
	UV 数码印刷机	1	75	4800	36		
	轮转机	1	75	4800	36		
PET 转印膜	柔版机	1	120	4800	57.6	86.4	80 万 m ² /年
	轮转机	1	60	4800	28.8		

备注：①因丝印机是打商标、花样用的，不纳入产品产能核算里。

②柔版机、UV 数码印刷机、转轮机三种设备都是印刷用途，根据客户需求不同而调用。

根据上表，本项目申报的产能与设备数量及加工能力的最大产能相匹配。

7、主要原辅材料

本项目的原辅材料及用量情况见表 2-6，主要原辅材料理化性质见表 2-7、油墨用量核算见表 2-8 至表 2-12。

表 2-6 主要原辅材料种类和用量一览表

序号	名称	年耗量	最大贮存量 (t)	使用工序	性状	储存位置	来源
1	不干胶	250.30 万平方米 (230.28t)	12.5 万平方米 (11.5t)	原料印刷	固态	仓库	外购
2	PETG 收缩膜	270.18 万平方米 (150.1t)	13.5 万平方米 (7.5t)		固态		
3	PET 转印膜	80.4 万平方米 (20.1t)	4 万平方米 (1t)		固态		
4	柔版油墨	15.090t	1.5t	印刷	液态		
5	UV 数码油墨	2.57t	0.5t		液态		
6	凸版油墨	2.536t	0.5t		液态		
7	UV 光油	3.374t	0.5t	过油	液态		

8	丝印油墨	0.382t	0.05t	丝印	液态		
9	酒精	0.1t	0.02t	擦拭	液态		
10	洗车水	1t	0.1t	清洗	液态		
11	PE 膜	3t	0.3t	覆膜	固态		
12	烫金纸	0.5t	0.5t	烫金	固态		

主要原辅料的理化性质：

表 2-7 主要原辅料理化性质一览表

序号	名称	理化特性
1	柔版油墨	柔印油墨，主要组成成分：氧代二二-2-丙烯酸酯 10%-25%、双二丙烯酸酯≤10%、二苯基氧化膦≤5%、2-丙烯酸-1，4-丁二基双酯≤3%、2-丙烯酸-双酯≤3%、4-苯甲酸-2-乙基乙酯≤3%、2-羟基-2-甲基-1-苯基-1-丙酮≤3%、三甲基丙烷三酰基化物≤3%、 $\alpha, \alpha', \alpha''$ -1,2,3-三丙基三[ω -(1-氧代-2-丙烯基)羟基]-聚[氧化(甲基-1,2-亚乙基)]≤3%、苯基双(2,4,6-三甲基苯甲酰)氧化膦<1%、3-[2-羟基-3-[(1-氧代-2-丙烯基)氧]丙氧基]丙基封端的二甲基(硅氧烷与聚硅氧烷)≤1%、4，4'-(1-甲基亚乙基)二苯酚与(氯甲基)环氧乙烷和 2-丙烯酸酯的聚合物≤0.3%。密度为 1.1g/cm ³ ，沸点≥104℃。闪点>100℃。根据柔版油墨 VOCs 检测报告（详见附件 8）可知，VOCs 含量为 2.3%。
2	UV 数码油墨	喷墨印刷油墨，主要组成成分：颜料 1-15%、二丙二醇二丙烯酸酯 20-50%、2-苯氧基乙基丙烯酸酯 5-30%、乙氧化三羟甲基丙烷三丙烯酸酯 0-15%、1,6-己二醇二丙烯酸酯 0-5%、光引发剂 2-10%、助剂 0-5%。密度为 1.05-1.15g/cm ³ ，闪点>93℃，不溶于水。根据 UV 数码油墨 VOCs 检测报告（详见附件 10）可知，VOCs 含量为 9.6%。
3	丝印油墨	网印油墨，主要组成成分：2-苯氧基乙基丙烯 20-25%、N-乙烯基吡咯烷酮 10-15%、丙烯酸异冰片酯 5-10%、1，6-己二醇二丙烯 5-10%、二苯基氧化膦 3-5%。密度为 1.4-1.8g/cm ³ ，根据丝印油墨 VOCs 检测报告（详见附件 12）可知，VOCs 含量为 0.8%。
4	凸版油墨	胶印油墨，主要组成成分：改性聚酯丙烯酸树脂 5-30%、丙氧基化甘油三丙烯酸酯 10-30%、双三羟甲基丙烷四丙烯酸酯 10-30%、双季戊四醇五六丙烯酸酯 0-30%、乙氧基化三羟甲基丙烷三丙烯酸酯 0-30%、颜料 10-50%、光引发剂 379：0-5%、光引发剂 DETX：0-5%、光引发剂 MBF：0-5%、四乙基米氏酮 0-5%、碳酸镁 0-5%、固体石蜡 PE WAX 等 0-5%。密度为 1.0-1.4g/cm ³ （25℃），闪点>170℃，难溶于水，可燃。根据凸版油墨 VOCs 检测报告（详见附件 14）可知，VOCs 含量为 0.1%。
5	UV 光油	UV 固化油墨，主要组成成分：丙烯酸酯预聚体 40-70%、丙烯酸酯单体 20-40%、光引发剂 5-10%、助剂 5-10%。密度为 0.95-1.2g/cm ³ （25℃），闪点 110℃，沸点 200℃。根据 UV 光油 VOCs 检测结果（详见附件 16）可知，VOCs 含量为 2.8%。
6	洗车水	无色液体，主要组成成分：1-丁氧基-2-丙醇≤5%、3-氨基-（N-羧甲基-N，N-二甲基）-N-椰油衍生物酰基-1-丙胺内盐≤5%、氢氧化钠≤3%，水≥90%。密度为 1.1g/cm ³ ，闪点 63℃，沸点≥100℃。根据洗车水 VOCs 检测报告（详见附件 18）可知，本项目使用的洗车水清洗剂属于半水基清洗剂，其 VOCs 含量为 24g/L。
7	酒精	95%工业酒精，无色透明、易燃易挥发，沸点为 78.32℃，燃点为 390-430

		℃，相对密度为 0.973g/cm ³ ，有酒的气味和刺激性辛辣味，溶于水、甲醇、乙醚和氯仿。挥发系数按 100%挥发。
8	PE 膜	PE 保护膜，全名为 Polyethylene，是结构最简单的高分子有机化合物，当今世界应用最广泛的高分子材料。PE 保护膜是以特殊聚乙烯（PE）塑料薄膜为基材，根据密度的不同分为高密度聚乙烯保护膜、中密度聚乙烯保护膜和低密度聚乙烯保护膜。项目使用的膜自带粘性，覆膜过程无需另外用到胶粘剂。覆膜过程为常温，无需加热，基本不挥发有机废气。

项目油墨用量核算详见下表：

表 2-8 柔版油墨用量核算表

产品名称	产品数量	单个产品面积（m ² ）	单个产品需要印刷的面积占比（%）	总印刷面积（m ² ）	印刷湿膜厚度（μm）	油墨密度（g/cm ³ ）	附着率（%）	固含量（%）	年用量（t/a）
不干胶	55000 万张/a	0.0036	50%	990000	5	1.1	95	97.7	5.867
PETG 收缩膜	1300 万件/a	0.1534	60%	1196520					7.090
PET 热转印膜	390 万件/a	0.1538	60%	359892					2.133
合计	/	/	/	2564820	/	/	/	/	15.090

备注：

- ①根据客户需求不同而调用柔版油墨、UV 数码油墨、凸版油墨进行印刷，此表格为根据客户需求调用柔版油墨对部分产品进行印刷；
- ②项目产品面积是指产品的印刷面的面积，产品需要印刷面积占比是指产品需要印刷文字和图案的面积的比例均值；
- ③根据柔版油墨 MSDS（见附件七），柔版油墨密度为 1.1g/cm³；
- ④参照《现代涂装手册》（化学工业出版社 2010 年（第一版），陈治良主编），附着率可达 100%，但考虑到部分油墨可能会沾在网版及设备上，本项目附着率按 95%计算；
- ⑤固含量根据柔版油墨 MSDS 报告及挥发性有机物含量检测报告计算得出；
- ⑥项目产品上的印刷油墨年用量=需印刷总面积×印刷湿膜厚度×油墨密度/附着率/固含量/1000000。

表 2-9 UV 数码油墨用量核算表

产品名称	产品数量	单个产品面积（m ² ）	单个产品需要印刷的面积占比（%）	总印刷面积（m ² ）	印刷湿膜厚度（μm）	油墨密度（g/cm ³ ）	附着率（%）	固含量（%）	年用量（t/a）
------	------	-------------------------	------------------	------------------------	------------	--------------------------	--------	--------	----------

不干胶	7200万张/a	0.0036	50%	129600	5	1.1	95	90.4	0.830
PETG收缩膜	230万件/a	0.1534	60%	211692					1.356
PET热转印膜	65万件/a	0.1538	60%	59982					0.384
合计	/	/	/	401274	/	/	/	/	2.57
备注： ①根据客户需求不同而调用柔版油墨、UV 数码油墨、凸版油墨进行印刷，此表格为根据客户需求调用 UV 数码油墨对部分产品进行印刷； ②项目产品面积是指产品的印刷面的面积，产品需要印刷面积占比是指产品需要印刷文字和图案的面积的比例均值； ③根据 UV 数码油墨 MSDS（见附件九），UV 数码油墨密度为 1.1g/cm ³ ； ④参照《现代涂装手册》(化学工业出版社 2010 年(第一版)，陈治良主编)，附着率可达 100%，但考虑到部分油墨可能会沾在网版及设备上，本项目附着率按 95%计算； ⑤固含量根据 UV 数码油墨 MSDS 报告及挥发性有机物含量检测报告计算得出； ⑥项目产品上的印刷油墨年用量=需印刷总面积×印刷湿膜厚度×油墨密度/附着率/固含量/1000000。									
表 2-10 丝印油墨用量核算表									
产品名称	产品数量	单个产品面积(m ²)	单个产品需要印刷的面积占比(%)	总印刷面积(m ²)	印刷湿膜厚度(μm)	油墨密度(g/cm ³)	附着率(%)	固含量(%)	年用量(t/a)
不干胶	2500万张/a	0.0036	50%	45000	5	1.6	95	99.2	0.382
合计	/	/	/	45000	/	/	/	/	0.382
备注： ①项目丝印油墨仅用于对部分不干胶产品进行打商标、花样，不纳入产能计算； ②项目产品面积是指产品的印刷面的面积，产品需要印刷面积占比是指产品需要印刷文字和图案的面积的比例均值； ③根据丝印油墨 MSDS（见附件十一），丝印油墨密度为 1.6g/cm ³ ； ④参照《现代涂装手册》(化学工业出版社 2010 年(第一版)，陈治良主编)，附着率可达 100%，但考虑到部分油墨可能会沾在网版及设备上，本项目附着率按 95%计算； ⑤固含量根据丝印油墨 MSDS 报告及挥发性有机物含量检测报告计算得出； ⑥项目产品上的印刷油墨年用量=需印刷总面积×印刷湿膜厚度×油墨密度/附着率/固含量/1000000。									
表 2-11 凸版油墨用量核算表									
产品名称	产品数量	单个产品面积(m ²)	单个产品需要	总印刷面积(m ²)	印刷湿膜厚度(μm)	油墨密度(g/cm ³)	附着率	固含量(%)	年用量(t/a)

			印刷的面积占比(%)				(%)		
不干胶	7200万张/a	0.0036	50%	129600	5	1.2	95	99.9	0.819
PETG收缩膜	230万件/a	0.1534	60%	211692					1.338
PET热转印膜	65万件/a	0.1538	60%	59982					0.379
合计	/	/	/	401274	/	/	/	/	2.536
备注： ①根据客户需求不同而调用柔版油墨、UV 数码油墨、凸版油墨进行印刷，此表格为根据客户需求调用凸版油墨对部分产品进行印刷； ②项目产品面积是指产品的印刷面的面积，产品需要印刷面积占比是指产品需要印刷文字和图案的面积的比例均值； ③根据凸版油墨 MSDS（见附件十三），凸版油墨密度为 1.2g/cm ³ ； ④参照《现代涂装手册》(化学工业出版社 2010 年(第一版)，陈治良主编)，附着率可达 100%，但考虑到部分油墨可能会沾在网版及设备上，本项目附着率按 95%计算； ⑤固含量根据凸版油墨 MSDS 报告及挥发性有机物含量检测报告计算得出； ⑥项目产品上的印刷油墨年用量=需印刷总面积×印刷湿膜厚度×油墨密度/附着率/固含量/1000000。									
表 2-12 UV 光油用量核算表									
产品名称	产品数量	单个产品面积(m ²)	单个产品需要上光油的面积占比(%)	总印刷面积(m ²)	光油湿膜厚度(μm)	光油密度(g/cm ³)	附着率(%)	固含量(%)	年用量(t/a)
不干胶	69400万张/a	0.0036	15%	374760	4	1.075	95	97.2	1.745
PETG收缩膜	1760万件/a	0.1534	10%	269984					1.257
PET热转印膜	520万件/a	0.1538	10%	79976					0.372
合计	/	/	/	724720	/	/	/	/	3.374
备注： ①UV 光油是在产品选用柔版油墨/UV 数码油墨/凸版油墨印刷后再在其表面刷一层 UV 光油，目的是改变印刷品光泽和增加耐磨，不纳入产能计算； ②项目产品面积是指产品的印刷面的面积，产品需要上光油面积占比是指产品需要上光									

油文字和图案的面积的比例均值；

③根据 UV 光油 MSDS（见附件十五），UV 光油密度为 1.075g/cm³；

④参照《现代涂装手册》(化学工业出版社 2010 年(第一版)，陈治良主编)，附着率可达 100%，但考虑到部分油墨可能会沾在网版及设备上，本项目附着率按 95%计算；

⑤固含量根据 UV 光油 MSDS 报告及挥发性有机物含量检测报告计算得出；

⑥项目产品上的印刷油墨年用量=需上光油总面积×光油湿膜厚度×光油密度/附着率/固含量/1000000。

8、项目 VOCs 平衡表及 VOCs 平衡图

项目 VOCs 平衡表见表 2-13，VOCs 产排平衡情况具体见下图 2-1。

表 2-13 项目 VOCs 平衡表

单位：t/a

各车间工序投入量						治理设施去除	排放量	
位置	工序	物料名称	物料用量	VOCs 占比	VOCs 含量		有组织排放	无组织排放
生产车间	印刷、过油、擦拭清洁、丝印工序	柔版油墨	15.09	2.3%	0.347	0.587	0.147	0.082
		UV 数码油墨	2.57	9.6%	0.247			
		丝印油墨	0.382	0.8%	0.003			
		凸版油墨	2.536	0.1%	0.003			
		UV 光油	3.374	2.8%	0.094			
		洗车水	1	24g/L	0.022			
		酒精	0.1	100%	0.1			
	合计				0.816	0.587	0.147	0.082



图 2-1 项目 VOCs 平衡图

9、本项目给排水情况

(1) 给水

项目供水由市政自来水统一供给，项目用水为员工办公生活用水和洗版用水。

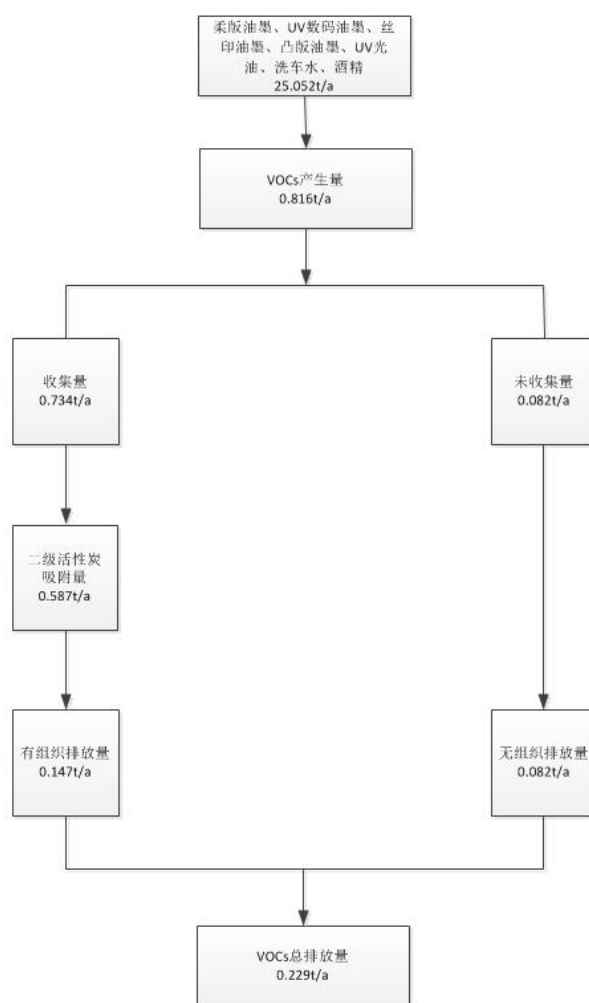
(2) 排水

雨水经雨水管网收集后，排至市政雨水管网。员工生活污水经园区三级化粪池预处理后通过市政污水管网进入永和污水处理厂。

10、能耗情况

本项目供电依托市政供电设施，不设备用发电机，年耗电量约 150 万千瓦时。

	<p>11、劳动定员及工作制度</p> <p>本项目劳动定员 60 人，均不在厂内食宿。工作时间为 300 天/年，采用二班制，每班工作 8 小时，夜间不生产（作业时间段为 6:00-14:00、14:00-22:00）。</p>
--	--

1) 印刷不干胶工艺流程



图 2-2 印刷不干胶工艺流程和产污环节图

(1) 制版：根据每户要求设计印版样式，大部分印版委外制作，少量印版由本项目制作。将树脂版放入制版机中按预设的图案制出，移至洗版机中用自来水清洗显影，印版清洗完后自然风干再用于印刷。根据建设单位提供的资料，本项目制版机为激光 CTP 设备，CTP 是指计算机将图文直接输出到印刷板材上的工艺过程，不存在任何中介环节或中介物理媒体（如菲林）供确认、修改或拼版、制版温度约为 27℃，该过程无废气产生；该过程会产生洗版废水和废印版。

(2) 印刷：按照客户的需求使用柔版机、UV 数码印刷机、轮转机对不干胶进行印刷，印刷机自带有 UV 固化功能，固化温度约 60-70℃。印刷、固化过程会产生有机废气、废原料桶、噪声。在印刷阶段根据客户的要求产品需要在表面刷一层 UV 光油，目的是改变印刷品光泽和增加耐磨，此过程会产生有机废气、废原料桶。此外，建设单位在更换印版时会使用抹布进行擦拭清洁，清洁方式为用碎布蘸取少量酒精、洗车水进行擦拭清洁，清洁时间每 3 天清洁一次，擦拭清洁过程会产生有机废气、含油墨废抹布、废印板。综上所述，印刷、过油、擦拭清洁过程会产生有机废气、废原料桶、含油墨废抹布、废印板、噪声。

(3) **丝印：**按照客户的要求，部分不干胶需用丝印机进行丝印，丝印机自带有 UV 固化功能，固化温度约 60-70℃。丝印、固化过程会产生有机废气、废原料桶、噪声。

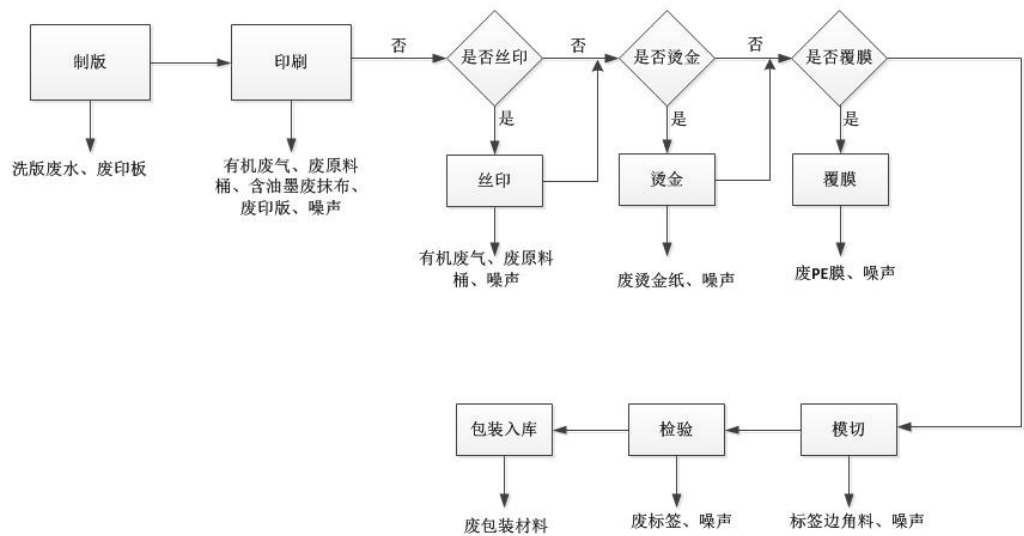
(4) **烫金：**使用烫金机将烫金纸压在半成品并进行表面烫印上所需图案或商标。烫金工艺是一种不用油墨的特种印刷工艺，是在一定的温度和压力下将烫金纸印到承印物表面的工艺过程。工作温度约为 110~150℃。烫金过程会产生少量废烫金纸、噪声。

(5) **覆膜：**使用 PE 膜对不干胶进行覆膜，由于项目使用的膜自带粘性，覆膜过程无需另外用到胶粘剂。覆膜过程为常温，无需加热，基本不挥发有机废气，此过程会产生废 PE 膜、噪声。

(6) **模切：**使用模切机按照产品设计要求进行模切，切成所需要的形状形成产品，模切过程会产生标签边角料和噪声。

(7) **检验：**利用品检机对产品进行质量检测，主要检测产品尺寸、印刷质量等，此过程会产生废标签和噪声。

(8) **包装入库：**将质检合格的产品进行包装，包装完成后储存至厂区仓库，此过程会产生废包装材料。

2) 印刷 PETG 收缩膜、PET 转印膜工艺流程



图 2-3 印刷 PETG 收缩膜、PET 转印膜工艺流程和产污环节图

备注：印刷 PET 转印膜工艺流程仅印刷工序是在本项目内进行，其余工艺流程均发外处理，处理后的产品回到厂区内进行发货。

	<p>(1) 制版：根据每户要求设计印版样式，大部分印版委外制作，少量印版由本项目制作。将树脂版放入制版机中按预设的图案制出，移至洗版机中用自来水清洗显影，印版清洗完后自然风干再用于印刷。根据建设单位提供的资料，本项目制版机为激光 CTP 设备，CTP 是指计算机将图文直接输出到印刷板材上的工艺过程，不存在任何中介环节或中介物理媒体（如菲林）供确认、修改或拼版、制版温度约为 27℃，该过程无废气产生；该过程会产生洗版废水和废印版。</p> <p>(2) 印刷：按照客户的需求使用柔版机、UC 数码印刷机、轮转机对 PETG 收缩膜、PET 转印膜进行印刷，印刷机自带有 UV 固化功能，固化温度约 60-70℃。印刷、固化过程会产生有机废气、废原料桶、噪声。在印刷阶段根据客户的要求产品需要在表面刷一层 UV 光油，目的是改变印刷品光泽和增加耐磨，此过程会产生有机废气、废原料桶。此外，建设单位在更换印版时会使用抹布进行擦拭清洁，清洁方式为用碎布蘸取少量酒精、洗车水进行擦拭清洁，清洁时间每 3 天清洁一次，擦拭清洁过程会产生有机废气、含油墨废抹布、废印板。综上所述，印刷、过油、擦拭清洁过程会产生有机废气、废原料桶、含油墨废抹布、废印板、噪声。</p> <p>(3) 分条：将印刷后的产品进行分条，以便后续包装。分条过程使用分条机进行，此过程会产生噪声。</p> <p>(4) 检验：将分条后的产品性能测试，确保产品性能和质量符合设计要求，此过程会产生废标签和噪声。</p> <p>(5) 合掌：PETG 膜印刷后需进一步使用合掌机进行加压，合掌过程在常温下进行，不需要使用胶水。此过程会产生噪声。</p> <p>(6) 模切：使用模切机按照产品设计要求进行模切，切成所需要的形状形成产品，模切过程会产生标签边角料和噪声。</p> <p>(7) 检验：利用品检机对产品进行质量检测，主要检测产品尺寸、印刷质量等，此过程会产生废标签和噪声。</p> <p>(8) 包装入库：将质检合格的产品进行包装，包装完成后储存至厂区仓</p>
--	---

	库，此过程会产生废包装材料。				
	本项目运营期的污染源见下表。				
	表 2-14 产污环节一览表				
	类别	污染物产生工序	污染物名称	主要污染物	拟配套设施
	废水	员工生活办公	生活污水	CODcr、BOD ₅ 、SS、NH ₃ -N	三级化粪池
	废气	印刷、过油、擦拭清洁、丝印	印刷、过油、擦拭清洁、丝印有机废气（DA001）	VOCs、臭气浓度	拟设置车间密闭作业，负压集气罩收集+二级活性炭吸附装置处理后由 25m 高排气筒高空排放
			印刷、过油、擦拭清洁、丝印有机废气（无组织）	VOCs、臭气浓度	加强车间通风
	噪声	设备运行	设备噪声		密闭设备、墙体隔声、基础减振、合理布局噪声源
	一般工业固废	原材料拆封、包装工序	废包装材料		收集后交由物资回收公司回收处理
		模切工序	标签边角料		收集后交由物资回收公司回收处理
		检验工序	废标签		收集后交由物资回收公司回收处理
		烫金工序	废烫金纸		收集后交由物资回收公司回收处理
		覆膜工序	废 PE 膜		收集后交由物资回收公司回收处理
		员工生活	生活垃圾		生活垃圾交由环卫部门定期清运
	危险固废	废气处理	废活性炭		收集后交由具有危险废物处理资质的单位回收处置
制版工序		洗版废水			
制版、擦拭清洁工序		废印版			
印刷、丝印工序		废原料桶			
擦拭清洁工序		含油墨废抹布			

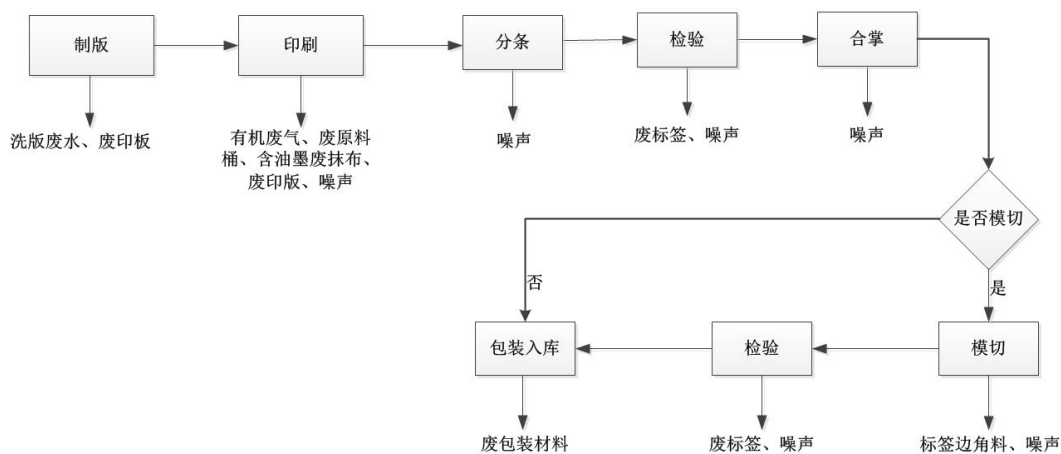
与项目有关的原有环境污染问题	广州市增城区荔新八路 29 号之十七栋。根据现场勘察，项目所在楼栋附近楼栋目前均为空置厂房，暂未有企业入驻进行投产。项目场地附近的污染源主要来园区内企业产生的三废（废气、废水、噪声等）及项目东北面 35m 处园区在建工地产生的施工扬尘、施工车辆/机械产生的尾气及装修过程中产
----------------	---

	生的装修有机废气、施工机械噪声等。
--	-------------------

三、区域环境质量现状、环境保护目标及评价标准

区域 环境 质量 现状	1、大气环境质量现状					
	根据《广州市人民政府关于印发广州市环境空气功能区区划（修订）的通知》（穗府〔2013〕17号），本项目大气环境质量评价区域属二类区，大气环境质量执行《环境空气质量标准》（GB3095-2012）及其修改单（生态环境部公告2018年第29号）二级标准。					
	（1）空气质量达标区判定					
	为了解项目所在区域的环境空气质量状况，为了解项目所在区域的空气质量达标情况，引用广州市生态环境局发布的《2024年广州市生态环境状况公报》（网址： http://sthjj.gz.gov.cn/zwgk/hjgb/ ），增城区2024年环境空气现状统计结果对项目所在增城区达标情况进行评价，具体指标数值如下表3-1。					
	表 3-1 2024 年增城区环境空气质量状况表					
	区域	污染物	年评价指标	现状浓度 ($\mu\text{g}/\text{m}^3$)	标准值 ($\mu\text{g}/\text{m}^3$)	达标情况
	增城区	SO ₂	年平均质量浓度	6	60	达标
		NO ₂	年平均质量浓度	19	40	达标
		PM ₁₀	年平均质量浓度	32	70	达标
		PM _{2.5}	年平均质量浓度	20	35	达标
		CO	95 百分位数日平均质量浓度	700	4000	达标
		O ₃	90 百分位数日最大 8 小时平均质量浓度	140	160	达标
	根据上表可知，增城区达标比例为 100%，项目所在区域 2024 年 SO ₂ 、NO ₂ 、PM ₁₀ 、PM _{2.5} 年平均质量浓度、CO ₂₄ 小时平均第 95 百分位数浓度和 O ₃ 日最大 8 小时平均值的第 90 百分位数浓度指标均达到《环境空气质量标准》（GB3095-2012）及其修改单（生态环境部公告 2018 年第 29 号）二级标准，因此增城区判定为达标区。					
	（2）特征污染物					
	本项目主要特征污染物为 VOCs、臭气浓度。其中 VOCs、臭气浓度不属					

于在国家、地方环境空气质量标准中有标准限值要求的特征污染物，根据《关于印发<建设项目环境影响报告表>内容、格式及编制技术指南的通知》（环办环评〔2020〕33号），无需补充 VOCs、臭气浓度的环境空气质量现状监测数据。

2、地表水环境质量现状

项目所在位置属于永和污水处理厂纳污范围，项目废水经处理后通过市政管网排至永和污水处理厂。永和污水处理厂尾水经专用管道引至温涌上游凤凰水作为河道修复和生态补充用水，实现河涌水质改善后汇入东江北干流新塘饮用、渔业用水区（东莞石龙~东莞大盛）。

根据广州市生态环境局关于印发《广州市水功能区调整方案（试行）的通知》（穗环[2022]22号），东江北干流新塘饮用、渔业用水区（东莞石龙~东莞大盛），水质目标为Ⅱ类，水环境质量执行《地表水环境质量标准》（GB3838-2002）Ⅱ类标准（详见附图八）。

为了解东江北干流的水质现状，本次评价引用广州市生态环境局增城分局网站公布的《2024 年增城区环境质量公报》中东江北干流水源的水质状况，东江北干流水质情况见下表 3-2。

表 3-2 2024 年东江北干流水质情况

断面名称	2024 年水质类别	考核标准	是否达标	超标指标及超标倍数
大墩	Ⅱ	Ⅲ	达标	——
增江口	Ⅱ	Ⅲ	达标	——
新塘	Ⅱ	Ⅲ	达标	——
石龙桥	Ⅱ	Ⅱ	达标	——
旺龙电厂 码头	Ⅱ	Ⅲ	达标	——
西福河口	Ⅱ	Ⅲ	达标	——

根据广州市生态环境局增城分局公布的《2024 年增城区环境质量公报》，东江北干流水质监测断面水质类别达到Ⅱ类水质标准，水质状况良好。

3、声环境质量现状

	<p>广州市增城区荔新八路 29 号之十七栋，根据《关于印发广州市声环境功能区区划（2024 年修订版）的通知》（穗府办[2025]2 号文），本项目所在区域为 3 类声功能区，执行《声环境质量标准》（GB3096-2008）3 类标准（昼间≤65dB（A），夜间≤55dB（A））。</p> <p>根据《建设项目环境影响报告表编制技术指南（污染影响类）（试行）》（2021 年），项目厂界外周边 50 米范围内不存在声环境保护目标，可不开展声环境质量监测。</p> <p>4、生态环境质量现状</p> <p>本项目位于城市建成区，购买已建厂房进行建设，不涉及新增用地，用地范围不涉及生态环境保护目标，故无需进行生态现状调查。</p> <p>5、电磁辐射环境质量现状</p> <p>本项目不属于新建或改建、扩建广播电台、差转台、电视塔台、卫星地球上行站、雷达等电磁辐射类项目，不需对项目电磁辐射现状开展监测与评价。</p> <p>6、地下水、土壤环境质量现状</p> <p>根据《建设项目环境影响报告表编制技术指南（污染影响类）（试行）》要求，污染影响类建设项目原则上不开展地下水和土壤环境的环境质量现状调查。项目生产过程中洗版废水收集后交由具有危险废物处理资质的单位回收处置，不外排，生活污水经三级化粪池预处理后通过市政污水管网排至永和污水处理厂，为间接排放；项目地面已采取防渗处理，其中危险废物贮存间根据《危险废物贮存污染控制标准》（GB18597-2023）严格进行防渗处理，项目运营期间厂区内污染物发生下渗污染土壤和地下水的可能性极低。运营期间可能存在大气沉降污染途径，运营期大气污染源主要为 VOCs、臭气浓度，不排放《有毒有害大气污染物名录》中的有毒有害污染物，对周边环境影响较小。综合考虑，本项目可不开展地下水、土壤环境质量现状调查。</p>
环境保护目标	<p>1、大气环境保护目标</p> <p>本项目属于环境空气质量功能区二类区，环境空气保护目标是周围地区的环境在本项目建设后不受明显影响，保护该区域内环境空气质量满足《环境空</p>

	<p>气质量标准》（GB3095-2012）及其修改单（2018 年）的二级标准。本项目周边 500m 范围内无自然保护区、风景名胜区等保护目标，其余的环境空气保护目标如下表 3-3 所示。</p> <p style="text-align: center;">表 3-3 主要环境保护目标情况一览表</p> <table><tr><th rowspan="2">序号</th><th rowspan="2">名称</th><th colspan="2">坐标/m</th><th rowspan="2">保护对象</th><th rowspan="2">保护内容</th><th rowspan="2">人口规模（人）</th><th rowspan="2">环境功能区</th><th rowspan="2">相对厂址方位</th><th rowspan="2">相对厂界距离/m</th></tr><tr><th>X</th><th>Y</th></tr><tr><td>1</td><td>基岗村</td><td>297</td><td>253</td><td>居住区</td><td>人群</td><td>约 2400</td><td>环境空气二类区</td><td>东北</td><td>390</td></tr></table> <p>备注：1、相对厂界距离取距离项目地址边界最近点的位置。 2、原点坐标取项目中心点，环境保护目标坐标取距离项目厂址中心点的最近点位置。</p> <p>2、声环境保护目标</p> <p>本项目厂界外周边 50 米范围内无声环境保护目标。</p> <p>3、地下水环境保护目标</p> <p>本项目厂界外 500 米范围内无地下水集中式饮用水水源和热水、矿泉水、温泉等特殊地下水资源。</p> <p>4、生态环境保护目标</p> <p>本项目所在用地范围内无生态环境保护目标。</p>										序号	名称	坐标/m		保护对象	保护内容	人口规模（人）	环境功能区	相对厂址方位	相对厂界距离/m	X	Y	1	基岗村	297	253	居住区	人群	约 2400	环境空气二类区	东北	390
序号	名称	坐标/m		保护对象	保护内容	人口规模（人）	环境功能区	相对厂址方位	相对厂界距离/m																							
		X	Y																													
1	基岗村	297	253	居住区	人群	约 2400	环境空气二类区	东北	390																							
污 染 物 排 放 控 制 标 准	<p>1、废水排放标准</p> <p>本项目员工生活污水经三级化粪池预处理达到广东省地方标准《水污染物排放限值》（DB44/26-2001）第二时段三级标准后，经市政管网排入永和污水处理厂处理。具体标准值见下表。</p> <p style="text-align: center;">表 3-4 《水污染物排放限值》（DB44/26-2001） 单位：mg/L</p> <table><tr><th>污染物名称</th><th>pH（无量纲）</th><th>COD_{Cr}</th><th>BOD₅</th><th>SS</th><th>氨氮</th></tr><tr><td>（DB44/26-2001）第二时段三级标准</td><td>6~9</td><td>≤500</td><td>≤300</td><td>≤400</td><td>—</td></tr></table> <p>2、废气排放标准</p> <p>本项目产生的废气主要为 VOCs、臭气浓度。</p> <p>（1）VOCs、臭气浓度</p> <p>项目印刷、过油、擦拭清洁、丝印工序产生的 VOCs 有组织排放执行《印</p>										污染物名称	pH（无量纲）	COD _{Cr}	BOD ₅	SS	氨氮	（DB44/26-2001）第二时段三级标准	6~9	≤500	≤300	≤400	—										
污染物名称	pH（无量纲）	COD _{Cr}	BOD ₅	SS	氨氮																											
（DB44/26-2001）第二时段三级标准	6~9	≤500	≤300	≤400	—																											

<p>刷工业大气污染物排放标准》（GB41616-2022）表 1 大气污染物排放限值与广东省《印刷行业挥发性有机化合物排放标准》（DB44/815-2010）第 II 时段标准限值两者较严值；臭气浓度有组织排放执行《恶臭污染物排放标准》（GB14554-93）中表 2 恶臭污染物排放标准值。</p> <p>项目 VOCs 无组织排放执行广东省《印刷行业挥发性有机化合物排放标准》（DB44/815-2010）无组织排放监控点浓度限值；臭气浓度无组织排放执行《恶臭污染物排放标准》（GB14554-93）中表 1 恶臭污染物厂界二级新改扩建标准。项目污染物排放限值详见下表。</p>					
表 3-5 VOCs、臭气浓度排放标准及排放限值一览表					
序号	污染物项目	排放标准	排气筒高度（m）	排放速率（kg/h）	排放限值（mg/m ³ ）
1	VOCs	《印刷工业大气污染物排放标准》（GB41616-2022）表 1 大气污染物排放限值与广东省《印刷行业挥发性有机化合物排放标准》（DB44/815-2010）第 II 时段标准限值两者较严值	25	2.55	80（平版印刷（不含以金属、陶瓷、玻璃为承印物的平版印刷）、柔性版印刷排放限值） 70（因《印刷工业大气污染物排放标准》（GB41616-2022）表 1 大气污染物排放限值中只有非甲烷总烃限值，VOCs 标准参照非甲烷总烃限值）
2	VOCs	广东省《印刷行业挥发性有机化合物排放标准》（DB44/815-2010）无组织排放监控点浓度限值	/	/	2.0
3	臭气浓度	《恶臭污染物排放标准》（GB14554-93）中表 2 恶臭污染物排放标准值	25	/	6000（无量纲）
4	臭气浓度	《恶臭污染物排放标准》（GB14554-93）中表 1 恶臭污染物厂界二级新改扩建标准	/	/	20（无量纲）
备注：项目排气筒高度未能高出周围 200m 半径范围内的最高建筑物 5m 以上，故最高允许排放速率按排放速率限值的 50%执行。					

	<p>(2) 厂区内 NMHC</p> <p>厂区内有机废气无组织排放参照执行《固定污染源挥发性有机物综合排放标准》（DB44/2367-2022）表 3 厂区内 VOCs 无组织排放限值，详见下表。</p> <p>3-6 《固定污染源挥发性有机物综合排放标准》（DB44/2367-2022）</p> <table><tr><th>污染物项目</th><th>特别排放限值</th><th>限值含义</th><th>无组织排放监控位置</th></tr><tr><td rowspan="2">NMHC</td><td>6mg/m³</td><td>监控点处 1h 平均浓度值</td><td rowspan="2">在厂房外设置监控点</td></tr><tr><td>20mg/m³</td><td>监控点处任意一次浓度值</td></tr></table> <p>3、噪声排放标准</p> <p>项目运营期四周厂界执行《工业企业厂界环境噪声排放标准》（GB12348—2008）表1中3类标准（昼间≤65dB(A)，夜间≤55dB(A)）。</p> <p>4、固体废物</p> <p>项目运营期产生的固体废物管理应遵照《中华人民共和国固体废物污染防治法》、《广东省固体废物污染环境防治条例》。一般工业固体废物在厂内采用库房或包装工具贮存，贮存过程应满足相应防渗透、防雨淋、防扬尘等环境保护要求。危险废物执行《危险废物收集贮存运输技术规范》（HJ2025-2012）、《危险废物贮存污染控制标准》（GB18597-2023）中贮存、处置标准。</p>	污染物项目	特别排放限值	限值含义	无组织排放监控位置	NMHC	6mg/m ³	监控点处 1h 平均浓度值	在厂房外设置监控点	20mg/m ³	监控点处任意一次浓度值
污染物项目	特别排放限值	限值含义	无组织排放监控位置								
NMHC	6mg/m ³	监控点处 1h 平均浓度值	在厂房外设置监控点								
	20mg/m ³	监控点处任意一次浓度值									
总量控制指标	<p>1、水污染物排放总量控制指标</p> <p>本项目不外排生产废水，员工生活污水经三级化粪池预处理达到广东省地方标准《水污染物排放限值》（DB44/26-2001）第二时段三级标准后，经市政管网排入永和污水处理厂处理。其总量将从永和污水处理厂处理总量中调配，不单独分配总量指标，因此，生活污水不需申请水污染物总量指标。</p> <p>2、废气总量控制指标</p> <p>参考广东省生态环境厅关于印发《广东省生态环境保护“十四五”规划》的通知（粤环〔2021〕10 号）的要求，对大气污染物（氮氧化物、挥发性有机物）排放总量实行控制计划管理。</p> <p>本项目废气污染物主要为 VOCs、臭气浓度。依据《广东省生态环境厅关</p>										

总量
控制
指标

	<p>于做好重点行业建设项目挥发性有机物总量指标管理工作的通知（粤环发[2019]2号）》（节选）：“一、新、改、扩建排放 VOCs 的重点行业建设项目应当执行总量替代制度，重点行业包括炼油与石化、化学原料和化学制品制造、化学药品原料药制造、合成纤维制造、表面涂装、印刷、制鞋、家具制造、人造板制造、电子元件制造、纺织印染、塑料制造及塑料制品等 12 个行业……；二、珠三角地区各地级以上市、上一年度环境空气质量年评价浓度不达标或污染负荷接近承载能力上限的城市，建设项目新增 VOCs 排放量，实行本行政区域内污染源“点对点”2 倍量削减替代，原则上不得接受其他区域 VOCs”“可替代总量指标”。其它城市的建设项目所需 VOCs 总量指标实行等量削减替代；三、对 VOCs 排放量大于 300 公斤/年的新、改、扩建项目，进行总量替代。”</p> <p>本项目为 C2239 其他纸制品制造，不属于上述重点行业。项目所在区域的环境空气质量为达标区，项目所需的 VOCs 总量指标实行 2 倍量削减替代。本项目大气污染物排放总量控制指标设置为：本项目大气污染物排放总量控制指标为 VOCs：0.229t/a（其中有组织 0.147t/a，无组织 0.082t/a）。</p> <p>3、固体废弃物总量控制指标</p> <p>本项目固体废弃物不自行处理排放，所以不设置固体废弃物总量控制指标。</p>
--	--

四、主要环境影响和保护措施

施 工 期 环 境 保 护 措 施	<p>本项目购买已建好的厂房，安装和调试设备设施后即可投入运营，主要的施工期污染物有工人生活污水、装修产生的废料和噪声等。施工期较短，施工人员生活污水依托所在园区三级化粪池预处理后经市政污水管网排入永和污水处理厂集中处理；施工建筑垃圾运至指定消纳场；同时采取一定隔声、消声、减震等防治措施，待项目施工期结束，施工对外界的影响也随之结束，不会对周围环境造成明显影响。</p>
运 营 期 环 境 影 响 和 保	<p>（一）废气</p> <p>1、废气源强</p> <p>本项目废气污染源主要为印刷、过油、擦拭清洁、丝印工序产生的有机废气（VOCs）、臭气浓度。</p> <p>（1）印刷有机废气（VOCs）</p> <p>本项目根据产品需求使用柔版油墨、UV 数码油墨、凸版油墨进行印刷，印刷过程会产生一定量的有机废气（VOCs）。本项目印刷工序柔版油墨、UV 数码油墨、凸版油墨使用量分别为 15.09t/a、2.57t/a、2.536t/a。根据建设单位提供的各油墨 VOCs 含量检测报告（详见附件 7-附件 16），印刷工序有机废气（VOCs）产生量为 0.597t/a，产生速率为 0.124kg/h（按每年 300 天，每天 16 小时计算）。</p> <p>（2）过油有机废气（VOCs）</p> <p>本项目在印刷阶段根据客户的要求产品需要在表面刷一层 UV 光油，目的是改变印刷品光泽和增加耐磨，此过程会</p>

护措施	<p>产生一定量的有机废气（VOCs）。本项目过油过程 UV 光油使用量为 3.374t/a，根据建设单位提供的 UV 光油 VOCs 含量检测报告（详见附件 16），过油过程有机废气（VOCs）产生量为 0.094t/a，产生速率为 0.020kg/h（按每年 300 天，每天 16 小时计算）。</p> <p>（3）擦拭清洁有机废气（VOCs）</p> <p>本项目在更换印版时会使用抹布进行擦拭清洁，清洗方式为用碎布蘸取少量酒精、洗车水进行擦拭清洁，此过程会产生少量的有机废气（VOCs）。本项目擦拭清洁过程洗车水、酒精的使用量分别为 1t/a、0.1t/a。根据建设单位提供的洗车水 VOCs 含量检测报告（详见附件 18），擦拭清洁过程有机废气（VOCs）产生量为 0.122t/a，产生速率为 0.025kg/h（按每年 300 天，每天 16 小时计算）。</p> <p>（4）丝印有机废气（VOCs）</p> <p>本项目根据部分产品需求使用丝印油墨进行丝印，丝印过程会产生少量的有机废气（VOCs）。本项目丝印过程丝印油墨的使用量为 0.382t/a，根据建设单位提供的丝印油墨 VOCs 含量检测报告（详见附件 12），丝印过程有机废气（VOCs）产生量为 0.003t/a，产生速率为 0.001kg/h（按每年 300 天，每天 16 小时计算）。</p> <p>综上所述，本项目印刷、过油、擦拭清洁、丝印工序 VOCs 产生量合计为 0.816t/a。</p> <p>（5）臭气浓度</p> <p>本项目印刷、过油、擦拭清洁、丝印工序生产过程中除产生有机废气外，同时还会伴有轻微异味产生，以臭气浓度表征。由于臭气浓度暂无相关的成熟的核算系数，臭气浓度难以定量确定，且生产过程中臭气产生量较少，该类异味覆盖范围仅限于生产设备至生产车间边界。项目印刷、过油、擦拭清洁、丝印过程中的臭气浓度会随集气设施收集至末端处理设施，少量臭气无组织排放，加强车间通风后对环境影响不大。</p>
-----	--

2、收集方式及风量核算

本项目将印刷、过油、擦拭清洁、丝印工序设置在密闭车间内，并在印刷机、丝印机上方设置集气罩进行局部收集（过油、擦拭清洁均在印刷机处进行，无需另设集气口）。根据《三废处理工程技术手册废气卷》（刘天齐主编，化学工业出版社）中各种集气罩排气量计算公式表，顶吸集气罩（上部伞形罩）的排风量 Q 可通过下式计算：

$$L=kPHV_x$$

式中：k——安全系数，一般取值 1.4；

P——排风罩口敞开面的周长，m；

H——罩口至污染源距离，m，本项目取 0.3；

V_x ——最小控制风速，m/s，根据《废气处理工程技术手册》，废气按有害物危害性（小）及排气罩形式（伞形罩四面敞开形式）选择吸入速度，本项目取 0.63m/s，

表 4-1 按有害物危害性及排气罩形式选择吸入速度

危害性	圆形罩		侧面方形罩	伞形罩	
	一面开口	两面开口		三面敞开	四面敞开
大	0.38	0.50	0.5	0.63	0.88
中	0.38	0.45	0.38	0.50	0.78
小	0.30	0.38	0.25	0.38	0.63

表 4-2 项目各产污设备废气收集风量核算表

产污设备	安全系数 (k)	单个排风罩口敞开面的周长 (P)	罩口至污染源距离 (H)	最小控制风速 (V_x)	单个风量 (L)	数量	总风量
	/	m	m	m/s	m ³ /h	台	m ³ /h

	柔版机	1.4	6.8 (尺寸: 2.2×1.2)	0.3	0.63	6477.4	4	25909.6
	UV 数码印刷机	1.4	5.6 (尺寸: 1.6×1.2)	0.3	0.63	5334.3	2	10668.6
	转轮机	1.4	3.4 (尺寸: 1×0.7)	0.3	0.63	3238.7	3	9716.1
	丝印机	1.4	2.2 (尺寸: 0.6×0.5)	0.3	0.63	2095.6	3	6286.8

由上表可知,项目印刷、过油、擦拭清洁、丝印工序产污设备所需风量为 52581.1m³/h,根据《吸附法工业有机废气治理工程技术规范》(HJ2026-2013)中“治理工程的处理能力应根据废气的处理量确定,设计风量宜按照最大废气排放量的 120%进行设计”,本项目考虑到环保设备及抽风机运行过程中风阻、漏风和设备损耗等因数的影响,本评价建议风机设计风量取 64000m³/h,项目印刷、过油、擦拭清洁、丝印工序每天运行时长为 16h,年工作日以 300 天计,则项目风机总风量为 30720×10⁴m³/a。

项目印刷、过油、擦拭清洁、丝印工序在密闭车间内,作业期间全密闭式负压收集。参照《工业企业设计卫生标准》(GBZ1-2010)的要求,生产过程中产生有毒物质的车间换气次数每小时不少于 12 次,本次项目密闭区域换气次数按 12 次/h 计。项目挤出车间通风情况如下:

表 4-3 车间通风排风情况一览表

生产车间	密闭生产区尺寸	车间换气频率 (次/小时)	车间送风量 (m ³ /h)	理论车间换气 量 (m ³ /h)	抽风量 (m ³ /h)
印刷、过油、 擦拭清洁、丝 印区域	印刷区 1: 22.8m×14.5m×4.5m	12	17852.4	19836	64000
	印刷区 2: 22.8m×14.5m×4.5m	12	17852.4	19836	
	印刷区 3: 16m×8m×4.5m	12	6912	7680	
	印刷区 4: 10m×8m×4.5m	12	4320	4800	

	丝印区：16m×8m×4.5m	6	6912	7680	
合计			53848.8	59832	/

备注：根据《简明通风设计手册》（孙一坚主编，中国建筑工业出版社，1997），一般送风量需为排风量的 80%-90%，本项目取 90%。

由上表可知，项目车间理论换气量需达到 59832m³/h，本项目设计风机抽风量为 64000m³/h，换气次数可 12 次/h，可满足要求。项目生产密闭车间内采用送抽风系统，抽风量大于送风量，使整个车间保持负压状态，可使污染物有序、有方向排出。经上述措施后，车间内的空气可形成对流，加强车间内废气流向的一致性，提高了废气的收集效率。

3、废气收集效率可达性分析

有机废气收集率的取值参考《广东省生态环境厅关于印发工业源挥发性有机物和氮氧化物减排量核算方法的通知》（粤环函〔2023〕538 号）的附件《广东省工业源挥发性有机物减排量核算方法（2023 年修订版）》的“3.3-2 废气收集集气效率参考值”确定废气收集效率，收集效率见下表：

表 4-4 废气收集集气效率参考值

废气收集类型	废气收集方式	情况说明	收集效率 /%
全密封设备/空间	单层密闭负压	VOCs 产生源设置在密闭车间、密闭设备（含反应釜）、密闭管道内，所有开口处，包括人员或物料进出口处呈负压	90
	单层密闭正压	VOCs 产生源设置在密闭车间内，所有开口处，包括人员或物料进出口处呈正压，且无明显泄漏点	80
	双层密闭空间	内层空间密闭正压，外层空间密闭负压	98
	设备废气排口直连	设备有固定排放管（或口）直接与风管连接，设备整体密闭只留产品进出口，且进出口处有废气收集措施，收集系统运行时周边基本无 VOCs 散发。	95

半密闭型集气设备（含排气柜）	污染物产生点（或生产设施）四周及上下有围挡设施，符合以下两种情况：1.仅保留1个操作工位面；2.仅保留物料进出通道，通道敞开面小于1个操作工位面。	敞开面控制风速不小于 0.3m/s	65
		敞开面控制风速小于 0.3m/s	0
包围型集气罩	通过软质垂帘四周围挡（偶有部分敞开）	敞开面控制风速不小于 0.3m/s；	50
		敞开面控制风速小于 0.3m/s；	0
外部集气罩	--	相应工位所有 VOCs 逸散点控制风速不小于 0.3m/s	30
		相应工位存在 VOCs 逸散点控制风速小于 0.3m/s，或存在强对流干扰	0
无集气设施	--	1、无集气设施；2、集气设施运行不正常	0
备注：同一工序具有多种废气收集类型的，该工序按照废气收集效率最高的类型取值。			
①印刷、过油、擦拭清洁、丝印工序废气收集效率			
集气罩的收集效率与收集方式、集气罩大小、距污染源距离、收集风速和风量等有关，项目拟将印刷、过油、擦拭清洁、丝印工序设置在密闭车间，废气由密闭车间整体抽风系统收集，印刷车间、丝印车间（含过油、擦拭清洁工序）采用板材或墙体进行围蔽，同时设置区域抽风系统，使该车间为独立密闭的负压车间，属于上表中的“全密封设备/空间”方式对废气收集，本项目印刷、过油、擦拭清洁、丝印工序设置在密闭车间内作业，仅保留1个门口，且门口处呈负压状态，符合上表中“产生源设置在密闭车间、密闭设备（含反应釜）、密闭管道内，所有开口处，包括人员或物料进出口处呈负压”要求，因此本项目有机废气收集效率参考取值为90%。			
4、废气处理效率可达性分析			
①印刷、过油、擦拭清洁、丝印工序废气处理效率			

本项目产生的有机废气属于低浓度有机废气，综合经济和技术指标考虑，本项目设置两级活性炭装置对有机废气进行处理。根据《吸附法工业有机废气治理工程技术规范》（HJ2026-2013），吸附法可达效率为 50-80%；参考《广东省表面涂装（汽车制造业）挥发性有机废气治理技术指南》（粤环〔2015〕4 号）吸附法去除率，在活性炭及时更换的情况下，活性炭吸附装置的处理效率为 45%~80%。本项目活性炭吸附效率取 60%，则本项目“二级活性炭吸附装置”对非甲烷总烃理论处理效率为 $1 - (1 - 60\%) \times (1 - 60\%) = 84\%$ ，本项目处理效率按 80%进行计算。

本项目产排情况见下表：

表 4-5 本项目废气污染物产排情况一览表

污染源	污染物	排放方式	收集效率	产生情况			处理效率	排放情况		
				产生量 (t/a)	产生速率 (kg/h)	产生浓度 (mg/m³)		排放量 (t/a)	排放速率 (kg/h)	排放浓度 (mg/m³)
印刷、 过油、 擦拭清 洁、丝 印工序	VOCs	有组织	90%	0.734	0.153	2.39	80%	0.147	0.031	0.48
		无组织	/	0.082	0.017	/	/	0.082	0.017	/
	臭气浓 度	有组织	90%	少量	/	/	80%	少量	/	/
		无组织	/	少量	/	/	/	少量	/	/
废气量				印刷、过油、擦拭清洁、丝印工序废气量 64000m³/h（30720 万 m³/a）。						
注：项目年工作 300 天，每天 2 班制，每班 8 小时。										

由上表可知，本项目印刷、过油、擦拭清洁、丝印有机废气经二级活性炭吸附装置处理后，VOCs 有组织排放浓度为 0.48mg/m³，有组织排放量为 0.147t/a，无组织排放量为 0.082t/a，无组织排放速率为 0.017kg/h，能够满足《印刷工业大气污染物排放标准》（GB41616-2022）表 1 大气污染物排放限值与广东省《印刷行业挥发性有机化合物排放标准》

(DB44/815-2010)第II时段标准限值两者较严值以及广东省《印刷行业挥发性有机化合物排放标准》(DB44/815-2010)无组织排放监控点浓度限值。

本项目印刷、过油、擦拭清洁、丝印工序中除产生有机废气外,同时还会伴有轻微异味产生,以臭气浓度表征。该轻微异味部分经二级活性炭吸附装置吸附后以有组织排放的方式与 VOCs 经同一排放口排放,排放浓度能够满足《恶臭污染物排放标准》(GB14554-1993)中表2恶臭污染物排放标准值的要求,即臭气浓度 ≤ 6000 (无量纲);轻微异味无组织排放部分覆盖范围仅限于生产设备至生产车间边界,对外界环境影响较小,主要加强车间通风换气,该异味对周边环境的影响不大,能够满足《恶臭污染物排放标准》(GB14554-1993)中厂界二级新扩改建标准的要求,即臭气浓度 ≤ 20 (无量纲)。

表 4-6 本项目大气污染物排放情况一览表

产污环节	污染物种类	污染物产生情况		排放形式	主要污染治理设施					污染物排放情况			排污口编号	排放标准	
		产生浓度(mg/m ³)	产生量(t/a)		治理措施	处理能力(m ³ /h)	收集效率(%)	去除效率(%)	是否为可行技术	排放浓度(mg/m ³)	排放速率(kg/h)	排放量(t/a)		浓度限值(mg/m ³)	速率限值(kg/h)
印刷、过油、擦拭清洁、丝印	VOCs	2.39	0.734	有组织	二级活性炭吸附装置	64000	90	80	是	0.48	0.031	0.147	DA001	70	/
		/	0.082	无组织	/	/	/	/	/	/	0.017	0.082	/	2.0	/

工序	臭气浓度	/	少量	有组织	二级活性炭吸附装置	64000	90	80	是	/	/	少量	DA001	6000（无量纲）	/
		/	少量	无组织	/	/	/	/	/	/	/	少量	/	20（无量纲）	/

5、非正常情况

非正常排放是指生产过程中开停车（工、炉）、设备检修、工艺设备运转异常等非正常工况下的污染物排放，以及污染物排放控制措施达不到应有效率等情况下的排放。项目生产设备均使用电能，运行工况稳定，开机则正常生产并伴随一定污染物排放。停机或者设备检修则加工生产过程停止，相应排污停止，不会产生污染物。因此，不存在生产设施开停机、设备检修的非正常排污情况。项目非正常情况排污可能为污染物排放控制措施达不到应有效率等情况下的排放。本项目废气非正常工况排放主要为活性炭吸附装置废气处理设施发生故障，即废气治理效率为0的状态进行估算，但废气收集系统可以正常运行，废气通过排气筒排放等情况，废气处理设施出现故障不能正常运行时，应立即停产进行维修，避免对周围环境造成污染。废气非正常工况源强情况见表4-7。

表 4-7 废气非正常工况排放量核算表

序号	污染源	非正常排放原因	污染物	非正常排放浓度 / (mg/m ³)	非正常排放速率/(kg/h)	单次持续时间/h	年发生频次(次)	应对措施
1	印刷机、丝印机	废气处理设施故障，处理效率为0	VOCs、臭气浓度	2.39	0.153	1	2	立即停止生产，关闭排放阀，及时更换活性炭

建设单位应严格控制废气非正常排放，并采取以下措施：

①制定环保设备例行检查制度，加强定期维护保养，发现风机故障、损坏或排风管道破损时，应立即停止生产活动，对设备或管道进行维修，待恢复正常后方正常运行。

②定期更换活性炭，确保净化效率符合要求；检修时应停止生产活动，杜绝废气未经处理直接排放。

③设环保管理专员，对环保管理人员及技术人员进行岗位培训，委托具有专业资质的环境检测单位对项目排放的各类废气污染物进行定期监测。

6、排气筒设置情况

本项目拟设置 1 个废气排放口，印刷、过油、擦拭清洁、丝印有机废气排放口（DA001），排放口基本情况如下表。

表 4-8 本项目废气排放口基本情况表

排放口编号	排放口名称	污染物种类	排放口地理坐标		排气筒高度（m）	排气筒出口内径（m）	排气温度（℃）	排放口类型
			经度	纬度				
DA001	印刷、过油、擦拭清洁、丝印有机废气排放口	VOCs	113°42'16.59"	23°10'51.70"	25	1.1	25	一般排放口
		臭气浓度						

7、大气自行监测计划

根据《固定污染源排污许可分类管理名录（2019 年版）》，本项目属于简化管理类别。根据《排污单位自行监测技术指南—总则》（HJ819-2017）、《排污单位自行监测技术指南 印刷工业》（HJ1246-2022）、《排污许可证申请与核发技术规范 印刷工业》（HJ1066-2019），制定本项目的废气污染源监测计划，建设单位需保证按监测计划实施。监测分析方法按照现行国家、部颁标准和有关规定执行。

本项目自行监测计划见下表。

表 4-9 废气监测点位、监测指标及最低监测频次一览表			
监测点位	监测指标	监测频次	执行排放标准
DA001	VOCs	1 次/半年	印刷工业大气污染物排放标准》（GB41616-2022）表 1 大气污染物排放限值与广东省《印刷行业挥发性有机化合物排放标准》（DB44/815-2010）第Ⅱ时段标准限值两者较严值
	臭气浓度		《恶臭污染物排放标准》（GB 14554-93）中表 2 恶臭污染物排放标准值
厂界	VOCs	1 次/年	广东省《印刷行业挥发性有机化合物排放标准》（DB44/815-2010）无组织排放监控点浓度限值
	臭气浓度		《恶臭污染物排放标准》（GB14554-93）中表 1 恶臭污染物厂界二级新扩改建标准
厂区内	NMHC	1 次/年	广东省《固定污染源挥发性有机物综合排放标准》（DB44/2367-2022）表 3 厂区内 VOCs 无组织排放限值

8、污染源强核算表格

表 4-10 本项目大气污染物有组织排放量核算表					
序号	排放口编号	污染物	核算排放浓度/（mg/m³）	核算排放速率（kg/h）	核算年排放量（t/a）
1	DA001	VOCs	0.48	0.031	0.147
		臭气浓度	/	/	少量

表 4-11 本项目大气污染物无组织排放量核算表

序号	产污环节	污染物	主要防治措施	国家或地方污染物排放标准		年排放量（t/a）	
				标准名称	浓度限值（mg/m³）		
1	印刷、过油、	VOCs				2.0	0.082
2	擦拭清洁、丝	臭气浓度			《恶臭污染物排放标准》	20（无量纲）	少量

	印工序			(GB14554-93) 中表 1 恶臭污染物厂界二级新扩改建标准		
表 4-12 本项目大气污染物年排放量核算表						
序号		污 染 物		年排放量 (t/a)		
1		VOCs		0.229		
2		臭气浓度		少量		
9、废气治理措施可行性分析						
本项目属于 C2239 其他纸制品制造，建设单位拟将印刷、过油、擦拭清洁、丝印工序有机废气集中收集至 1 套二级活性炭吸附装置处理，同时臭气异味也会被收集处理，设计处理风量为 64000m³/h，最终经 25m 高排气筒（DA001）排放。项目印刷、过油、擦拭清洁、丝印有机废气根据《排污许可证申请与核发技术规范 印刷工业》（HJ1066-2019）中“附录 A 表 A.1 塑料制品工业排污单位废气污染防治可行技术参考表”，项目废气治理设施属于可行技术。						
表 4-13 废气污染防治可行技术参考表						
废气产生工序		污 染 物		采取的治理措施、工艺		是否可行技术
印刷、过油、擦拭清洁、丝印		VOCs		溶剂替代/密闭过程/密闭场所/ 局部收集		活性炭吸附（现场再生）、浓缩+热力（催化）氧化、直接热力（催化）氧化、其他
		臭气浓度				
活性炭吸附原理：活性炭吸附法利用活性炭具有的吸附能力吸附有害成分而达到消除有害污染的目的。吸附法的优点在于去除效率高、能耗低、工艺成熟、脱附后溶剂可回收。缺点在于设备庞大，流程复杂，投资后运行费用较高且有二次污染产生，当废气中有胶粒物质或其他杂质时，吸附剂易中毒。吸附法其吸附效果主要取决于吸附剂性质、气相污						

染物种和吸附系统工艺条件（如操作温度、湿度等因素），因而吸附法的关键问题在于对吸附剂的选择。吸附剂要具有密集的细孔结构，内表面积大，吸附性能好，化学性质稳定，耐酸碱、耐水、耐高温高压，不宜破碎，对空气阻力小。活性炭材料中有大量肉眼看不见的微孔，1g 活性炭材料中微孔的总内表面积可达 700~2300m²。正是这些微孔使得活性炭能“捕捉”各种有毒有害污染物和其他杂质。由于气相分子和吸附表面分子之间的吸引力，使气相分子吸附在吸附剂表面。建议项目采用蜂窝状活性炭，比表面积 900~1500m²/g，具有良好的吸附特性，其吸附量比活性炭颗粒一般大 20~100 倍，吸附容量为 15%。为达到稳定的工作效率，活性炭需定期更换。

根据上文分析，本项目有机废气经“活性炭吸附装置”处理后，VOCs、臭气浓度等废气均得到削减，为可行性技术。

10、大气环境影响分析结论

本项目所在区域为环境空气质量达标区。由上述分析可知，项目印刷、过油、擦拭清洁、丝印工序产生的有机废气（VOCs）经车间密闭负压“集气罩收集+二级活性炭吸附装置”处理后，引至 25m 高排气筒（DA001）排放。经处理后 VOCs 有组织排放浓度为 0.48mg/m³，有组织排放量为 0.147t/a，能够满足《印刷工业大气污染物排放标准》

（GB41616-2022）表 1 大气污染物排放限值与广东省《印刷行业挥发性有机化合物排放标准》（DB44/815-2010）第 II 时段标准限值两者较严值，对周围环境影响不大。

无组织有机废气（VOCs）排放量为 0.082t/a，无组织排放速率为 0.017kg/h，厂内有机废气经扩散后，能够满足广东省《固定污染源挥发性有机物综合排放标准》（DB44/2367-2022）中表 3 厂区内 VOCs 无组织排放限值；厂界有机废气排放浓度符合广东省《印刷行业挥发性有机化合物排放标准》（DB44/815-2010）无组织排放监控点浓度限值，对周围环境影响不大。

本项目印刷、过油、擦拭清洁、丝印工序中除产生有机废气外，同时还会伴有轻微异味产生，以臭气浓度表征。该

轻微异味部分经二级活性炭吸附装置吸附后以有组织排放的方式与 VOCs 经同一排放口排放，排放浓度能够满足《恶臭污染物排放标准》（GB14554-1993）中表 2 恶臭污染物排放标准值的要求，即臭气浓度 ≤ 6000 （无量纲）；轻微异味无组织排放部分覆盖范围仅限于生产设备至生产车间边界，对外界环境影响较小，主要加强车间通风换气，该异味对周边环境的影响不大，能够满足《恶臭污染物排放标准》（GB14554-1993）中厂界二级新扩改建标准的要求，即臭气浓度 ≤ 20 （无量纲）。

运营期间，建设单位拟成立专门的环境管理组织架构，定期巡查废气处理装置，及时更换饱和废活性炭，确保本项目对外部大气环境无明显影响。

综上，本项目废气对周围大气环境影响是可以接受的。

（二）废水

1、废水源强

本项目废水污染源主要为办公生活污水。

（1）生活污水

项目共有员工 60 人，年工作 300 天，均不在厂区食宿。根据广东省《用水定额第 3 部分：生活》（DB44/T1461.3-2021），办公楼无食堂和浴室的员工生活用水定额（先进值）为 $10\text{m}^3/(\text{人}\cdot\text{a})$ 计算，则生活用水量为 600t/a （ 2t/d ），产污系数取 0.9，则生活污水排放量为 540t/a （ 1.8t/d ）。主要污染物为 COD_{Cr} 、 BOD_5 、SS、氨氮。项目生活污水经三级化粪池预处理后通过市政污水管网进入永和污水处理厂。

项目生活污水水质参考《排放源统计调查产排污核算方法和系数手册》--表 1-1 城镇生活源水污染物产生系数--五区（项目所在地广东为五区）， $\text{COD}_{\text{Cr}} 285\text{mg/L}$ 、 $\text{NH}_3\text{-N } 28.3\text{mg/L}$ 。另外，根据环境保护部环境工程评估中心编制的《社

会区域类环境影响评价》（第三版），生活污水的产生浓度 BOD₅150mg/L、SS200mg/L。处理效率参考《我国农村化粪池污染物去除效果及影响因素分析》（环境工程学报，2021）、《化粪池在实际生活中的比选和应用》（污染与防治陈杰、姜红）、《化粪池与人工湿地联用处理湖南农村地区生活污水研究》（湖南大学蒙语桦）等文献，三级化粪池对 COD_{Cr} 去除效率为 21%~65%、BOD₅ 去除效率 29%~72%、SS 去除效率 50%~60%、氨氮去除效率 10%~12%。因此，本评价取三级化粪池对 COD_{Cr}、BOD₅、SS、氨氮去除效率分别为 21%、29%、50%、10%。

本项目生活污水产排情况，具体见下表：

表 4-14 项目生活污水产生及排放情况

污染物名称		COD _{Cr}	BOD ₅	SS	NH ₃ -N
生活污水排放量 540m ³ /a	产生浓度（mg/L）	285	150	200	28.3
	产生量（t/a）	0.154	0.081	0.108	0.015
	处理设施	三级化粪池			
	处理效率	21%	29%	50%	10%
	排放浓度（mg/L）	225.15	106.5	100	25.47
	排放量（t/a）	0.122	0.058	0.054	0.014

本项目水平衡图如下图：



图4-1 本项目水平衡图（单位：t/a）

综上所述，本项目洗版废水交由具有危险废物处理资质的单位回收处置，不外排，生活污水经三级化粪池预处理后达到广东省《水污染物排放限值》（DB44/26-2001）第二时段三级标准后通过市政污水管网排入永和污水处理厂进行处理。

2、水污染物排放信息

（1）废水产排污节点、污染物及污染治理设施一览表

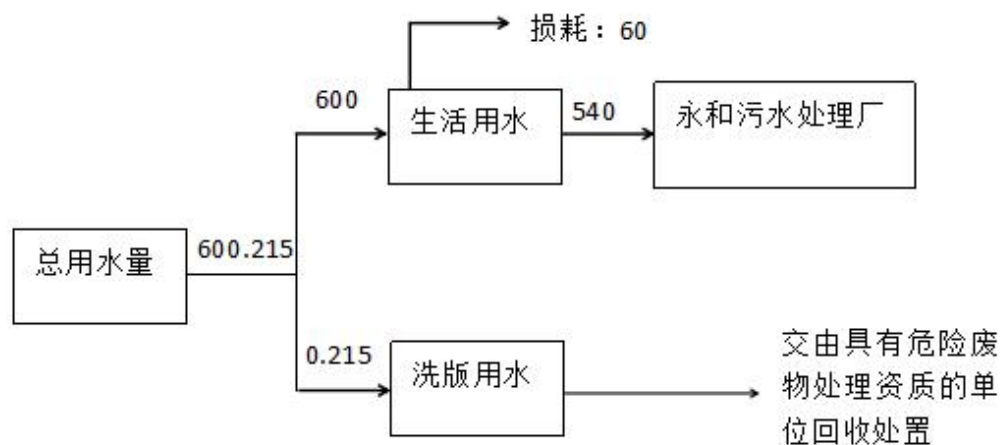
表 4-15 废水产排节点、污染物及污染治理设施情况一览表

产 排 污 环 节	废 水 类 别	污 染 物 种 类	排 放 去 向	排 放 方 式	排 放 规 律	污 染 治 理 设 施					
						污 染 治 理 设 施 编 号	污 染 治 理 设 施 名 称	污 染 治 理 设 施 工 艺	设 计 处 理 水 量 t/d	是 否 为 可 行 技 术	污 染 治 理 设 施 其 他 信 息

办公生活	生活污水	CODcr、BOD ₅ 、SS、氨氮		永和污水处理厂	间接排放	间断排放，排放期间流量不稳定且无规律，但不属于冲击型排放	TW001	三级化粪池	沉淀+厌氧	2	是	/
------	------	-------------------------------	--	---------	------	------------------------------	-------	-------	-------	---	---	---

(2) 废水间接排放口基本情况

表 4-16 间接废水排放口基本情况表

序号	排放口编号	排放口地理坐标		废水排放量(t/a)	排放去向	排放规律	间歇排放时段	受纳自然水体信息		
		经度	纬度					名称	污染物种类	国家或地方污染物排放标准浓度限值
1	DW001	113°42'17.56"	23°10'51.57"	540	进入城市污水处理厂	间断排放，排放期间流量不稳定且无规律，但不属于冲击型排放	6:00-14:00、14:00-22:00	永和污水处理厂	CODcr	40
									BOD ₅	10
									SS	10
									氨氮	5
									pH	6~9（无量纲）

(3) 废水污染物排放执行标准

表 4-17 废水污染物排放执行标准表

序号	排放口编号	污染物种类	国家或地方污染物排放标准及其他按规定商定的排放协
----	-------	-------	--------------------------

			议			
			名称	浓度限值（mg/L，注明除外）		
	1	DW001	CODcr	广东省《水污染物排放限值》 （DB44/26-2001）第二时段三 级标准	≤500	
			BOD ₅		≤300	
			SS		≤400	
			氨氮		/	
			pH		6-9（无量纲）	
	(4) 废水污染物排放信息					
	表 4-18 废水污染物排放信息表					
	序号	排放口编号	污染物种类	排放浓度（mg/L）	日排放量（t/d）	全厂年排放量（t/a）
1	DW001	CODcr	225.15	0.00041	0.122	
		BOD ₅	106.5	0.00019	0.058	
		SS	100	0.00018	0.054	
		氨氮	25.47	0.00005	0.014	
全厂排放口合计		CODcr			0.122	
		BOD ₅			0.058	
		SS			0.054	
		氨氮			0.014	
(5) 排污口设置情况及监测计划						
根据《排污单位自行监测技术指南 印刷工业》（HJ 1246-2022）中对监测指标要求可知，项目无生产性废水排放，						

项目外排污水为生活污水，项目生活污水属于非重点排污单位间接排放，故项目无需对生活污水进行监测。

表 4-19 废水类别、污染物种类及污染防治设施一览表

废水类别	污染物种类	执行标准	污染防治设施		排放去向	排放口类型
			污染防治设施名称及工艺	是否为可行技术		
生活污水	COD _{Cr} 、BOD ₅ 、SS、氨氮	DB44/26-2001	三级化粪池	是	永和污水处理厂	一般排放口

表 4-20 污水污染源源强核算结果及相关参数一览表

工序/生产线	装置	污染源	污染物	污染物产生				治理措施		污染物排放				排放时间(h)
				核算方法	产生废水量(t/a)	产生浓度(mg/L)	产生量(t/a)	工艺	效率(%)	核算方法	排放废水量(t/a)	排放浓度(mg/L)	排放量(t/a)	
员工日常用水	办公生活	生活污水	COD _{Cr}	产污系数法	540	285	0.154	三级化粪池（沉淀+厌氧）	21	产污系数法	540	225.15	0.122	4800
			BOD ₅			150	0.081		29			106.5	0.058	
			SS			200	0.108		50			100	0.054	
			氨氮			28.3	0.015		10			25.47	0.014	

3、废水治理设施可行性及影响分析

(1) 水污染物控制和水环境影响减缓措施有效性评价

本项目外排废水为生活污水，洗版废水收集后定期交由具有危险废物处理资质的单位回收处置，不外排，生活污水排放量为 540t/a。

生活污水经三级化粪池预处理后排入永和污水处理厂深度处理，最终尾水排入东江北干流。项目污水经预处理后可

达到广东省《水污染物排放限值》（DB44/26-2001）第二时段三级标准，不会对永和污水处理厂造成冲击性影响，经污水处理厂深度处理后可以保证项目达标排放，且东江北干流水环境质量现状良好，项目外排污水不会加剧纳污水体东江北干流污染情况。

4、项目废水进入永和污水处理厂处理的可行性分析

永和污水处理厂位于新塘镇广园东路与广深铁路交叉口东北侧，规划总占地面积 14.13 万 m²。项目规划污水处理能力为 20 万立方米/日，分多期建设。目前已经建设投运三期，一期、二期、三期分别于 2011 年、2012 年和 2016 年完成竣工环保验收（验收批文号分别为穗环管验【2011】30 号、穗环管验【2012】170 号和穗环管验【2016】64 号）。永和污水处理厂每期处理能力均为 5 万立方米/日。2018 年广州市增城区新塘镇人民政府拟在永和污水厂东南侧建设四期工程，以解决纳污范围内越来越多的污水去向问题。四期扩建工程于 2018 年 02 月 26 日取得环评批复（增环评[2018]26 号），处理规模为 5 万 m³/d。永和污水处理厂纳污范围主要是永和片区、宁西片区、新新公路-广园快速路片区和荔新路片区。目前永和污水处理厂在运行的为一期、二期和四期工程，总处理规模为 15 万 m³/d。目前永和污水处理厂的平均处理量约为 14.57 万吨/日（近 3 个月平均值），还有 0.43 万吨/日余量。本项目污水量为 1.8m³/d，约占永和污水处理厂余量的 0.042%，所占比例极小，永和污水处理厂完全可接纳。项目外排污水属于典型的城市污水，水质简单，不含有毒有害物质，主要污染物是 COD_{Cr}、BOD₅、SS、NH₃-N，不会影响永和污水处理厂的正常运行和处理效果，不会造成冲击负荷。永和污水处理厂采取的污水处理工艺为改良 A₂/O 工艺，其出水水质达到国家《城镇污水处理厂污染物排放标准》（GB18918-2002）一级 A 标准及广东省《水污染物排放限值》（DB44/26-2001）第二时段一级标准中的较严者，引至温涌上游凤凰水作为河道修复和生态补充用水，最终汇入东江北干流。

查阅增城区政府信息公开目录系统中 2024 年 12 月~2025 年 2 月的增城区城镇污水处理厂运行情况公示表

(<https://www.zc.gov.cn/gzzcsw/gkmlpt/index#3699>)，永和污水处理厂尾水排放均达标，说明永和污水处理厂尾水可稳定达标排放。永和污水处理厂运行情况表见下表：

表 4-21 永和污水处理厂运行情况表

名称	月份	设计规模（万吨）	平均处理量（万吨）	进水 COD 浓度设计标准（mg/L）	平均进水 COD 浓度（mg/L）	进水氨氮浓度设计标准（mg/L）	平均进水氨氮浓度（mg/L）	出水是否达标
永和污水处理厂（一、二、四期）	2024.12	15	15.6	一、二期：320	一、二期：237.35	35	一、二期：28.02	是
				四期：500	四期：247.1		四期：25.89	是
	2025.1		14.42	一、二期：320	一、二期：254.54		一、二期：28.36	是
				四期：500	四期：241.89		四期：26.30	是
	2025.2		13.69	一、二期：320	一、二期：252.82		一、二期：26.89	是
				四期：500	四期：238.20		四期：28.09	是

由上表可知，本项目排放的污水从水质和水量方面分析，排入永和污水处理厂进行处理是可行的。永和污水处理厂总体运行良好，出水水质稳定，可以稳定达标排放，不会对纳污水体的水质造成明显不良影响。

5、水环境影响评价结论

本项目生产过程中的洗版废水收集后定期交由具有危险废物处理资质的单位回收处置，不外排，外排的废水为员工生活污水。生活污水经三级化粪池预处理后达到《广东省水污染物排放限值》（DB44/26-2001）中第二时段三级标准和

《污水排入城镇下水道水质标准》（GB/T31962-2015）B级标准的较严值后，通过市政污水管网进入永和污水处理厂，所采用的污染治理措施为可行技术，综上所述，本项目的水污染物控制和水环境影响减缓措施具有有效性，所依托污水处理设施具有环境可行性，本项目地表水环境影响是可以接受的。

（三）噪声

1、噪声源强

本项目运营期噪声源主要是生产设备、辅助设备、废气处理设施风机等运行时产生的机械噪声，其运行产生的噪声值约为 70~80dB(A)，拟采用墙体隔声、基础减振、距离衰减等降噪措施处理。项目墙壁为砖混结构，厚度为 1 砖(24cm)，双面刷粉。根据《环境噪声控制工程》（高等教育出版社，洪宗辉）一书中第 151 页“表 8-1 一些常见单层隔声墙的隔声量”中的资料显示：1 砖墙为双面粉刷的车间墙体，实测的隔声量为 49dB(A)，当考虑到门窗面积和开门开窗对隔声的负面影响时，项目车间墙体的隔声量以 25dB(A)计。根据《污染源源强核算技术指南准则》（HJ884-2018）进行本项目噪声污染源源强核算，核算结果及相关参数列表如下表所示。

表 4-22 工业企业噪声源强调查清单（室内声源）

序号	建筑物名称	声源名称	数量 (台)	声源源强		空间相对位置			距室内边界距离 /m				室内边界声级 /dB(A)				运行时段	建筑物插入损失 /dB (A)	建筑物外噪声				
				距声源 1m 处单台声压级 /dB (A)	距声源 1m 处多台总声压级/dB (A)	X	Y	Z	北	东	南	西	北	东	南	西			声压级/dB(A)				建筑物外距离 (m)
																			北	东	南	西	

	1	生产车间	柔版机	4	75	81	-3	3	1.3	4	13	3	11	69	59	71	60	6:00 - 22:00	25	44	34	46	35	1
	2		UV 数码印刷机	2	75	78	12	-26	1.3	4	29	9	3	66	49	59	68		25	41	24	34	43	1
	3		转轮机	3	75	80	-7	15	1.3	3	3	16	29	70	70	56	51		25	45	45	31	26	1
	4		丝印机	3	75	80	-6	-14	1.3	3	16	16	8	70	56	56	62		25	45	31	31	37	1
	5		模切机	10	70	80	-15	10	1.3	2	2	18	17	74	74	55	55		25	49	49	30	30	1
	6		烫金机	2	75	78	-16	13	1.1	2	3	19	26	72	68	52	50		25	47	43	27	25	1
	7		品检机	7	70	78	-14	4	1.1	6	13	14	16	62	56	55	54		25	37	31	30	29	1
	8		分条机	2	70	73	6	-15	1.1	2	10	21	20	67	53	47	47		25	42	28	22	22	1
	9		晒版机	2	70	73	-5	12	1.1	5	2	17	30	59	67	48	43		25	34	42	23	18	1
	10		覆膜	1	75	75	8	-14	1.1	4	12	20	18	63	53	49	50		25	38	28	24	25	1

工业噪声预测计算模型”。根据项目噪声源的特征，主要噪声源到接受点的距离超过噪声源最大几何尺寸的 2 倍，各噪声源可近似作为点声源处理。

(1) 室内声源

对室内噪声源采用等效室外声源声功率级法进行计算。设靠近开口处（或窗户）室内、室外某倍频带的声压级或 A 声级分别为 L_{p1} 和 L_{p2} 。若声源所在室内声场为近似扩散声场，则室外的倍频带声压级可按式近似求出：

$$L_{p2} = L_{p1} - (TL + 6)$$

式中： L_{p1} ——靠近开口处（或窗户）室内某倍频带的声压级或 A 声级，dB；

L_{p2} ——靠近开口处（或窗户）室外某倍频带的声压级或 A 声级，dB；

TL——隔墙（或窗户）倍频带或 A 声级的隔声量，dB。



图 B.1 室内声源等效为室外声源图例

也可按照下式计算某一室内声源靠近围护结构处产生的倍频带声压级：

$$L_{p1} = L_w + 10 \lg \left(\frac{Q}{4\pi r^2} + \frac{4}{R} \right)$$

式中： L_{p1} ——靠近开口处（或窗户）室内某倍频带的声压级或 A 声级，dB；

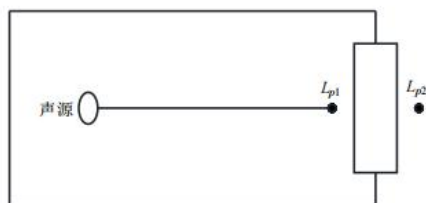
L_w ——点声源声功率级（A 计权或倍频带），dB；

Q ——指向性因数；通常对无指向性声源，当声源放在房间中心时， $Q=1$ ；当放在一面墙的中心时， $Q=2$ ；当放在两面墙夹角处时， $Q=4$ ；当放在三面墙夹角处时， $Q=8$ ；

R ——房间常数； $R=S\alpha/(1-\alpha)$ ， S 为房间内表面面积， m^2 ； α 为平均吸声系数；

r ——声源到靠近围护结构某点处的距离，m。

所有室内声源在围护结构处产生的 i 倍频带叠加声压级的计算：

$$L_{pli}(T) = 10 \lg \left(\sum_{j=1}^N 10^{0.1L_{p1ij}} \right)$$

式中： $L_{pli}(T)$ ——靠近围护结构处室内 N 个声源 i 倍频带的叠加声压级，dB；

L_{p1ij} ——室内 j 声源 i 倍频带的声压级，dB；

N ——室内声源总数；

在室内近似为扩散声场时，按下式计算出靠近室外围护结构处的声压级：

$$L_{p2i}(T) = L_{pli}(T) - (TL_i + 6)$$

式中： $L_{p2i}(T)$ ——靠近围护结构处室外 N 个声源 i 倍频带的叠加声压级，dB；

$L_{pli}(T)$ ——靠近围护结构处室内 N 个声源 i 倍频带的叠加声压级，dB；

TL_i ——围护结构 i 倍频带的隔声量，dB；

将室外声源的声压级和透过面积换算成等效的室外声源，计算出中心位置于透声面积（ S ）处的等效声源的倍频带声功率级，见下式：

$$L_w = L_{p2}(T) + 10 \lg S$$

然后按室外声源预测方法计算预测点处的A 声级。

(2) 计算总声压级

①多声源声压级的叠加

对两个以上多个声源同时存在时，多点源叠加计算总源强，采用如下公式：

$$L_{eqg} = 10 \lg \left[\frac{1}{T} \left(\sum_{i=1}^N t_i 10^{0.1 L_{Ai}} + \sum_{j=1}^M t_j 10^{0.1 L_{Aj}} \right) \right]$$

式中： L_{eqg} ——建设项目声源在预测点的等效声级贡献值，dB(A)；

L_{Ai} ——第 i 个室外声源在预测点产生的A 声级，dB(A)；

L_{Aj} ——第 j 个等效室外声源在预测点产生的A 声级，dB(A)；

t_j ——在 T 时间内 j 声源工作时间，S；

t_i ——在 T 时间内 i 声源工作时间，S；

T ——用于计算等效声级的时间，S；

N ——室外声源个数；

M ——等效室外声源个数。

②预测点的噪声预测值

为预测项目噪声源对周围声环境的影响情况，首先预测噪声源随距离的衰减，然后将噪声源产生的噪声值与区域噪

声背景值叠加，即可以预测不同距离的噪声值。叠加公式为：

$$L_{eq} = 10 \lg \left(10^{0.1L_{eqg}} + 10^{0.1L_{eqb}} \right)$$

式中：\$L_{eq}\$——预测点的噪声预测值，dB；

\$L_{eqg}\$——建设项目声源在预测点产生的噪声贡献值，dB；

\$L_{eqb}\$——预测点的背景值，dB(A)。

(4) 模式中参数的确定

预测中重点考虑几何衰减、建筑物阻挡隔声，忽略大气衰减、地面效应等。

项目夜间不生产，噪声预测结果见表4-23。

表 4-23 项目边界噪声预测结果达标情况 单位 dB (A)

预测点	贡献值	标准限值（昼间）	达标情况
北厂界	55	65	达标
东厂界	52	65	达标
南厂界	47	65	达标
西厂界	45	65	达标

根据预测结果可知，经以上防护措施和距离的自然衰减后，项目厂界噪声排放符合《工业企业厂界环境噪声排放标准》（GB 12348-2008）表 1 中的 3 类标准，不会对周围声环境及环境敏感目标造成明显影响。

4、监测计划

根据《排污许可证申请和核发技术规范 工业噪声》（HJ1301-2023），制定本项目噪声监测计划如下：

表 4-24 项目噪声监测计划表				
类别	监测点位	监测项目	监测频次	执行排放标准
厂界噪声	项目东、西、南、北厂界外 1 米	等效连续 A 声级	1 次/季度，昼间	《工业企业厂界环境噪声排放标准》（GB12348-2008）3 类

（四）固体废物

1、固体废弃物产生情况

本项目运营期间产生的固体废弃物主要为员工生活垃圾、废包装材料、标签边角料、废标签、废烫金纸、废 PE 膜、废印版、洗版废水、废原料桶、含油墨废抹布、废活性炭。

（1）员工生活垃圾

本项目劳动定员 60 人，年工作 300 天。根据《社会区域类环境影响评价》（中国环境科学出版社），居住、写字楼、酒店、公寓等房地产项目固体废弃物主要是居民生活垃圾和办公垃圾，我国目前城市人均生活垃圾为 0.8~1.5kg/人·d，办公垃圾为 0.5~1.0kg/人·d。本项目人员产生的生活垃圾按 0.5kg/人·d。计算得生活垃圾的年产生量为 9t/a，收集后统一交由环卫部门处理。

（2）一般工业固废

本项目的一般工业固废主要为原辅料拆包产生的废包装材料、标签边角料、废标签、废烫金纸、废 PE 膜。

①废包装材料

本项目产生的废包装材料主要包含废包装物，包括废原料包装箱、包装袋等，根据建设单位提供的资料，废包装材料产生量约为 4t/a。废包装材料属于《一般固体废物分类与代码》（公告 2024 年第 4 号）中的 SW17 可再生类废物，废物代码为 900-003-S17，收集后暂存于一般固废暂存区，定期交由物资回收公司回收处理。

	<p>②标签边角料</p> <p>本项目生产过程中，模切工序会产生一定量标签边角料，根据建设单位提供资料，标签边角料约占原材料的 0.02%，本项目原材料用量为 400.48t/a，则标签边角料产生量为 0.08t/a。标签边角料属于《一般固体废物分类与代码》（公告 2024 年第 4 号）中的 SW17 可再生类废物，废物代码为 900-003-S17，收集后暂存于一般固废暂存区，定期交由物资回收公司回收处理。</p> <p>③废标签</p> <p>项目生产过程中，品检工序会产生一定量废标签，根据建设单位提供资料，废标签约占原材料的 0.1%，本项目原材料用量 400.48t/a，则废标签产生量为 0.4t/a。废标签属于《一般固体废物分类与代码》（公告 2024 年第 4 号）中的 SW17 可再生类废物，废物代码为 900-003-S17，收集后暂存于一般固废暂存区，定期交由物资回收公司回收处理。</p> <p>④废烫金纸</p> <p>本项目烫金过程会产生少量废烫金纸，根据建设单位提供的资料，废烫金纸产生量约 0.02t/a。废烫金纸属于《一般固体废物分类与代码》（公告 2024 年第 4 号）中的 SW15 造纸印刷业废物，废物代码为 900-099-S15，收集后暂存于一般固废暂存区，定期交由物资回收公司回收处理。</p> <p>⑤废 PE 膜</p> <p>本项目在覆膜工序会产生少量的废 PE 膜，根据建设单位提供的资料，其产生量约占原料的 2%，本项目 PE 膜使用量为 3t/a，则废 PE 膜产生量约 0.06t/a。废 PE 膜属于《一般固体废物分类与代码》（公告 2024 年第 4 号）中的 SW17 可再生类废物，废物代码为 900-003-S17，收集后暂存于一般固废暂存区，定期交由物资回收公司回收处理。</p> <p>（3）危险废物</p>
--	---

	<p>本项目的危险废物主要为废印版、洗版废水、废原料桶、含油墨废抹布、废活性炭。</p> <p>①废印版</p> <p>本项目印版大部分委外制作，少量由项目制作，制版过程会产生少量废印版。其次，本项目印刷后会产生废印版，根据建设单位提供的资料，废印版产生量约为 0.5t/a。废印版属于《国家危险废物名录》（2025 版）中类别为 HW49 其他废物，危险废物代码 900-041-49，收集后交由具有危险废物处理资质的单位回收处置。</p> <p>②洗版废水</p> <p>项目制版过程需用自来水清洗显影，根据建设单位提供的资料，项目洗版频次为每周 1 次，即年洗版次数约为 43 次。项目每次清洗用水量约为 5L，则产生的洗版废水量为 0.215t/a。因本项目采用 CTP 制版及水洗显影技术，不使用菲林、显影液等，清洗过程使用自来水和洗衣粉，故洗版废水中主要为油墨、清洗剂等有害物质。洗版废水属于《国家危险废物名录》（2025 版）中类别为 HW12 染料、涂料废物，危险废物代码 900-253-12，收集后交由具有危险废物处理资质的单位回收处置。</p> <p>③废原料桶</p> <p>本项目柔版油墨、UV 数码油墨、凸版油墨、UV 光油、丝印油墨、洗车水等原辅材料使用后会产生废原料桶，产生量为 1.009t/a（具体计算详见下表 4-25）。废原料桶均属于《国家危险废物名录》（2025 版）中类别为 HW49 其他废物，危险废物代码 900-041-49，收集后交由具有危险废物处理资质的单位回收处置。</p> <p style="text-align: center;">表 4-25 废原料桶产生量核算表</p> <table><tr><th>序号</th><th>原辅料名称</th><th>年用量（t/a）</th><th>包装规格(kg/桶)</th><th>产生空桶数量 （个/a）</th><th>单个空桶重量 （kg）</th><th>废原料桶产生量 （t/a）</th></tr><tr><td>1</td><td>柔版油墨</td><td>15.09</td><td>5</td><td>3018</td><td>0.2</td><td>0.604</td></tr></table>	序号	原辅料名称	年用量（t/a）	包装规格(kg/桶)	产生空桶数量 （个/a）	单个空桶重量 （kg）	废原料桶产生量 （t/a）	1	柔版油墨	15.09	5	3018	0.2	0.604
序号	原辅料名称	年用量（t/a）	包装规格(kg/桶)	产生空桶数量 （个/a）	单个空桶重量 （kg）	废原料桶产生量 （t/a）									
1	柔版油墨	15.09	5	3018	0.2	0.604									

2	UV 数码油墨	2.57	5	514	0.2	0.103
3	凸版油墨	2.536	5	508	0.2	0.102
4	UV 光油	3.374	5	675	0.2	0.135
5	丝印油墨	0.382	5	77	0.2	0.015
6	洗车水	1	20	50	1	0.05
合计						1.009
④含油墨废抹布						
<p>本项目更换印版过程中使用抹布进行擦拭清洁，该过程会产生含油墨废抹布，根据建设单位提供的资料，含油墨废抹布产生量约为 0.05t/a。含油墨废抹布属于《国家危险废物名录》（2025 版）中类别为 HW49 其他废物，危险废物代码 900-041-49，收集后交由具有危险废物处理资质的单位回收处置。</p>						
⑤废活性炭						
<p>本项目共设有 1 套“二级活性炭吸附”装置，治理效率为 80%，根据上述工程分析，本项目进入“二级活性炭吸附”处理设施的有机废气的量为 0.734t/a，理论上被活性炭吸附的有机废气量约为 0.587t/a。根据《广东省生态环境厅关于印发工业源挥发性有机物和氮氧化物减排量核算方法的通知》（粤环函〔2023〕538 号）中的附件《广东省工业源挥发性有机物减排量核算方法（2023 年修订版）》吸附技术活性炭吸附比例建议：蜂窝状活性炭的吸附取值为 15%，则最少需要新鲜活性炭量为 3.91t/a。</p>						
<p>根据《吸附法工业有机废气治理工程技术规范》（HJ2026-2013），固定床吸附装置吸附层的气体流速应根据吸附剂的形态确定：采用颗粒状吸附剂时，宜低于 0.6m/s；采用纤维状吸附剂（活性炭纤维毡）时，宜低于 0.15m/s；采用蜂窝状吸附剂时，宜低于 1.2m/s。本项目采用蜂窝状活性炭作为吸附剂，则过滤风速宜低于 1.2m/s，单层活性炭吸附停</p>						

留时间一般取 0.5-2s，活性炭碘值为 800mg/g。

本项目活性炭吸附装置的设计参数如下表所示：

表 4-26 项目活性炭吸附装置设计参数一览表

处理装置	设计参数	数值
单级活性炭吸附装置	设计风量 (m³/h)	64000
	活性炭吸附装置主体装置尺寸 (m)	3×2.2×1.2
	活性炭层总装填尺寸 (m)	2.5×2×0.6
	活性炭类型	蜂窝
	摆放方式	横向抽屉式
	活性炭密度 (kg/m³)	650
	炭层数量 (层)	3
	每层炭层厚度 (m)	0.2
	过滤风速 (m/s)	1.18
	活性炭碘值 (mg/g)	800
	活性炭吸附取值	0.15
	停留时间	0.51s
	活性炭装填量 (t)	1.95
	更换频次	每年更换 2 次
二级活性炭吸附装置	炭层数量 (层)	3
	活性炭装填量 (t)	1.95
合计	总活性炭装填量 (t)	3.9

注：过滤风速=设计风量÷活性炭长÷活性炭宽÷层数÷3600；停留时间=活性炭炭层总厚度÷过滤风速。

本项目选用蜂窝状活性炭，经计算，活性炭吸附装置过滤风速为 1.18m/s（低于气体流速 1.2m/s 的要求），符合《吸附法工业有机废气治理工程技术规范》（HJ2026-2013）的相关要求。

为保证吸附效率，建设单位应每半年更换 1 次活性炭，则活性炭吸附装置活性炭的使用量为 7.8t/a，大于其理论需求量（3.91t/a），可满足要求。本项目活性炭吸附装置废活性炭产生量约为 3.9t/次*2 次/年+0.587t/a=8.387t/a。

项目废活性炭属于《国家危险废物名录》（2025版）中类别为HW49其他废物，危险废物代码900-039-49，经收集后，暂存于危废暂存间，定期交由具有危险废物处理资质的单位回收处置。

本项目固体废物具体产排情况见下表：

表 4-27 项目固体废物产排情况一览表

序号	产生环节	名称	属性	主要有毒有害物质名称	物理性状	环境危险特性	年度产生量(t/a)	贮存方式	利用处置方式和去向	利用或处置量(t/a)	环境管理要求
1	办公生活	生活垃圾	生活垃圾	/	固态	/	9	桶装	交由环卫部门定期清运	9	设生活垃圾收集点
2	拆卸原辅料	废包装材料	一般固体废物 900-003-S17	/	固态	/	4	桶装	交由物资回收公司回收处理	4	设置一般固体废物暂存间暂存
3	模切	标签边角料	一般固体废物 900-003-S17	/	固态	/	0.08	袋装	交由物资回收公司回收处理	0.08	
4	品检	废标签	一般固体废物 900-003-S17	/	固态	/	0.4	袋装	交由物资回收公司回收处理	0.4	
5	烫金	废烫金纸	一般固体废物 900-099-S15	/	固态	/	0.02	袋装	交由物资回收公司回收处理	0.02	
6	覆膜	废 PE 膜	一般固体废物 900-003-S17	/	固态	/	0.06	袋装	交由物资回收公司回收处理	0.06	
7	制版、印刷	废印版	危险废物 900-041-49	有机溶剂	固态	T/In	0.5	桶装	收集后交由具有危险废物处理资质	0.5	设置危险废物暂存间
8	制版	洗版废水	危险废物 900-253-12	有机溶剂	液态	T, I	0.215	桶装		0.215	

9	使用原辅料	废原料桶	危险废物 900-041-49	有机溶剂	固态	T/In	1.009	桶装	的单位回收 处置	1.009	
10	擦拭清洁	含油墨废抹布	危险废物 900-041-49	有机溶剂	固态	T/In	0.05	桶装		0.05	
11	活性炭吸附废气	废活性炭	危险废物 900-039-49	有机废气	固态	T	8.387	桶装		8.387	

表 4-28 项目危险废物产生及处置统计表

序号	危险废物名称	危险废物类别	危险废物代码及行业来源	产生量（t/a）	产生工序及装置	形态	主要成分	产废周期	危险特性	污染防治措施
1	废印版	HW49 其他废物	900-041-49	0.5	制版、印刷	固态	有机溶剂	每周	T/In	交由具有危险废物处理资质的单位回收处置
2	洗版废水	HW12 染料、涂料废物	900-253-12	0.215	制版	液态	有机溶剂	每周	T，I	
3	废原料桶	HW49 其他废物	900-041-49	1.15	使用原辅料	固态	有机溶剂	2 个月	T/In	
4	含油墨废抹布	HW49 其他废物	900-041-49	0.05	擦拭清洁	固态	有机溶剂	每周	T/In	
5	废活性炭	HW49 其他废物	900-039-49	8.387	废气净化装置	固态	有机废气	6 个月	T	

2、污染源强核算表格

表 4-29 固体废弃物污染源强核算表

工序/生产线	装置	固体废物名称	固废属性	产生情况		处理措施		最终去向
				核算方法	产生量（t/a）	工艺	处置量（t/a）	
办公生活	办公生活	生活垃圾	生活垃圾	产污系数法	9	环卫部门	9	无害化处理
生产	生产车间	废包装材料	一般固体废物 900-003-S17	类比法	4	物资回收公司回收处理	4	资源化利用
		标签边角料	一般固体废物	产污系数法	0.08	物资回收公司回收处理	0.08	资源化利用

				900-003-S17					
			废标签	一般固体废物 900-003-S17	产污系数法	0.4	物资回收公司回收处理	0.4	资源化利用
			废烫金纸	一般固体废物 900-099-S15	类比法	0.02	物资回收公司回收处理	0.02	资源化利用
			废 PE 膜	一般固体废物 900-003-S17	产污系数法	0.06	物资回收公司回收处理	0.06	资源化利用
			废印版	危险废物 900-041-49	类比法	0.5	具有危险废物处理资质的单位回收处置	0.5	资源化利用
			洗版废水	危险废物 900-253-12	产污系数法	0.215		0.215	资源化利用
			废原料桶	危险废物 900-041-49	物料衡算法	1.009		1.009	资源化利用
			含油墨废抹布	危险废物 900-041-49	类比法	0.05		0.05	资源化利用
			废活性炭	危险废物 900-039-49	物料衡算法	8.387		8.387	资源化利用
3、处置去向及环境管理要求									
(1) 生活垃圾									
项目内设置垃圾箱，将生活垃圾分区集中临时贮存，原则上日产日清。由环卫部门清运至生活垃圾处理场进行集中处置。									
(2) 一般固体废物									
本项目一般固体废物贮存间位于厂区东南面，占地面积为 20m²，储存能力为 30t。对于一般工业废物，建设单位应根据《中华人民共和国固体废物污染环境防治法》等相关法律法规要求，对工业固体废物采用防扬散、防流失、防渗漏									

或者其他防止污染环境的措施，不得擅自倾倒、堆放、丢弃、遗撒工业固体废物。委托他人运输、利用、处置一般工业固体废物的，应落实《中华人民共和国固体废物污染环境防治法》等法律法规要求，对受托方的主体资格和技术能力进行核实，依法签订书面合同，在合同中约定污染防治要求等。

采用库房、包装工具（罐、桶、包装袋等）贮存一般工业固体废物的，贮存过程应满足相应防渗漏、防雨淋、防扬尘等环境保护要求；不相容的一般工业固体废物应设置不同的分区进行贮存，贮存场应设置清晰、完整的一般工业固体废物标志牌等。生产运营期间一般工业固体废物自行贮存/利用/处置设施的环境管理和相关设施运行维护要求还应符合《环境保护图形标志——固体废物贮存（处置）场》（GB15562.2-1995）及 2023 年修改单的规定设置环保图形标志，并严禁危险废物和生活垃圾混入。

（3）危险废物

收集、贮存：应根据危险特性分类收集。建设单位应根据《危险废物贮存污染控制标准》（GB 18597-2023）要求的规范设置危险废物暂存场所，危险废物收集后分类临时贮存于废物暂存容器内。对于危险废物贮存库区域应严格按照《危险废物贮存污染控制标准》（GB 18597-2023）中的相关规定，场所地面需进行耐腐蚀硬化处理，且地基须防渗，地面表面无裂缝； 危险废物堆要防风、防雨、防晒、防渗漏；按照《危险废物识别标志设置技术规范》（HJ 1276-2022）的要求设置环境保护图形标志。项目危险废物的暂存场所设置情况如下表：

表 4-30 项目危险废物贮存场所（设施）基本情况表

序号	贮存场所(设施)名称	危险废物名称	危险废物类别	危险废物代码	位置	占地面积	贮存方式	贮存能力	贮存周期
1	危险废物暂存间	废印版	HW49 其他废物	900-041-49	厂区南面	12m ²	桶装	0.5t	12 个月
2		洗版废水	HW12 染料、涂料废物	900-253-12				0.215t	12 个月
3		废原料桶	HW49 其他废物	900-041-49				1.009t	12 个月

4		含油墨废抹布	HW49 其他废物	900-041-49				0.05t	12 个月
5		废活性炭	HW49 其他废物	900-039-49				8.387t	6 个月

危废暂存间应达到以下要求：

1) 贮存设施应根据危险废物的形态、物理化学性质、包装形式和污染物迁移途径，采取必要的防风、防晒、防雨、防漏、防渗、防腐以及其他环境污染防治措施，不应露天堆放危险废物。

2) 贮存设施应根据危险废物的类别、数量、形态、物理化学性质和污染防治等要求设置必要的贮存分区，避免不相容的危险废物接触、混合。

3) 贮存设施或贮存分区内地面、墙面裙脚、堵截泄漏的围堰、接触危险废物的隔板和墙体等应采用坚固的材料建造，表面无裂缝。

4) 贮存设施地面与裙脚应采取表面防渗措施；表面防渗材料应与所接触的物料或污染物相容，可采用抗渗混凝土、高密度聚乙烯膜、钠基膨润土防水毯或其他防渗性能等效的材料。贮存危险废物直接接触地面的，还应进行基础防渗，防渗层为至少 1 m 厚黏土层（渗透系数不大于 10^{-7}cm/s ），或至少 2 mm 厚高密度聚乙烯膜等人工防渗材料（渗透系数不大于 10^{-10}cm/s ），或其他防渗性能等效的材料。

5) 同一贮存设施宜采用相同的防渗、防腐工艺（包括防渗、防腐结构或材料），防渗、防腐材料应覆盖所有可能与废物及其渗滤液、泄漏液等接触的构筑物表面；采用不同防渗、防腐工艺应分别建设贮存分区。

6) 贮存设施应采取技术和管理措施防止无关人员进入。

7) 建设单位建立危废贮存台账制度，包括危险废物收集记录表、危险废物产生单位内运转记录表、危险废物出入库交接记录表等。

危险废物的运输：

①本项目危险废物运输由持有危险废物经营许可证的单位按照许可范围组织实施，承担危险废物运输的单位应获得交通运输部门颁发的危险货物运输资质，采用公路运输方式。盛装危险废物的容器必须密闭并完好无损，避免危险废物在运输过程中发生散落和泄漏，避免抛、洒、滴、漏现象发生，并填写危险废物收集记录表、危险废物产生单位内运转记录表。

②运输车辆有明显标识专车专用，禁止混装其他物品，单独收集，密闭运输，自动装卸，驾驶人员需进行专业培训；随车配备必要的消防器材和应急用具，悬挂危险品运输标志；确保废弃物包装完好，若有破损或密封不严，及时更换，更换包装作危废处置；禁止混合运输性质不相容或未经安全性处置的危废，运输车辆禁止人货混载。运输、搬运过程采取专人专车并做到轻拿轻放，保证货物不倾泻、翻出，并填写危险废物出入库交接记录表。危废转移过程应按《危险废物转移联单管理办法》要求，执行转移联单制度。

危险废物的处置：本项目危险废物委托具有危险废物处理资质的单位进行无害化处置，不会对外环境产生影响。

（4）其他环境管理台账要求

①记录内容：“排污单位应建立工业固体废物环境管理台账，危险废物环境管理台账记录内容应符合《危险废物管理计划和管理台账制定技术导则》（HJ 1259—2022）。一般工业固体废物环境管理台账记录应符合《一般工业固体废物管理台账制定指南（试行）》（公告 2021 年第 82 号）要求。

②记录频次：“危险废物和一般工业固体废物需分别符合《危险废物产生单位管理计划制定指南》（公告 2016 年第 7 号）和《一般工业固体废物管理台账制定指南》（公告 2021 年第 82 号）要求。”可根据固废产生规律确定记录频次。

③记录形式：电子台账+纸质台账，如建立电子台账的产废单位，可不再记录纸质台账。

	<p>④保存期限：产废单位应当设立专人负责台账的管理与归档，固废台账保存期限不少于 5 年，危废台账保存期限不少于 10 年。</p> <p>4、固废环境影响评价结论</p> <p>综上，本项目实施后对固体废物的处置应本着减量化、资源化、无害化的原则，进行妥善处理，预计可以避免对环境造成二次污染，不会对环境造成不利影响。</p> <p>（五）地下水、土壤</p> <p>①污染源分析</p> <p>根据现场实际勘查，本项目用地范围已全部硬底化，不具备风险物质泄漏的地下水、土壤传播途径。本项目建设运营期间可能迁移进入地下水、土壤环境的影响主要为大气沉降影响。</p> <p>本项目产生的大气污染物主要为 VOCs、臭气浓度，项目大气污染物不属于《重金属及有毒害化学物质污染防治“十三五”规划》、《两高司法解释的有毒有害物质》（法释（2016）29 号）、《有毒有害大气污染物名录（2018 年）的公告》（生态环境部公告 2019 年第 4 号）、《土壤环境质量建设用地土壤污染风险管控标准（试行）》（GB36600-2018）、《土壤环境质量农用地土壤污染风险管控标准（试行）》（GB15618-2018）文件标准所述的土壤污染物质，因此，项目排放的大气污染物没有土壤环境影响因子。</p> <p>本项目不外排生产废水，项目外排的废水主要为生活污水。生活污水经三级化粪池处理后通过市政污水管网排入永和污水处理厂处理。项目厂区内的生活污水的排污均在管道中流动，不与场地土壤接触。可有效防止污水下渗到土壤和地下水。</p> <p>项目产生的废气经过有效处理后可达标排放，且排放量不大，不属于重金属等有害物质；对于有机废气，本项目尽</p>
--	---

可能地将无组织排放转变为有组织排放进行控制，减少工艺过程无组织排放，基本不会对土壤环境造成影响。

项目生产车间、一般固废堆场场所和危险废物暂存间均做好地面硬化，防风挡雨、防渗漏等措施，可有效防止污染物泄露下渗到土壤和地表水。

综上所述，本项目所在厂房建筑物已建成，用地范围内的厂区地面已全部采用水泥硬化地面，并做好各类防腐防渗措施。因此，项目用地范围内不存在地下水、土壤环境污染途径、污染源，不会对地下水、土壤环境造成明显影响。

②防控措施

根据建设项目可能泄漏至地面区域污染物的性质和生产单元的构筑方式，将建设场地划分为重点防渗区、一般防渗区。按照重点污染防治区、一般污染防治区对建设场地采取防渗措施，应切实加强对项目的危险废物的管理，按照有关的规范要求对场址采取防渗、防漏、防雨等安全措施，可以避免项目对周边土壤和地下水产生明显影响。本项目具体划分详见下表。

表 4-31 项目土壤、地下水分区防护措施一览表

序号	装置（单元、设施）名称	防渗区域及部位	识别结果	防渗措施
1	危险废物暂存间	地面	重点污染防治区	参照《危险废物贮存污染控制标准》（GB18597-2023）制定防渗设计方案，防渗层为至少 1m 后黏土层（渗透系数 $\leq 10^{-7}\text{cm/s}$ ），或至少 2mm 厚高密度聚乙烯，或至少 2mm 的其他人工材料（渗透系数 $\leq 10^{-10}\text{cm/s}$ ）
2	生产车间及办公区	地面	一般污染防治区	一般地面硬化

在厂区做好相关防范措施的前提下，本项目建成后对周边土壤、地下水的影响较小。

（六）生态环境影响

本项目购买已建好的厂房进行生产建设，不涉及新增用地，用地范围内无生态环境保护目标，项目所排放的污染物

均能够及时有效的处理，不会对周边生态环境造成明显影响。

（七）环境风险

1、环境风险源调查

根据本项目使用的原辅料及项目运营过程产生的废物可知，项目柔版油墨、UV 数码油墨、丝印油墨、凸版油墨、UV 光油、洗车水、酒精、废印版、洗版废水、废原料桶、含油墨废抹布、废活性炭属于《建设项目环境风险评价技术导则》（HJ169-2018）附录 B.2 中的健康危险急性毒性物质（类别 2，类别 3）。

2、环境风险潜势划分及评价等级

根据《建设项目环境风险评价技术导则》（HJ169-2018），建设项目环境风险潜势划分为 I、II、III、IV/IV+级。根据建设项目涉及的物质和工艺系统的危险性及其所在地的环境敏感程度，结合事故情形下环境影响途径，对建设项目潜在环境危害程度进行概化分析，按照下表确定环境风险潜势。

表 4-32 建设项目环境风险潜势划分

环境敏感程度（E）	危险物质及工艺系统危险性（P）			
	极高危害（P1）	高度危害（P2）	中度危害（P3）	轻度危害（P4）
环境高度敏感区（E1）	IV ⁺	IV	III	III
环境中度敏感区（E2）	IV	III	III	II
环境低度敏感区（E3）	III	III	II	I
注：IV ⁺ 为极高环境风险				

根据上表可知，风险潜势由危险物质及工艺系统危险性（P）与环境敏感程度（E）共同确定，而 P 的分级由危险物质数量与临界量的比值（Q）和所属行业及生产工艺特点（M）共同确定。

计算所涉及的每种危险物质在厂界内的最大存在总量与其在附录 B 中对应临界量的比值 Q。在不同厂区的同一种

物质，按其在厂界内的最大存在总量计算，对于长输管线项目，按照两个截断阀室内之间管段危险物质最大存在总量计算。

当只涉及一种危险物质时，计算该物质的总量与其临界量比值，即为 Q；

当存在多种危险物质时，则按以下式子计算物质总量与其临界量比值（Q）：

$$Q = \frac{q_1}{Q_1} + \frac{q_2}{Q_2} + \dots \frac{q_n}{Q_n}$$

式中：q₁，q₂，q₃，…，q_n——每种危险物质的最大存在总量，t；

Q₁，Q₂，…，Q_n——每种危险物质的临界量，t。

当 Q<1 时，本项目环境风险潜势为 I。

当 Q≥1 时，将 Q 值划分为：

（1）1≤Q≤10；（2）10≤Q≤100；（3）Q≥100。

根据项目的危险物质情况，项目 Q 值计算如下表。

表 4-33 项目风险物质使用及储存情况一览表

序号	危险物质名称	最大贮存量（t）	临界量（t）	比值 Q	临界量依据
1	柔版油墨	1.5	50	0.03	HJ169-2018 附录 B 表 B.1、B.2 中的突发 环境事件风险物质 的临界量
2	UV 数码油墨	0.5	50	0.01	
3	丝印油墨	0.05	50	0.001	
4	凸版油墨	0.5	50	0.01	
5	UV 光油	0.5	50	0.01	
6	洗车水	0.1	50	0.002	

7	酒精	0.02	50	0.0004	
8	废印版	0.5	50	0.01	
9	洗版废水	0.215	50	0.0043	
10	废原料桶	1.009	50	0.02018	
11	含油墨废抹布	0.05	50	0.001	
12	废活性炭	8.387	50	0.16774	
合计				0.26662	/

因此，本项目风险物质数量与其临界量比值 $Q=0.26662 < 1$ ，项目环境风险潜势为 I。

3、环境风险识别及分析

项目风险识别结果如下表所示。

表 4-34 建设项目环境风险识别表

序号	危险单元	风险源	主要危险物质	环境风险类型	环境影响途径
1	生产车间	泄露、火灾	酒精	泄漏、火灾引起的次生/伴生污染物排放物。	大气、地表水、土壤
2	废气处理设施	废气事故排放	有机废气、臭气浓度等	设备故障，或管道损坏，会导致废气未经有效收集处理直接排放，影响周边大气	大气
3	危险废物暂存间	泄露	废印版、洗版废水、废原料桶、含油墨废抹布、废活性炭等	装卸或存储过程中某些危险废物可能会发生泄露，或可能由于恶劣天气影响，导致雨水渗入、火灾引起的次生/伴生污染物排放物等	大气、地表水、土壤

4、环境风险防范措施

(1) 废气事故排放风险防范措施

加强设备的检修及保养，提高管理人员素质，并设置机器事故应急措施及管理制度，确保设备长期处于良好状态，使设备达到预期的处理效果；设置专员定时记录废气处理状况，如对废气处理设施的离心风机等设备进行点检工作，并派专人巡视，遇不良工作状况或故障立即停止工作，维修正常后再开始工作，杜绝事故性废气直排，并及时呈报主管；定期对废气排放口的污染物浓度进行监测，加强环境保护管理。

（2）火灾及泄露风险防范措施及应急要求

①风险防范措施

a、完善危险物质贮存设施，加强对物料储存、使用的安全管理和检查，避免物料出现泄漏，可设置漫坡，当危险废物储存容器发生意外倾倒时，在重力作用下，危险废物漫流或滑落至漫坡中，可重新收集至储存容器中，从而使得危险废物不会泄露至危险废物暂存间外。

b、落实安全检查制度，定期检查，排除火灾隐患；加强生产车间消防检查和管理，在生产车间内按照消防要求设置灭火器材。

c、要加强对各岗位职工进行风险意识、风险知识、安全技能、规章制度、应变能力等素质等各方面的培训和教育。

d、应配备应急器材，在发生泄漏、火灾和爆炸等事故时控制泄漏物和消防废水进入下水道。企业应完善突发环境事故应急措施。

②事故应急措施

a、建立事故应急预案，成立事故应急处理小组，由生产车间安全负责人担任事故应急小组组长，一旦发生泄漏、火灾等事故，应立即启动事故应急预案，并向有关环境管理部门汇报情况，协助环境管理部门进行应急监测等工作；

b、生产车间内应配备泡沫灭火器、消防砂箱和防毒面具等消防应急设备，并定期检查设备有效性；

c、在生产车间地面铺设防渗防腐材料，一旦发生泄漏事故时，避免泄漏物质下渗，同时应立即切断一切火源，对泄漏点喷施泡沫覆盖泄漏物，降低蒸汽危害，并尽快封堵泄漏源；

d、事故处理完毕后应采用防爆泵将泄漏液转移至槽车或专用的收集容器内，再做进一步处置。

(3) 危废暂存间泄露防范措施

危险废物按照《危险废物贮存污染控制标准》（GB18597-2023）的相关要求进行贮存，采用储料桶储存。收集的储料桶应根据危险废物的种类分类、密封存放在危险废物临时存放点内，盛装危险废物的容器必须贴符合《危险废物贮存污染控制标准》（GB18597-2023）附录 A 所示的标签等，防止造成二次污染。要定期检查储料桶是否有损坏，防治泄露，然后定期交由有相关危险废物资质的单位处理。危废暂存间设置需满足《危险废物贮存污染控制标准》

（GB18597-2023）的相关要求：

①危险废物集中贮存场所的选址应位于地质结构稳定的区域内，贮存设施底部必须高于地下水最高水位。

②危险废物贮存设施要用坚固、防渗的材料建造，建筑材料必须与危险废物相容。

③堆放地点基础必须防渗，防渗层为至少 1m 厚黏土层（渗透系数 $\leq 10^{-7}$ cm/s），或 2mm 厚高密度聚乙烯，或至少 2mm 厚的其他人工材料（渗透系数 $\leq 10^{-10}$ cm/s）。

④衬里能覆盖危险废物或其溶出物可能涉及到的范围，衬里材料与危险废物兼容。

⑤危险废物堆放要防风、防雨、防晒。

5、风险分析结论

建设单位将严格采取实施上述提出的要求措施后，可有效防止项目产生的污染物进入环境，有效降低了对周围环境存在的风险影响。并且通过上述措施，建设单位可将环境风险控制在可接受的范围内，不会对人体、周围敏感点及水体、

	<p>大气、土壤等造成明显危害。项目环境风险潜势为 I，控制措施有效，环境风险可防控。因此本项目的建设，从风险评价的角度分析是可行的。</p> <p>（八）电磁辐射</p> <p>本项目不涉及电磁辐射环境影响。</p>
--	--

五、环境保护措施监督检查清单

内容 要素	排放口(编号、 名称)/污染源	污染物项目	环境保护措施	执行标准
大气环境	印刷、过油、擦拭清洁、丝印废气 (DA001)	VOCs	车间密闭作业，由车间负压收集后经二级活性炭吸附装置处理后由25m高排气筒高空排放	《印刷工业大气污染物排放标准》(GB41616-2022)表1大气污染物排放限值与广东省《印刷行业挥发性有机化合物排放标准》(DB44/815-2010)第II时段标准限值两者较严值
		臭气浓度		《恶臭污染物排放标准》(GB14554-93)中表2恶臭污染物排放标准值
	印刷、过油、擦拭清洁、丝印废气 (无组织)	VOCs	加强车间通风	广东省《印刷行业挥发性有机化合物排放标准》(DB44/815-2010)无组织排放监控点浓度限值
		臭气浓度		《恶臭污染物排放标准》(GB14554-93)中表1恶臭污染物厂界二级新扩改建标准
	厂区	NMHC	加强车间通风	《固定污染源挥发性有机物综合排放标准》(DB44/2367-2022)表3厂区内VOCs无组织排放限值
地表水环境	生活污水排放口 (DW001)	pH、COD _{Cr} 、BOD ₅ 、SS、NH ₃ -N	三级化粪池	广东省地方标准《水污染物排放限值》(DB44/26-2001)第二时段三级标准
声环境	生产设备、辅助设备、风机	噪声	合理布局、隔声、减振、距离衰减	《工业企业厂界环境噪声排放标准》(GB12348-2008)中3类标准
电磁辐射	/	/	/	/
固体废物	生活垃圾收集后定期交由环卫部门妥善处理；一般工业固废收集后交由物资回收公司回收处理；危险废物经收集后定期交由具有危险废物处理资质的单位回收处置。			
土壤及地下水污染防治措施	厂区内已进行水泥硬底化处理，生产车间、一般固废堆放场所、危险废物暂存间分别按一般防渗区、重点防渗区要求采取防渗措施。在厂区做好相关防范措施的前提下，本项目建成后对周边土壤、地下水的影响较小。			

生态保护措施	无
环境风险防范措施	<p>为避免风险事故,尤其是避免风险事故发生后对环境造成严重的污染,建设单位应树立并强化环境风险意识,在安全管理的基础上加强对环境风险的防范措施,并使这些措施在实际工作中得到落实。为减少事故的发生和减缓本次扩建项目建设、运行中对环境潜在的威胁,建设单位应从技术、工艺、管理等方面采取切实可行的综合防范措施。</p>
其他环境管理要求	/

六、结论

本项目建设符合“三线一单”管理及相关环保规划要求，项目按建设项目“三同时”制度要求，逐一落实本报告提出的污染治理项目，并在施工过程中加强环保设施管理，保证各项污染物达标排放，则项目对周围环境影响不明显。

因此，从环境保护角度考虑，本项目的建设是合理、可行的。

附表

建设项目污染物排放量汇总表

项目 分类	污染物名称	现有工程 排放量（固体废物 产生量）①	现有工程 许可排放量 ②	在建工程 排放量（固体废物 产生量）③	本项目 排放量（固体废物 产生量）④	以新带老削减量 （新建项目不填）⑤	本项目建成后 全厂排放量（固体废物产 生量）⑥	变化量 ⑦
废气	VOCs	0	0	0	0.229t/a	0	0.229t/a	+0.229t/a
	臭气浓度	0	0	0	少量	0	少量	少量
废水	COD _{Cr}	0	0	0	0.122t/a	0	0.122t/a	+0.122t/a
	BOD ₅	0	0	0	0.058t/a	0	0.058t/a	+0.058t/a
	SS	0	0	0	0.054t/a	0	0.054t/a	+0.054t/a
	NH ₃ -N	0	0	0	0.014t/a	0	0.014t/a	+0.014t/a
一般工业 固体废物	生活垃圾	0	0	0	9t/a	0	9t/a	+9t/a
	废包装材料	0	0	0	4t/a	0	4t/a	+4t/a
	标签边角料	0	0	0	0.08t/a	0	0.08t/a	+0.08t/a
	废标签	0	0	0	0.4t/a	0	0.4t/a	+0.4t/a
	废烫金纸	0	0	0	0.02t/a	0	0.02t/a	+0.02t/a
	废 PE 膜	0	0	0	0.06t/a	0	0.06t/a	+0.06t/a
危险废物	废印版	0	0	0	0.5t/a	0	0.5t/a	+0.5t/a

	洗版废水	0	0	0	0.215t/a	0	0.215t/a	+0.215t/a
	废原料桶	0	0	0	1.009t/a	0	1.009t/a	+1.009t/a
	含油墨废抹布	0	0	0	0.05t/a	0	0.05t/a	+0.05t/a
	废活性炭	0	0	0	8.387t/a	0	8.387t/a	+8.387t/a

注：⑥=①+③+④-⑤；⑦=⑥-①

